מעריב

معاريف • MAARIV

לגליון זה מצורף "ראש" מוסף צבעוני

40	היום 96 עמוד	מודיעין
יום ב' 22.9.86	י"ח באלול תשמ"ו	24 שעות ביממה מודעות
גליון מס' 11831 – שנה ל"ט		לוח מעריב
המחיר 40 אג' (כולל מע"מ) המחיר באילת (ללא מע"מ) 35 אג'		לבעלי כרטיסי אשראי 383838
המייסד והעורך הראשון ע. קרליבך ז"ל		
כל הזכויות שמורות ל"מעריב" © 1986		

שרותי יעוץ למנכ"לים ולרואי־חשבון בתחום המחשבים

על ידי יועץ בעל השכלה אקדמאית בחשבונאות, הבקי ברזי התכנות החשבונאיות (מאזנים, הנהח"ש, מלאי, עץ מוצר) בעל נסיון רב בפתרון בעיות הכרוכות בקליטות תוכנות חדשות והפעלתן.

לטלפון מ־6 בערב 03-602153

מזג אוויר

מעונן חלקית עד בהיר עם טמפרטורות רגילות לעונה.
● הטמפרטורות: ירושלים 17–28; תל־אביב 22–29; נהריה 19–29; אילת 26–38.
הטמפרטורות בארץ ובעולם בעמוד 14.

מאות לוחמים מאיראן מדריכים, מאמנים ומחזקים את שורות המחבלים בבקעת הלבנון

צה"ל פועל לסיכול הסתערות של קנאי חיזבאללה על רצועת הבטחון

מדווחות תחנות השידור הנוצריות בבירות ★ רבין מבהיר: מידת המעורבות של ישראל ברדום לבנון תהיה מותנית במעשי הטרור שארגוני המחבלים יוזמים; מה שהיה בעבר יוסיף להתקיים גם עכשיו: לא יהיה שקט אצלם אם לא יהיה שקט אצלנו ★ החזית העממית לשחרור פלשתין: חיזבאללה עלול לגרור את ישראל למיתקפה נגד הפלשתינים

מאת יהודה גורן, שמי גבאי, יוסף ולטר, אמיר גילת ויוסף צוריאל

גופותיהם של שני שיעים קיצוניים מאיראן נתגלו בין 15 גופות מחבלים שנהרגו מוטלות בשטח ביום ה' שעבר, בסיום מיתקפת המחבלים הגדולה על שני מוצבי צד"ל בדרום לבנון. (סוף בעמוד 9)

מאחורי החדשות

„לוחמי אללה" זורעים מוות

מאת שמי גבאי

בוחות האיסלאם הקנאי בלבנון הקליטו בחודש שעבר לפנות בשתי [illegible] ... לבנון. בשלב מאוחר יותר הגליעו להכריז מלחמה של ממש נגד ישראל ... אפילו ילדים, נערים, נשים וקשישים, במסווה בגד (סוף בעמוד 9)

החשמל מתייקר ב־5 אחוזים

בעקבות התייקרות הדלק לתעשיה ב־10%־20%

מאת עודד שוחר

החל מחצות הלילה מוזילו הד־לק לתעשייה ולחברת החשמל ב־10־20 אחוז. כתוצאה מכך צפויה העלאה של בחמישה אחוזים בתעריפי החשמל לצרכנים. (סוף בעמוד 9)

אביבה גרנות במשפט רצח התיירת:

„חווה לא התכוונה לדרוס את מלבסקי"

מאת איה אורנשטיין

„לא עולה על דעתי שלחווה היתה כוונה לדרוס את מלה מלבסקי. היא מכירה בה תוך כדי תמרון יציאה מהמקום (חוף תל־ברוך). אני האמנתי באמונה שלמה, במליון אחוז, שעזבנו בשטח אשה מתה, גבר, ולא אדם (סוף בעמוד 9)

המו"מ עם האחיות מתחדש „ללא תקוות"; האיום החדש: הפקרת המחלקות הקריטיות

„אם לא יובאו הבוקר הצעות חדשות, ננטוש את בתי־החולים לשתי משמרות רצופות – ערב ולילה" ★ הממונה על השכר באוצר: „נביא הצעות חדשות" ★ הברפלה: „הפערים עדיין גדולים" ★ היום ומחר יבוצעו רק ניתוחי חירום

מאת דליה מזורי וגיל קיסרי

הבוקר ב־11.30 מתחדש המו"מ עם האחיות. אתמול לא תלו נציגות האחיות תקוות גדולות בדיונים המתחדשים: „המו"מ לא מתחיל עכשיו. זהו כבר מתנהל חודשיים וחצי, מאז תום השביתה. ששה שבועות של דיונים עניניים בלשכת החלטות הממשלה, ועוד שלושה שבועות של דיונים רציניים, לאחר התערבות ראש הממשלה ושר האוצר. ... (בעמ' 3)

הממונה על השכר במשרד האוצר, הלל דורון, הבטיח אתמול כי יובאו בפני האחיות הצעות חדשות, „שיש בהן כדי לקדם את המו"מ. „אני מקווה שתהיה להן הסבלנות הנכונה שלא לקום ולנטוש – גם את שולחן הדיונים וגם את בתי החולים", אמר.

האחיות החליטו אמש, כי אם לא יובאו היום במהלך הצעות חדשות – יוחרף המאבק:
● נטישת בתי־החולים תורחב לשתי משמרות רצופות: מהצהריים ועד הלילה (משמרת ערב) ומחצות עד הבוקר (משמרת לילה).
● האחיות מאיימות להעדר מכל מחלקות האישפוז, כולל המחלקות הקריטיות ובן המחלקות הגריאטריות והפסיכיאטריות.
● תימשך השבתת חדרי הניתוחים ולא יבוצעו (סוף בעמוד 9)

● בנוחיה של מלכה אבוגנם מטפלות באימון המאושפזת ביחידה לטיפול נמרץ בבית החולים „הדסה" עין־כרם בירושלים בעת נטישת האחיות; כתבה בעמוד 3 (צילום סקופ 80)

מנהל כלא רמלה פרץ חן פעל כ„עתונאי" ליצירת כתבה חיובית ואוהדת על דמיאניוק

על פי שתי עדויות המצויות בידי „מעריב" ידע נציב שבס רפי סויסה על הפרשה הנרקמת ולא סיכל אותה, אם כי נראה שלא נתן אישורו אלא הסכמתו היתה בשתיקתו; סויסה: „לא ידעתי כלום" ;גונדר משנה חן: „לא לקחתי שוחד מהכתבת"

מאת אילן בכר

מנהל כלא רמלה, גונדר־משנה פריץ חן, פעל יחד עם פרקליטו של הנאשם הנאצי בעון דמיאניוק, עו"ד מרק אוקונור, לשם יצירת כתבה חיובית ואוהדת על דמותו של הנאשם הנאצי ואישיותו ובני־ לצייר אותו באור אנושי – מגלה תחקיר „מעריב".

על פי שתי עדויות המצויות בידי „מעריב", ידע נציב שרות בתי הסוהר רפי סויסה על הפרשה הנרקמת ולא סיכל אותה, אם כי נראה, שלא נתן את אישורו לכך אלא הסכמתו היתה בשתיקתו.

בעניין זה קיימות שתי גירסות: האחת אומרת שסויסה ידע ונתן את אישורו. השניה אומרת, כי ידע (סוף בעמוד 9)

חריש ממנה היום את הצוות המשפטי שיטפל ב„תיק השב"כ"

מאת ברוך מאירי

היועץ המשפטי לממשלה, יוסף חריש, עומד למנות היום את הצוות המיוחד אשר יטפל בתיק החקירה של השב"כ. נראה, כי בצוות המיוחד יכללו שניים מתוך שלושת המשנים ליועץ המשפטי: שלמה גוברמן, יורם ברסלע ויהודית קרפ. אל שני המשנים ליועץ המשפטי יצטרפו מספר פרקליטים בכירים מפרקליטות המדינה.

כזכור הודיע היועץ המשפטי חריש, כי „אנשי הפרקליטות הם (סוף בעמוד 9)

תקווה לחולי איידס: פותחה תרופה שהצליחה מאד בניסויים

מצפים שהתרופה „א.ז.ט" תשווק בארה"ב וניתן יהיה להשיגה על פי מירשם לפני תום 1986

מאת הרן לירי והובפס קרנס, כתבי סוכנויות אי.פי. והיזמות הרן דגני

„א.ז.ט." – ראשי תיבות של „אזידוטימידין" – הצליחה להאריך את חייהם של מספר חולי איידס, והיא תהיה אמצעי־הריפוי הראשון שיר־ צע למספר רחב יותר של הסובלים מן המחלה הקטלנית. נציגי הממשל האמריקני ויצרני התרופה אמרו בסוף השבוע, כי התרופה נמצאה כה מועילה בניסויים מבוקרים עד כי הפסיקו את הניסוי באמצע כדי שמשתתפי (סוף בעמוד 9)

היום ב„גבר־לענין" – מוסף מיוחד לרכב, תחבורה ובטיחות בדרכים

פח/4976
פקודת החברות (נוסח חדש) תשמ"ג–1983
בעניין:
טבריה קלאב הוטל בע"מ (בפירוק)
נמסרת בזה הודעה שהמועד שהיה קבוע לקיום האסיפות הראשונות ביום 23.9.1986 נדחה לפי הוראת בית המשפט המוסמך בפירוק החברה הנ"ל.
האסיפות הראשונות תתקיימנה בבית הרופא, רח' הפסנתן 1, תל אביב, ביום 11.11.1986.
אסיפת הנושים: בשעה 10.00.
אסיפת המשתתפים: בשעה 11.00.
ת. מרגלית
ב/הכונס הרשמי

איסתא issta ליינס
לאיסתא יש מה להציע...
חוויה על הנילוס
8 ימי זיול ושייט בספינת מלון במעלה הנילוס מאסואן לוקסור
המחיר החל מ־$439.–
המחיר כולל, כניסות, לינה וסיורים מודרכים.
לפרטים והרשמה
איסתא ליינס – איגוד הסטודנטים הישראלי לתיור
תל אביב: רח' יהודה 109, טל: 03-247164, 244378
ירושלים: ...טל: 03-247164, 226260
חיפה: נורדאו 28, טל: 04-680411, 680139
שיחות מידע לסטודנטים
ירושלים: האוניברסיטה העברית, טל: 02-826116/118
באר שבע: אוניברסיטת בן־גוריון, טל: 057-37265
חיפה הטכניון, טל: 04-292431
...כדאי לבדוק!

אשדומוט
לוחות בידוד מקרטון כוורת (HONEYCOMB) מומלץ במיוחד ליציקת רצפות תלויות, כהפרדה בין הקרקע והרצפה. קל, חזק ונוח בשימוש.
המשווק: מינסקר 47 ת"א. טל. 03 282935, המפעל טל. 03-805414

SHEAFFER.
העט עם הנקודה הלבנה
המתנה האישית
להשיג בחנויות המובחרות
היבואן הבלעדי: רולקס טל. 03-293173

صكرا من الاصل

هكذا من الأصل

מזכיר מועצת פועלי בית שאן חזר מהפגנה נגד אבטלה:

חזרתי עם שק הבטחות משרים ומצאתי הודעה על פיטורי עובדים

מאת מאיר הראובני

פתק שמצא מזכיר מועצת פועלי בית שאן פיני קבלו כששב אמש מירושלים, שם השתתף בהפגנת עובדים מבית שאן בנושא מצוקת האבטלה בעיירה, הודיע לו על סגירת מחלקה במפעל „עוף טוב" בעיירה, ופיטורי עובדים נוספים.

„חזרתי מירושלים עם שק מלא הבטחות של השרים יעקובי, פת, קצב ושחל, לסייע לעיירה ולמנוע פיטורי עובדים – וכאן המתין לי הפתק הזה", אמר קבלו, שהזהיר כי קבוצות עובדים בבית שאן נערכות למאבק צבורי קשה ו„אם לא נרגיש שינוי מצד הגורמים הממשלתיים, ולא ייעשו צעדים של ממש למימוש ההבטחות שקיבלנו תוך ימים אחדים, נחריף את המאבק עד להשבתה כללית של הישוב: עבודה במפעלים, כל השרותים הצבוריים ואפילו מוסדות החינוך".

פיני קבלו מסר כי לאחר ההפגנה נועדה משלחת מבית שאן עם השרים פת (כמ"מ שר האוצר), שחל וקצב (כמ"מ שר התעשייה), שהבטיחו לסייע בבלימת האבטלה בבית שאן ומניעת את פיטורי 70 עובדי מפעל „רבינטקס" (על ידי הבטחה שהאוצר יממש את התחייבותו למפעל להעביר לו ערבויות סחר חוץ בסך שני מיליון דולר, לרכישת חומרי גלם וציוד, כדי לזכות במיכרז גדול של צבא ארה"ב). כמו כן התקיימה פגישה בנושא עם השר גד יעקובי.

● מפגינים מבית שאן מול משרד ראש הממשלה (צילום: יוסי זמיר „סקופ 80")

אסיר ציון ד"ר ולדימיר ברודצקי הגיע לישראל

„חודש לפני שחרורי החלו לפטם אותי בכלא"

מאת יהודית אבניעם

● ד"ר ולדימיר ברודצקי בישראל: „משוחרר מהכבלים" (צילום: שמואל רחמני)

אסיר ציון, ד"ר ולדימיר ברודצקי, רופא מרדים בן 42, ממוסקווה, הגיע אמש בטיסת אל על מווינה, עם רעייתו דינה זיסרמן, עיתונאית במקצועה, ובתם רחל, שהיום יום הולדתה הראשון.

בנמל התעופה בן־גוריון התקבלו העולים החדשים בחיבוקים ובנשיקות על־ידי רבים מחבריהם וידידיהם ממוסקווה. נכחו גם כמה עולים חדשים שלמדו את השפה העברית מהמורה לעברית דינה זיסרמן־ברודצקי. את פני הבאים קיבלו מנכ"ל מחלקת העליה בסוכנות, דוד לוין, והמזכ"ל המועצה הציבורית למען יהודי בריה"מ, חיים צצלר.

ד"ר ברודצקי נשפט באוגוסט אשתקד לשלוש שנות מאסר באשמת „חוליגניות" ונשלח לרצות את עונשו במחנה כפייה בסיביר. זהו מקרה בודד בשנים האחרונות ששלטונות בריה"מ איפשרו לאסיר ציון לצאת לישראל עוד לפני תום תקופת מאסרו.

ד"ר ברודצקי סיפר כי שבוע וחצי לפני שחרורו, נודע לו על שחרורו, וחודש לפני כן החלו שלטונות הכלא לפטמו במאכלים משמינים ומזינים ואף נהגו לשקול אותו מדי כמה ימים כדי להיווכח אם עלה במשקל.

עוד סיפר על מצבם העגום של אסירי ציון במחנות הכפייה, ועמד במיוחד על מצבם הרפואי החמור של שלושה מהם: ד"ר יוסף ביגון, ד"ר רואלד (אלכס) זאליצ'נוק, וכן על [illegible] החמור של יולי אדלשטיין. ד"ר ברודצקי סיפר, כי בתקופה הקצרה מאוד ששהה במוסקווה לפני צאתו לווינה הספיק לשוחח עם טטיאנה אדלשטיין, אשתו של יולי, שסיפרה לו על מצבו החמור של בעלה. כתוצאה מפציעה וטיפול כושל נתקצרה רגלו בשבעה ס"מ.

דינה ברודצקי סיפרה – בעברית – כי הם מאוד שמחים שהגיעו לישראל, וזה רק תודות למאמצים שעשו בארץ ובעולם לשחרור בעלה. היא ציינה כי גם ארגונים בינלאומיים שונים, כמו מפלגת „הירוקים" בגרמניה ותנועות פציפיסטיות שונות פעלו לשחרורו.

ההסתדרות הרפואית בישראל החליטה להעניק לד"ר ולדימיר ברודצקי חברות כבוד באגודה ובהסתדרות המרדימים בישראל.

השר נבון: העם היהודי שכח מצוות „פרו ורבו"

דיבר בעצרת העולמית השלישית של המנהיגות היהודית הצעירה בטבריה

מאת יהודה גורן

„אני תוהה מדוע המנהיגות היהודית הצעירה עסוקה בכל מיני קונגרסים במקום לעשות משהו מועיל בקשר לכך שנתונים דמוגרפיים מראיינים קובעים כי בשנת 2000 ימנה העם היהודי, המונה כיום 11 מיליון נפש, שמונה מיליון נפש בלבד, וב־2025 – חמישה מיליון נפש", אמר אמש שר החינוך והתרבות יצחק נבון, בעצרת העולמית השלישית של המנהיגות היהודית הצעירה, הנערכת במלון גלאזה בטבריה.

שר החינוך קבל על כך שהעם היהודי בארץ, ויותר בתפוצות, שכח את מצוות „פרו ורבו".

עורך „מעריב" עידו דיסנצ'יק, חבר „הפורום הישראלי", אמר כי בעשור הקרוב הוא צופה בישראל סערות. „נהיה עדים כאן להתנגשויות, ריבים ותילוקי ריעות שלעומתם תקופת סאברה ושתילה תהיה בבחינת משחק ילדים". עידו דיסנצ'יק אמר כי רוחות רעות ורשות מנשבות בחברה הישראלית „נצטרך להתמודד איתן, ואם אתם החיים בחו"ל תשבו בשקט בבית, ותאמרו שאינכם יכולים להתערב כי אינכם גרים בישראל, אתם תהיו אחראים לתוצאות. אם כן תתערבו גם אז תהיו אחראים לתוצאות, וזה תלוי בהחלטתכם באיזו דרך ואופן תהיה התוצאה הרצויה לכם יותר. לנו לבד יהיה קשה כאן להתמודד עם זה, כך שהשאלה היא באיזו מידה אנו שותפים לדברים כגון אלה".

ד"ר אריק כרמון, מנהל המכון ליחסי ישראל־תפוצות באוניברסיטת תל־אביב אמר: „הגענו לפרשת דרכים ב'פורום הישראלי'. ישנם הרואים בכל האירוע הזה מועדון שנחמד להיות בו, וישנם אחרים שרואים בו תנועה כפי שצריך להיות, ויש בתנועה הזו פוטנציאל גדול שיכול לחולל שינויים".

חקלאים בארצות ערב דורשים תוצרת „כחול לבן"

אנשי עסקים מסוריה ומסין מתעניינים ברכישת מערכות השקיה מישראל

מאת אהרן פריאל

ציוד חקלאי מתוצרת ישראל נמכר עתה ישירות ובגלוי בכמויות גדולות, בכל ארצות ערב, ללא השמטה של שמות היצרנים הישראליים וארץ המוצא.

כך אמר רפי רמון, יו"ר „אגריטך 86", לרגל פתיחת התערוכה הבינלאומית של ציוד חקלאי, היום בגני התערוכה בתל־אביב. לדבריו, ארגונים חקלאיים בארצות ערב וכן חקלאים בודדים, דורשים במפגיע מוצרים ישראליים עם תווי זיהוי מסחריים של יצרנים ישראליים, נוכח המוניטין שיש לישראל בייצור ויישום טכנולוגיה חקלאית מתקדמת. מדובר במערכות השקייה, מיכון חקלאי מגוון, כימיקלים, דשנים וחומרי הדברה.

רמון אמר כי 3000 אורחים מחו"ל וביניהם כ־2000 קניינים וחברי משלחות רשמיות מ־90 מדינות, יבקרו בתערוכה החקלאית הגדולה ביותר שנערכה בישראל. 3000 מציגים, המייצגים 600 חברות, יציגו בביתנים מיכון חקלאי על שטח של 35 אלף מ"ר. ארבע מדינות – ספרד, הונגריה, אנגליה והולנד – הקימו ביתנים לאומיים ולתערוכה יגיעו משלחות גדולות של קניינים חקלאים מדרום לבנון, מצרים, דרום אפריקה, מדינות בגוש המזרחי, אמריקה הלטינית והמזרח הרחוק, לרבות מדינות שאינן מקיימות יחסים דיפלומטיים עם ישראל.

פניות ישירות של אנשי עסקים מסוריה וסין הגיעו אל מול להנהלת תערוכת „אגריטך" בתל־אביב, מתוך עניין לרכוש בישראל, באמצעות חברות שלישיות, מערכות השקיה חדשניות שפותחו בארץ. את המכתבים העבירה לישראל מערכת כתב־העת הבינלאומי לענייני השקייה, שבו הופיעה לפני מספר חודשים כתבה על התערוכה החקלאית הישראלית.

מנהל המחלקה לתשומות חקלאיות במכון הייצוא, רפי גליק, שלח לאנשי העסקים מסוריה, באמצעות כתב־העת היוצא לאור בארצות־הברית, פרטים מלאים כיצד הם יוכלו לרכוש את המוצרים מישראל. המכתב הבודד מסין הגיע להנהלת „אגריטך" ישירות מפקינג וגם הוא בעניין רכישת מערכות השקייה ישראליות.

לתערוכה תגיע גם משלחת ירדנית שכמה מחבריה משמשים קניינים עבור חברות סעודיות.

המשטרה: נשלים בהקדם חקירת סויסה

מאת ברוך מאירי

המשטרה הבטיחה לעשות את כל המאמצים הדרושים כדי לסיים, בהקדם האפשרי, את ההשלמות בחקירת נציב שירות בתי הסוהר, רפי סויסה. אתמול העבירה המשנה ליועץ המשפטי, יהודית קרפ, חלק מתיק החקירה למשטרת ישראל.

לדעת משרד המשפטים תיק החקירה של רפי סויסה לוקה בחסר, בלשון המעטה, ויש צורך לערוך חקירה יסודית יותר באותם סעיפים שלגביהם התעוררו חשדות לעבירות פליליות.

בפנייתה למשטרה מפרטת קרפ את השאלות הרבות שלדעתה התעלמה המשטרה מקיומן ולא נחקרו באורח יסודי.

שמיר: אחרי הרוטציה אפעל לכינוס ועידת חרות

מאת מנחם רהט

ממלא מקום ראש הממשלה ומנהיג הליכוד, יצחק שמיר, הבטיח לגורמים שונים בתנועת החרות, כי יפעל לכינוס המושב השני של ועידת התנועה בנובמבר.

בימים האחרונים נפגשו עם שמיר משלחות מסניפים שונים בארץ, שביקשו לברכו לקראת צאתו הערב לעצרת האו"ם בניו־יורק. הם דנו עמו, בין היתר, בצורך לחדש את פעילות הוועידה, כדי שתסיים את הגבתיה לחברים, באיוש המוסדות והתפקידים השונים.

שמיר אמר שעתה יש להיערך לביצוע תקין של הרוטציה, אך לאחר ביצועה יעשה „מאמץ עילאי" כלשונו, לכינוס הוועידה למושבה השני. הוא הביע תקווה כי עוד לפני כינוס הוועידה יעלה בידו להביא את כל הגורמים להסכמה בנושאים הנידונים.

שמיר הטעים כי יש לבדוק על השקט במפלגה בעת הציפיה לרוטציה, הדבר מעיד כי כל אגפי המפלגה רואים בהגשמת הסכם הרוטציה, אינטרס תנועתי חשוב ביותר.

שמיר משוכנע כי המושב השני של הוועידה, בנובמבר, יתנהל כהלכה. הוא הדגיש כי הוא מעדיף השגת הסכמים מראש ותואר לכך, אך לא יירתע גם אם יגיעו הדברים לידי התמודדות.

בורג: כל זמן שיש יותר שרים בארץ מבחו"ל – זה לא נורא

מאת יוסף צוריאל

לשר הדתות ד"ר יוסף בורג היו אתמול דברי עידוד לאלה המסבירים ששישה שרים בחו"ל זה יותר מדי.

כבעל נסיון כנסיות, וכוותיק שרי הממשלה טען: „לא צריך להתרגש. כבר היו דברים מעולם, וכל עוד יש יותר שרים בפנים מאשר בחוץ – המצב לא כל כך נורא".

היעדרם של שרים בלט אתמול בישיבת הממשלה הקצרה. ראש הממשלה בעצמו עדיין בחו"ל, וכמוהו סגנו דוד לוי, והשרים שרון, נסים, שריר ורובינשטיין.

היום יוצא לחו"ל ממלא מקום ראש הממשלה ושר החוץ יצחק שמיר כדי להשתתף בעצרת האו"ם. בשעות שלא יהיה למדינה ראש ממשלה וממלא מקום, ינהל את העניינים השר יצחק נבון.

השר משה קצב יוסיף להיות מופקד על עבודה ורווחה, תעשיה ומסחר, שיכון ובינוי, עד ששרים לוי ושרון יחזרו.

בגבת יארחו התעשיה הקיבוצית – ואת שרון

נוכח סירובו של קיבוץ הזורע לארח את שר התעשיה והמסחר אריאל שרון, יערוך איגוד התעשיה הקיבוצית את הכינוס השנתי שלו בקיבוץ גבת, ולא בקיבוץ הזורע, כפי שהוחלט קודם לכן.

הכינוס ייערך בסוף חודש זה. ההכנות לכינוס התעשיה הקיבוצית נמשכו חמישה חודשים ורק לפני מספר ימים החליטה במפתיע האסיפה הכללית של חברי קיבוץ הזורע, כי היא מסרבת לארח בקיבוץ את שר התעשיה והמסחר אריאל שרון, שאמור לפתוח את דיוני הכינוס.

בעקבות החלטת הקיבוץ פנה איגוד התעשיה הקיבוצית למספר קיבוצים באזור עמק יזרעאל, שלהם אולמות מתאימים לכינוסים כאלה, ובמוצאי שבת אישרה אסיפת החברים של קיבוץ גבת את בקשת איגוד התעשיה הקיבוצית לערוך את הכינוס בבית הרשל בגבת.

דיוני הכינוס השנתי של איגוד התעשיה הקיבוצית יימשכו יום אחד.

בוטלה ההחלטה לפטר 100 מפקחים בחינוך

הממשלה קיבלה ערעור נבון על החלטת ועדת ארנס

מאת שרגא מקל ונורית דברת

הממשלה החליטה אתמול להענות לתביעת שר החינוך יצחק נבון ולבטל את החלטת ועדת ארנס לצמצום במנגנון הממשלתי, לפטר 100 מפקחים במערכת החינוך. השר נבון עירער בפני הממשלה על ההחלטה בציינו כי בשנה האחרונה קוצץ המשרד 55 מישרות פיקוח וקיצוץ נוסף במערך המפקחים לא יאפשר למשרד קיום חוק חינוך ממלכתי, הדורש הפעלת פיקוח על מוסדות החינוך.

החלטת הוועדה בוטלה ברוב של 11 נגד ארבעה. השר משה ארנס, שיזם את ההחלטה בוועדת השרים, האשים אתמול את שרי המערך, שהפילו את ההצעה, כי הצבעתם היתה על בסיס מפלגתי ולא על בסיס הצורך להתאמה להבראה כלכלית.

ארנס אמר בישיבת הממשלה כי חלקו של ציבור העובדים בשרות הציבורי, מכלל העובדים במשק, הוא הגבוה בעולם, ומגיע כיום ל־30% בהשוואה ל־23% ב־1972. מספר עובדי משרד החינוך הוא 160 אלף, מתוך סך כל 400 אלף העובדים בשרות הציבורי.

בישיבת הממשלה אתמול הדגיש שר החינוך כי החלטת ועדת ארנס לפטר 100 מפקחים, לא תאפשר למשרד לבצע תכניות להתייעלות שכן דווקא פעולות אלה ניתן לבצע רק בסיוע המפקחים ובעקבות חוות דעתם. נבון ציין כי כבר היום, בגלל מספר מפקחים מועט, חלשה ביותר מערכת הבקרה על שעות הלימוד הניתנות במוסדות החינוך והדבר גורם לחריגות לא מעטות.

„סיפרתי לסינים על פיתוח מטוס הלביא"

אמר נשיא הטכניון, פרופ' זינגר, בשובו מביקור בסין

מאת דוד זוהר

נשיא הטכניון, פרופ' יוסף זינגר, אשר חזר מביקור בן 11 יום בסין באורח המועצה הלאומית לתעופה שם, נשא ארבע הרצאות בשתי אוניברסיטות בפני מדענים וסטודנטים סינים, בנושא תעופה.

אתמול סיפר פרופ' זינגר כי כל סידור בסין היה מוקדש לנושא התעופה. הוא גם ביקר במעבדות ובמיתקנים של התעשיה האווירית שם. „הסינים גילו סקרנות רבה לגבי הנושא של התפתחות התעופה בישראל ואני סיפרתי להם כל מה שניתן לספר, כולל נושא פיתוח מטוס הלביא". לדבריו, יש בסין כיום פוטנציאל טכנולוגי גדול.

לדברי פרופ' זינגר, פתוחים כיום הסינים לקשרים מדעיים בינלאומיים ומוכנים לקיים קשרים עם מדענים על בסיס מקצועי, אף אם אין קשרים דיפלומטיים עם ארצות מוצאם של מדענים אלו. משום כך, קיים סיכוי רב שמשלחת מדענים מסין תשתתף בכנס הבינלאומי לתעופה ואווירונוטיקה שיתקיים בעוד שנתיים בארץ.

מי הזמין את נציב שרות המדינה של דרא"פ?

מאת שרגא מקל

בתחילת החודש הגיע לישראל נציב שירות המדינה של דרום אפריקה, ג'ון דהוויר. בין השאר אירח אותו מנכ"ל משרד האוצר, ד"ר עמנואל שרון, והדובר נציבות שירות המדינה יהודה לבנון.

האורח סיפר כי הוזמן לישראל על ידי המשנה לנציב שירות המדינה, מיכאל צולר, בעת שהלה ביקר זמן מה קודם לכן בדרום אפריקה. המנכ"ל שרון רגז על צולר, וקיים עימו בירור טלפוני בנושא. הטענה היתה כי לצולר אין סמכות להזמין אורחים בשם ממשלת ישראל. המשנה לנציב הכחיש מכל וכל כי הזמין את הנציב הדרום אפריקני.

גורמים במשרד החוץ לא ראו בעין יפה את הביקור. מדיניות משרד החוץ היא להצניע ככל האפשר את היחסים עם דרום אפריקה, ולא להרבות בביקורים הדדיים רשמיים. על רקע זה היה מי שדאג להדליף כי צולר ננזף ואף צפוי למשפט משמעתי. הידיעה התבררה כמופרכת, כיוון ששום מכתב נזיפה לא הגיע לנציבות שירות המדינה וגם עניין ההעמדה לדין משמעתי התגלתה כמופרכת. השאלה שנותרה היא: אם מיכאל צולר לא הזמין את ג'ון דהוויר לישראל, מי כן הזמין אותו?

מולטיסיסטם תנור אחד שהוא שניים!

החידוש האחרון של אלקטרה - תנורי מולטיסיסטם עם שתי שיטות אפייה:
• הכפתור השמאלי - לאפייה בשיטת הטורבו.
• הכפתור הימני - לאפייה בשיטה הרגילה.

שימי לב!
לפני שאת קונה תנור - בקשי לראות את תו התקן הישראלי.
תנורי מולטיסיסטם של אלקטרה נושאים את אישור מכון התקנים.

אלקטרה
הנוחות שלך-האתגר שלנו
להשיג בחנויות אלקטרה ובחנויות החשמל המובחרות ברחבי הארץ.

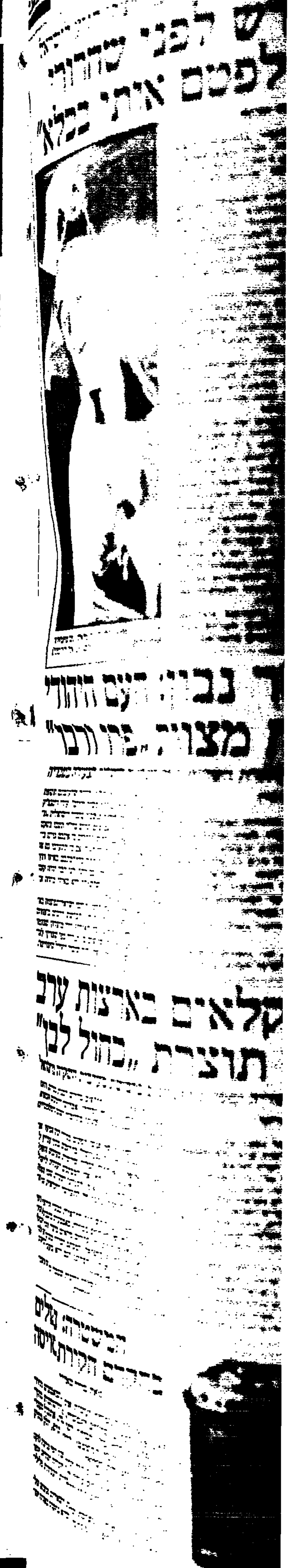

„אני עומדת ליד אמא ואין לי מושג מה לעשות כשנגמרת האינפוזיה"

מאת אריה בנדר

משפחות של חולים המאושפזים ביחידה לטיפול נמרץ בבית החולים הדסה בעין־כרם, עוררו אתמול מהומה במסדרונות בית־החולים, תוך שהם מבקשות הזדהות עם האחיות השובתות ומטילות את האחריות למצב שנוצר על שרי הבריאות והאוצר.

„אמא שלי שוכבת פה במצב קריטי. היא מחוברת למוניטור ולכל מיני מכשירים. אין פה אחות ואני צריכה לעמוד כאן בלי לדעת מה לעשות. אם אמי תמות הלילה, מי ישלם על כך? האם שר הבריאות היה נוהג באותה מידה של אי אכפתיות אם אמו היתה שוכבת כאן במקום אמי?" שאלה רבקה רם, בתה של מלכה אבוגנים בת 73, המאושפזת במקום במצב קשה.

לאחר שהאחיות נטשו את בית החולים נותרו במחלקה 4 רופאים ושתי מתנדבות. ידי הרופאים היו עמוסות עבודה והם התירו לבני המשפחות לשבת ליד מיטות קרוביהם.

„מה יקרה אם כמה חולים יקלעו באותה שעה למצב קריטי? מי יטפל בהם ויציל את חייהם? אני עומדת ליד אמא *אובדת עצות. אין לי מושג מה לעשות כשנגמרת שקית האינפוזיה*. בגלל שלא החליפו לה אינפוזיה בזמן כל היד שלה התנפחה. היא מזיעה, מאבדת את ההכרה. המוניטור משמיע כל מיני ציפצופים, אינני מסוגלת להבין מה זה כל הקוים והצפצופים? אני יודעת שאמי עלולה למות בגלל היעדר אחיות, אבל אני מבינה אותן ומסכימה למאבקן. הם עובדות בתנאים בלתי נסבלים. מוטה גור ושר האוצר שנסע לאמריקה, לא שמים בכיוון שלהן, אז מה רוצים שהאחיות יעשו?"

„אני רק רואה את המכשירים האלה ואני מתה מפחד"

במיטה הסמוכה שכב איד־אנים שלמה לוי, עובד תע"ש בן 56 מירושלים. לוי הובהל שלשום לבית החולים לאחר שלקה בהתקף־לב חמור. אשתו בלהה עמדה ליד המיטה ובכתה. „הרופאים אמרו שהמצב שלו קריטי. אני לבד עומדת לידו, הוא מחובר לצינורות ולכל מיני דברים שאני לא מבינה בהם. אני רק רואה את המכשירים האלה ואני מתה מפחד. כל רגע אני שומעת צפצוף ויש צועקת „דוקטור! דוקטור!", אבל הרופאים תמיד עסוקים. אני רוצה ששר הבריאות יבוא לפה פעם אחת ויהיה פה כל הלילה. אני רוצה לראות איך יתנהג. אני מסכימה באלף אחוז עם האחיות. מסכנות, עובדות כל כך קשה ואין להם עם מי לדבר. מספיק שהממשלה תתן להם את הכסף שמוציאים השרים על נסיעות לחו"ל".

ליד מיטתו של גרשון למברגר, חולה־לב במצב קריטי, ניצבה בתו מיכל. „אין מי שינקה את אבא כשהוא עושה את צרכיו במיטה, אין מי שיעשה לו אינפוזיה או בדיקות דם. יש פה 4 רופאים שמשתדלים בכל כוחותיהם, אבל קשה להם להשתלט לבד על המחלקה. למרות שהאחיות זנחו את המחלקה שבה חולים כה קשים אין לי טענות אליהן. הן צודקות במאבקן. התלונות שלי הן כלפי הממשלה שעושה צחוק מכל המו"מ ולא מגלה כל עניין לפתור את בעיית האחיות. שום דבר לא זז. למה הם מחכים? שחולים ימותו פה?"

דוברת בית החולים, רות מקל, מסרה כי החולים נמצאים בהשגחה רפואית קפדנית של צוות רופאי המחלקה שגויס לסייע לחולים במקום האחיות. כל החולים זוכים לטיפול ואין חשש לחייהם".

ליאונור רסיק „מכורה" למקצוע

מאת אודי בינדר

ליאונור רסיק, אחות בבית־החולים סורוקה בבאר־שבע „מכורה" למקצוע, וגם אחרי עשרים שנה מתקשה לראות את עצמה נוטשת את חדר־המיון.

יש לה ביקורת נוקבת נגד הממשלה, שאינה מכירה, לדבריה, באסון הקרב ובא לבתי־החולים בארץ.

„בסך־הכל אני לומדת שפני המדינה הם כפני שריה ומנכליה, שכן השרים מקבלים תוספת של 8%, ואת לאחר שבאפריל הועלה שכרם ב־30%", קובלת ליאונור. מכנה כתוצר התייחסות את עמדת הממשלה מול התמוטטות מערכת הבריאות הסיעוד במדינה.

בפנייה נרגשת מעל דפי „מעריב" אומרת האחות המטופלת בחמישה ילדים: „אני מתחתת כוח על 500 הש"ח ברוטו, ששרי האוצר והבריאות הקציבו לי כתמריץ שנתי. סכום זה אני תורמת לקרן התקציבים המיוחדים המיועדת להעלאת משכורותיהם הדלות של השרים והמנכ"לים".

„אני מרגישה מתוסכלת ובהחלט סבורה, כי אם מקצוע האחות לא היה כל־כך נשי, היתה הממשלה מתייחסת אליו אחרת. רוצים מאתנו, שנעבוד בהתנדבות, [illegible] סורוקה.

מה הן בעצם רוצות

יותר תקנים, שיפור בתנאי העבודה ותיקון העיוות בשכר

מאת דליה מזורי

תביעותיהן של האחיות מתרכזות בשני נושאים עיקריים: תוספת כח אדם (תקנים) ושיפור תנאי העבודה. ואולם האחיות תובעות גם תיקון עיוותי שכר בשל שחיקה בשכרם בשעור של למעלה ממאה אחוזים מאז 1978.

אשר לנושא הראשון, תובעות האחיות יישום בדיקת המכון לפריון העבודה שקבע, כי יש להוסיף 25 אחוז על מצבת התקנים במערכת הבריאות היום. וזה על־פי סיווג המחלקות, סוג החולים ושעות הטיפול בהם. האוצר ומשרד הבריאות הסכימו על תוספת של 1500 תקנים ואולם עדיין קיימת מחלוקת על משך הפרישה: 4.5 שנים כדרישת האוצר ו־1.5 שנים לבקשת משרד הבריאות (וההסתדרות).

שבוע עבודה בן 32 שעות

אשר לנושא של תנאי העבודה – הוא יותר מורכב. מדובר בתגמול שדורשות האחיות עבור עבודה במשמרות; חלוקת משמרות שונה: שלוש משמרות במקום ארבע (היום, למשל משמרת הערב היא בת 9 שעות בקירוב); קיצור שבוע העבודה ל־32 שעות (במקום 36 שעות עבודה שאושרו להן ב־1978). האוצר עדיין מתגבר אפילו ל־36 שעות. בפועל הן עובדות 40 שעות; יציאה לפנסיה מוקדמת (אחרי 25־30 שנות עבודה) של אחיות בתי החולים הגריאטריים והפסיכיאטריים בשל שחיקה גדולה של התפקיד; הסעות לאחיות; תוספת מעונות לילדיהן.

מכל התביעות הללו אושרו להן: ● תוספת קוי הסעות; ● ביגוד לאחיות (תוספת חלוקים לבנים ולא תמורה כספית) ומה שגרם לפיצוץ המו"מ – ● ההצעה למתן תוספת עידוד בת 500 שקל לאחיות במשרה מלאה ולאלו שתעבודנה לעבוד במשרה מלאה. וזה 41.07 שקל לחודש או שקל ו־30 אגורות ליום. נטו התשלום מסתכם ב־28 שקל לחודש.

קיימת גם תביעה של האחיות לתיקון עיוותי שכר. האוצר טוען שהאחיות קיבלו השנה תוספת של 12 אחוזים לשכרן בעקבות פסיקת המוסד לבוררות מוסכמת. האחיות טוענות: האוצר הדין את גבורר בנתונים מוטעים – הוא הציג הכנסה שכללה את כל מרכיבי השכר (משמרות ושעות נוספות), כאילו זה שכר היסוד של האחיות.

0 שקלים בשביל עומס

אך גם כך קבע האצר שהלה שחיקה של 37 אחוז בשכר האחיות ב־8 השנים האחרונות. הן טוענות שאם הן קבלו 12 אחוז – עדיין הן מקופחות ב־25 אחוז שחיקה. ואולם בפועל הן טוענות שהשכר נשחק במאתיים אחוזים בקירוב: שכר המינימום של אחות מתחילה היום הוא פחות מחצי מהשכר הממוצע במשק, בעוד שב־1978 הוא היה ב־57 אחוז מעל *השכר הממוצע במשק. הן תובעות תיקון עיוות זה.*

קיימים גם עיוותים נוספים שאת תיקונם תובעות האחיות: למשל, עיוותים הקשורים לעדר דרגות, מה שמתבע עליה בדרגה; תוספת ריאלית עבור עבודה במשמרות (בזמנו אחות קיבלה 100 ל"י עבור שעת עבודה. היום – 4 שקלים; עבור עבודה במשמרת (אחראית על משמרת קיבלה 50 ל"י למשמרת. *היום היא מקבלת 2.18 שקלים*; *תוספת בעבור עומס* (בזמנו התשלום היה 655 ל"י. היום 0 שקלים) ותוספת תמריץ היתה 3000 ל"י. היום היא 0 שקלים).

● אובדי עצות – רבקה רם ואמה במחלקה לטיפול נמרץ (צילום יצחק אלהרר)

שוק לא רשמי של אחיות

שמירה פרטית להשלמת משכורת

מאת שרה פרידמן

עשרות אחיות בתי חולים, פונות לעבודה בחברות פרטיות לשרותי סיעוד. אל אחות בחולון שעבדה בעבר בשמירות פרטיות ושמה מופיע עדיין ב„דפי זהב", התקשרו אחיות שבקשו הדרכה כיצד להיכנס אל השוק הפרטי, להשלמת משכורת.

מלבד החברות המציעות שרותי סיעוד פרטיים ושמן מופיע במדריך הטלפונים, קיים בעצם גם שוק לא רשמי של אחיות, בכל בתי החולים. אחיות מבית החולים תל־השומר, מבצעות שמירות פרטיות בבית החולים וולפסון, מוולפסון מגיעות אחיות לשמירות פרטיות בתל השומר וכך הלאה גם בבתי חולים אחרים.

100 שקל ללילה

השכר המשולם לאחות בסיעוד פרטי, מגיע בשמירות לילה, לכ־100 שקל, לכל שמירה. אחות העובדת בשמירה פרטית במשמרות בוקר ותעבוד כ־10 שמירות, תרוויח בערך את אותו שכר כמו בבתי החולים, עבור משמרות ערב, לילה חג ועבודת יום מתישה.

ר., בת 26, אחות במחלקה פנימית בבית חולים גדול, עובדת גם בשוק הפרטי: „מגיל 16 אני במסגרת בתי חולים. לפני שנתיים התחלתי לעבוד כאחות מוסמכת לאחר סיום הלימודים. עברתי בהרבה מחלקות ואני יכולה לסכם את החוויה כתסכול. זהו תסכול מאידיאל. אתה מגיע כדי להעניק לחולה את המקסימום. במסגרת האילוצים כיום, אתה לא מגיע אל החולה בכלל. מרגיש את עצמך כרובוט, רץ מאחד לשני ובסוף היום כמעט לא דיברת עם חולה אחד אפילו".

ר. מביאה דוגמה למשכורת בחודש של עבודה קשה בבית חולים. שמונה שמירות לילה, שבת וחג. השכר, 780 שקל. החודש קודם, 5 שמירות לילה, שבתות וחגים, 640 שקל. בשמירה הפרטית, ללא ערבים או שמירות לילה, ללא חגים, רק בעבודת בוקר, היא לוקחת הביתה משכורת גבוהה יותר.

„נקרעות להביא משכורת הוגנת"

„העבודה הזו לא באה במקום העבודה הרגילה. אני גומרת לפעמים שמירה ועוברת לעבודה בבית החולים או להיפך. כמוני עושות עוד עשרות. אני יודעת מה זה עושה לחיי המשפחה. אצלי, כרווקה, זה מתבטא בזה שאני לא רואה את החבר, את המשפחה, לא את החברות ולא בילוי. נשים נשואות נקרעות ממש כדי להביא הביתה משכורת הוגנת".

המצב ברפואה הציבורית כואב לה. „למרות שאני צעירה, אולי יאמרו שאיני מבינה גדולה, אבל אני מספיק יודעת ומכירה כדי להבין שהמצב מתדרדר. זורקים נגדנו שאנו דואגות לכסף. האמת היא, שאנו ממש תרוות מהמצב בשטח. אין אחות שמגיעה לעבודה הזו ללא אידיאלים. האידיאלים נשארים אבל התסכול הולך וגובר.

„אז אנחנו עושות חשבון, קרבן כל כך גדול לעומת מה שמקבלים. זה טבעי ומי שיאמר לי שלא, הוא מתחסד. אבל הכאב שלנו לראות את החולים, את האידאל לשמו אנחנו מגיעות לעבודה, לעזור לאנשים, עזרים בעצם, הוא גדול כדי. אני לא יודעת עוד כמה זמן אחזיק בעבר כך. אולי אצליח יותר או פחות. בטוח אשאר במקצוע, השאלה היא כיצד והיכן".

„חולה אחד אמר לי, שאם אישי הציבור היו מקבלים את אותו הטיפול כמו חולים אחרים, מזמן היה המצב בא על פתרונו ההולם. אני מצדיקה כל מילה במשפט הזה", היא אומרת.

1987
איווקו עולה על הכביש
הגיעו המסחריות של איווקו 1987. עכשיו בהספקה מהירה.

הכנס לתא הנהג המרווח של איווקו דיילי, התנע וצא לדרך... אתה נמצא עכשיו בעידן החדש של המסחריות:
- ★ נוחות כמו תא נהג של מכונית סלונית.
- ★ רעננות גם לאחר נסיעה של שעות ארוכות.
- ★ תא מטען ענק פתוח או סגור.
- ★ מנוע דיזל רב עוצמה, אמין וחסכוני.
- ★ מבחר דגמים להסעת נוסעים ולחלוקת סחורות.

ועוד יתרונות שהפכו את איווקו לכח המוביל באירופה.

בוא לראות את הדגמים החדישים של 1987 במשביר המרכזי ותהנה מתנאי אשראי מיוחדים:

DAILY - להסעת 10 נוסעים או סחורות. ואן ארוך וקצר, גג רגיל או גג מוגבה וטנדר למטען עד 1.6 טון. המסחרית החזקה ביותר מסוגה המותרת לנהיגה ברשיון ב'.

המתאימות ביותר להובלה בקרור

● TURBO DAILY 49.10 - עם המנוע של העידן החדש - יותר כח פחות דלק ואן מוגבה להסעת 15 איש. או להובלת 3 טון

● 65.10 - ואן, משאית או קבינה כפולה. להסעת נוסעים ולהובלת מטען עד 4 טון

המשביר המרכזי
אגף מכונות וציוד - דרך השלום 12, טלפון 335131, 03-332794
IVECO

هكذا من الاجل

זו האמנות

• יותר מעשרים תושבי העיירה נאפרוויל, אילינוי, לבשו בשבת בגדים בנוסח המאה התשע־עשרה והתייצבו בתנוחות־חיקוי לתמונתו המפורסמת של האימפרסיוניסט הצרפתי ז'ורז' סרא, "יום א' אחר הצהריים באי לא גראנד ז'אט". מחוות־הוקרה יחידה־במינה זו היתה שיאו סופשבוע שהוקדש ל"אמנות מתעוררת לחיים" על גדות טיילת הנהר של העיירה, לרגל פתיחתה של גלריה מקומית. (תצלום א.פ)

הטלוויזיה הסובייטית בתכנית מיוחדת:

היהודים שהיגרו לארה"ב „עשו טעות טראגית"

מאת אליסון סמייל, סופרת א.פ. במוסקווה, י. פינקלמן וסוכנות ישעה"ל

הטלוויזיה הסובייטית שידרה אתמול זו הפעם הראשונה, תכנית ארוכה על המהגרים היהודים לארה"ב, והגיעה למסקנה כי עשו „טעות טראגית" בעזבם את המולדת.

התכנית, בת 95 דקות, נקראה „ביבשת־זרה" („הלשעבריים"), וכלל סרט תעודי אמריקני על רוסים בניו־יורק ועוד 45 דקות של סרטים ודיונים ברוסית. התכנית קיבלה פירסומים בלתי רגיל. היא ורבה גם מן הנהוג הרגיל להציג את ארה"ב כמדינה של אנשים רעבים ומובטלים, הנאלצים לחיות ברחובות. נראו בה מרמלים ומסעדות עמוסים מזון.

בסרט הרוסי נראו מהגרים בניו־יורק, וושינגטון ובווינה שהתלוננו על אומללותם במערב. הם סיפרו כי פותו לצאת לארה"ב או לישראל על ידי „קולות" – המינוח הסובייטי המקובל לתחנות רדיו מערביות – ופרופגנדה יהודית ואמריקנית.

„הם עשו טעות טראגית, גילו תוך זמן קצר מה הפסידו, ועכשיו, בלי מולדת, הם חשים אבודים כילדים בלי הורים", סיכם הקריין.

יותר מחמשת אלפים איש תפסו אמש את מושבי ה„רויאל אלברט הול" בלונדון והריעו ממושכות לאנטולי שראנסקי, שהגיע לביקור בן שבוע בלונדון. אלפים לא השיגו כרטיסים ונשארו בחוץ.

שראנסקי שיבח את הנשיא רייגן על גירוש עשרות הדיפלומטים הסובייטיים מניו־יורק ואמר כי בפרשת דאנילוף, אסור לארה"ב לגלות חולשה.

הוא קרא לשומעים שלא להתייאש מן התקווה, כי יהודי בריה"מ יעלו לישראל בסופו של דבר. דובר השגרירות הסובייטית בוושינגטון, גנאדי גראסימוב, אמר אתמול בראיון טלוויזיה כי רוב היהודים המבקשים להגר כבר עזבו את בריה"מ.

בתכנית „מול פני האומה" ברשת סי.בי.אס. אמר הדובר הסובייטי כי כל מי שרוצה לעזוב יכול לעזוב, בתנאי שאיננו מחזיק בסודות מדינה, או שקרוביו שבהם הוא חייב לתמוך אינם מגלים התנגדות שיעזוב אותם.

הבנקים המרכזיים של מדינות השוק יתמכו בדולר

לא יפעלו להורדת שעורי הריבית במערב־גרמניה

נגידי הבנקים המרכזיים של השוק האירופי המשותף הסכימו על התערבות בשוקי המטבע, הזיל מהבוקר, בנסיון לבלום את הידרדרות הדולר לעומת המארק – אמר אתמול מקור בכיר בשוק האירופי.

נגידי הבנקים נפגשו לשיחות בגלנאיגלס שבסקוטלנד, שם הסכימו אתמול שרי האוצר של השוק האירופי ללחוץ על ארה"ב, כדי שתשתף פעולה במאמצים לייצב את הדולר.

הדובר הבכיר, שרצה בעילום שם, אמר כי נגידי הבנקים המרכזיים החליטו על אסטרטגיה משותפת, שתשפיע על שוקי המטבע באשר הללו ייפתחו היום.

הוא ציין כי חוסר היציבות במערך המוניטרי האירופי המשותף, שנגרמה על ידי העלייה של המטבע הגרמני בשבועות האחרונים, עמדה במרכז הדיונים בסוף השבוע.

נגידי הבנקים החליטו לפעול במשותף כדי להפיג את המתיחויות במערך המוניטרי האירופי, במקום לפעול להורדת שעורי הריבית המערב־גרמניים, כפי שדרשה ארה"ב.

יו"ר ועדת הניהול של השוק האירופי, ז'אק דלור, אמר לעיתונאים כי הורדת שיעורי הריבית בגרמניה איננה המפתח לפתור את בעיית חוסר האיזון הכלכלי בעולם, וכי הבעיה העיקרית היא הקפאון בסחר הבינלאומי. (עיי)

פרס: „אפרוש מממשלת האחדות אם תהליך השלום ייפסק באשמת ישראל"

„אם ענייני השלום והכלכלה יתנהלו כפי שצריך בממשלת שמיר, אין לי עניין להיות ראש ממשלה ★ „מצרים ריווחה כי היא רואה בפגישת פרס־מובארך פוטנציאל לשלום"

מאת רן דגוני, סופר „מעריב" בניו־יורק

ראש הממשלה, שמעון פרס, קבע אתמול את „נקודות השבירה" שיניעו אותו לפרוש מממשלת אחדות לאומית בראשותו של יצחק שמיר.

בשיחה ל„מעריב", שהתקיימה בתום פגישתו עם עוזר שר החוץ האמריקני, ריצ'ארד מרפי, אמר פרס, כי יפרוש מממשלה בראשות שמיר, אם יתברר ש:
- תהליך השלום במזרח־התיכון נפסק באשמת ישראל;
- תהיה סטיה מהמדיניות הכלכלית המוסכמת.

לאחר מכן, במסיבת עיתונאים, אמר פרס: „אעזור לשמיר. אינני מתכוון למלא תפקיד שלילי. מוכרחה להיות אחריות ממלכתית. לא רק האגו האישי חייב למלא תפקיד. אם ענייני השלום והכלכלה יתנהלו כפי שצריך, אין לי עניין להיות ראש ממשלה".

על שביתת האחיות אמר פרס, כי שוחח אמש עם שר האוצר, משה נסים, השוהה במקסיקו, וסוכם כי בשובו יכנס פרס את כל הגורמים הקשורים בשביתה. לדברי פרס, הביע נסים אופטימיות שיימצא הסדר למשבר.

פרס ייפגש היום בשעה 12.30 בצהריים עם שר החוץ הצרפתי, אדוארד שווארדנאדזה. בשיחתו של פרס עם מרפי, לפנות בוקר, הביע מרפי שביעות רצון ממגעי ישראל עם הסובייטים. אחרי הפגישה עם פרס, בשיחה עם עיתונאים, אמר מרפי: „טוב שפרס ושווארדנאדזה נפגשים".

על פגישתו הצפויה עם שווארדנאדזה אמר פרס: „אין לי ציפיות מופלגות. זו פתיחות דיאלוג עם הממשל הסובייטי החדש, להמציא פגישה שקיימתי עם שווארדנאדזה בקבלת פנים שערך רייגן אשתקד בניו־יורק. אנחנו איננו אויבי הממשלה הסובייטית. נציג את הצד שלנו ונשמע את הצד שלהם".

פרס הודיע לשמיר על הפגישה הצפויה עם שווארדנאדזה. שר החוץ הסובייטי, מצדו, דיווח על הפגישה עם פרס לשר החוץ האמריקני ג'ורג' שולץ.

פרס הצדיק את החלטת הסובייטים לא לאפשר צילומים שלו ושל שווארדנאדזה באמרו שזה מראה, שגישת מוסקווה רצינית.

עוד אמר פרס, כי ישראל קיבלה אתמול דו"ח מקאהיר, שלפיו עשתה מצרים הערכה מחודשת של פיסגת פרס־מובארך ועתה יש, לדעת קאהיר, פוטנציאל לשלום במצב הנוכחי.

תשומת לב מיוחדת עוררה שיחת פרס עם מורט צוקרמן, שכתב שבועון במוסקווה, ניקולאס דניולף, נמצא עתה במוקדו של משבר ביחסי ארה"ב־בריה"מ. לא היה אפשר לשמוע אם פרס נתן לצוקרמן עצות כיצד לחלץ את העיתונאי מידי הק.ג.ב.

כמעט כל אחד מבכי שיחו של פרס שאל אותו מה יעשה אחרי הרוטאציה ומה יהיה גורל יוזמות השלום בממשלתו של שמיר. בתשובה ראש הממשלה לא היה די להלל משבר ממשלתי... ראש הממשלה גם האריך בשיחה פרטית עם הקונסול יגר ועם אברהם בן יוסף, מיודעו משכבר הימים במשרד הביטחון.

רק האוכל הפריע לשיחות: חזות עוף בפטריות, פלפלים ממולאים באורז מטוגן, כרובי רבים וסלטים. אדם אחד בלבד לא אכל: הקונסול יגר, שלדבריו דאג שכל אחד יאכל. הוא הצליח במשימה.

העדיף עבודה על ביקור בתיאטרון

אנשי ביטחון ועיתונאים נהנו אתמול מהחלטתו של ראש הממשלה, שמעון פרס, לוותר על המחזה „אני לא רפפורט", בתיאטרון בברודוויי. פמלייתו של פרס רכשה בסוף השבוע שעבר 35 כרטיסים למחזה המצליח בתיאטרון בות, עבודה שהגיעה את המפיק לתמוה, באוזני כתבים, מדוע נזקק אדם אחד ל־35 כרטיסים. הוא לא היה מודע כמובן לשיקולים הבטחוניים הכרוכים בביקור פרס בתיאטרון בברודוויי.

אנשי ביטחון כבר ביקרו באולם התיאטרון וסרקו אותו בקפידה, אלא שברגע האחרון החליט פרס שהוא נשאר בחדרו. „הוא רצה לעבוד", סיפר מקור ישראלי. „ראש הממשלה מתכונן לפגישותיו עם ריצ'ארד מרפי ואדוארד שווארדנדזה".

הכרטיסים המיותמים חולקו לעיתונאים ולאנשי ביטחון, שיכלו לצפות בהצגה בלי להתבונן אחורנית ולצדדים כל הזמן".

כל החשובים באו למסיבה

כל אשת חברה ניו־יורקית היתה מוריקה מקנאה למראה הקבוצה המובחרת שנקבצה אור ליום אתמול בדירת הקונסול הכללי של ישראל בניו־יורק, ד"ר משה יגר, לסעודת מזנון חגיגית לכבודו של ראש הממשלה. לרוב הין מסיבות. אבן בוחן לעוצמתה של מדינה, היתה ישראל מעפילה אתמול לפסגת מעצמות העל.

אין ספק שהמסיבה היתה אבן בוחן לכוח המשיכה של שמעון פרס. בין השולחנות העמוסים הסתובבו הנרי קיסינג'ר ורעייתו ננסי, הבמאי והמחזאי ג'וזף פפ, המו"ל לורד ווידנפלד, אן גטי, ממשפחת המיליארדרים המפורסמת, השדרנית ברברה וולטרס, הידועה כאשה בעלת השכר הגבוה ביותר בטלוויזיה האמריקנית (לברה, ללא בעלה הטרי), המיליונר מורט צוקרמן, הבעלים של שבועון החדשות „יו. אס. ניוז אנד וורלד ריפורט", הכנר יצחק פרלמן ורעייתו, הסופר ארווינג האו, העורך המסאי נורמן פודהורץ, שגריר ישראל באו"ם, בנימין נתניהו, שגריר ישראל בוושינגטון, מאיר רוזן, ראש משלחת משרד הביטחון, אברהם בן יוסף, נשיא הבונדס, יהודה הלוי ומנהיגי היהדות האמריקנית.

הסעודה הוגדרה כמפגש חברתי, שנועד לאפשר לראש הממשלה לשוחח בניחותא, באווירה רגועה, עם ידידים אישיים. הרוב המכריע של הנוכחים אכן יכלו להגדיר עצמם ידידיו של מר פרס. ראש הממשלה עבר מקבוצה לקבוצה, כשהוא משתדל לא לקפח איש מהנוכחים. הוא הרבה להתלחש עם קיסינג'ר וברברה וולטרס.

מושל ניו־יורק: מה לעשות למענכם?

„אדוני ראש הממשלה, מה אני יכול לעשות למענכם? במושל מדינת ניו־יורק הייתי רוצה לפעול למען ישראל" – כך אמר מאריו קואומו, הנחשב מועמד אפשרי למועמדות המפלגה הדמוקרטית בבחירות לנשיאות ארה"ב, לשמעון פרס.

בסיום הפגישה כבר היה ברור מה תעשה מדינת ניו־יורק למען ישראל. קואומו הודיע על הסכם לשיתוף פעולה בין המדינה השניה בגודלה בארה"ב לבין ישראל בנושאי פיתוח מדעי וטכנולוגי. הוחלט על הקמת צוות בוחנים אמריקני שיבוא ארצה ויבדוק באילו תחומים יהיה אפשר ליישם את שיתוף הפעולה.

ראש הממשלה חזר והזמין את קואומו לבקר בארץ ונענה בחיוב. שני האישים התעניינו איש בעתידו הפוליטי של רעהו. קואומו ביקש לדעת מה יקרה אחרי הרוטאציה ואילו פרס התעניין מה הן תכניותיו הפוליטיות של קואומו. ראש הממשלה לא קיבל תשובה מחייבת.

קואומו, שאומרים עליו שהוא תקוותה הגדולה של המפלגה הדמוקרטית, אינו חושף את תכניותיו. מר פרס נפגש אף עם ראש עיריית ניו־יורק, אד קוץ'. בין השאר דנו בהתבטאויות אנטישמיות של מנהיגים שחורים, שבעקבותיהן כתב קוץ' מאמר מתקפה חריף על יוזן. קוץ' ופרס הסכימו, שאסור להחשות על התבטאויות אנטישמיות.

מבצע

עולים ברמה!

עכשיו במבצע סאוטר אתם עולים ברמת הבישול וברמת הבילויים.

מדוע שיהיה לך תנור צרפתי רגיל כאשר ביכולתך להשיג סאוטר ?

עכשיו ביכולתך להנות מהשיק הצרפתי המפורסם.

וממעדני המיטבח הצרפתי בתנור, שהוא מהטובים בעולם.

תנורים עומדים, תנורים בנויים BUILT-IN, קולטי אדים, כיריים, מדיחי כלים.

המבצע עד תום החגים

חינם

כל רוכש תנור סאוטר במבצע, „ישעוה בסניי" יקבל כרטיס ... המזכה אותך בפותחות של 100 מסעדות מעולות, במשך שנה שלמה במחצית המחיר.

הגרלה

בין הרוכשים תיערך הגרלה: טיסה זוגית לצרפת, מולדת סאוטר. הלוך ושוב עם כל המיסים.

Sauter

ייבוא ושיווק: ג.ל. חברה לסחר בע"מ טל: 9611008, 03-9612666 • שרות בביתון בע"מ

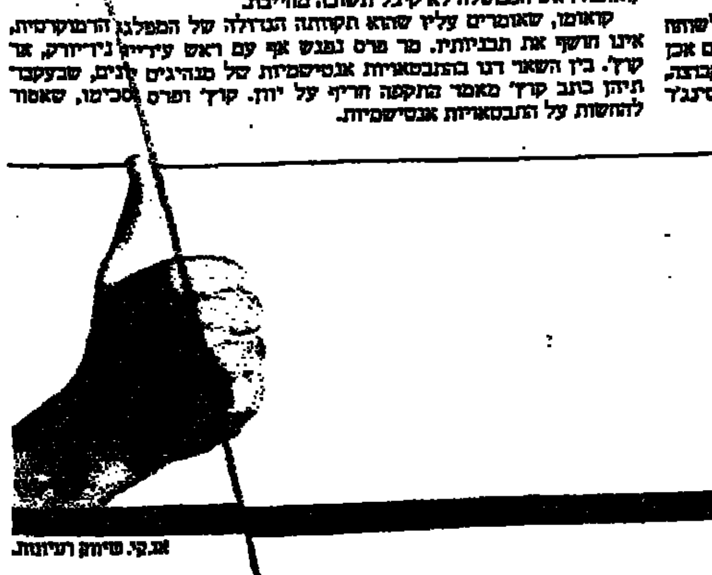

„מהיום, ———".

בעוד 4 ימים.

א.ב.ק. פרסום ועיצוב

ביוון זועמים על ראש עירית ניו־יורק

קוץ' מאשים את העם היווני באנטישמיות פרועה

מדינאים באתונה והוועד המרכזי של יהודי יוון דוחים בתוקף את ההאשמות

מאת ויקטור אליעזר, סופר „מעריב" באתונה

אד קוץ', ראש העיר המוער של ניו־יורק, הסתבכך עם הממשלה היוונית ועם העם היווני כולו. המאמר שפרסם בסוף השבוע שעבר ב„ניו־יורק פוסט", שבו האשים קוץ' את העם היווני באנטישמיות פרועה, עורר זעם רב בחוגים ממשלתיים ובהנהגה היהודית של יוון.

קוץ' האשים את העם היווני בכך שלא סייע ליהודים במלחמת העולם השניה ולדבריו זו הסיבה שהושמדו שישים אלף יהודי יוון. קוץ' האשים את ממשלת יוון בניהול מדיניות פרו־אש"פית ומגדיר את נמלי התעופה היווניים כמרכזי טרור.

„כל אחד חייב להחליט כיצד להגיב על התהליך המטורף של המאורעות ביוון. אני יודע מה לעשות. לא אסע ליוון, ואם ראש הממשלה אנדריאס פאפאנדריאו, או ראש עירית אתונה דימיטריס באיס יבואו לניו־יורק – לא אקבל את פניהם", אמר.

המניע העיקרי לזעמו של אדוארד קוץ' היו התבטאויותיו האנטישמיות של ראש עירית אתונה דימיטריס באיס, אשר בראיון ל„ניו־יורק טיימס" אמר: „בשבילי 'חברה יהודית' (הכוונה לבית כנסת) הוא מקום שבו כל אחד קורא וצועק ואחרים לא שומעים אותו". לדעתו היהודים מזוהים עם קאפיטאליזם.

קוץ' השיב מנה אחת אפיים – לא לעמיתו האתונאי בלבד, אלא לעם היווני כולו – וזה עורר את התגובות הזועמות של שרים בממשלה בשל ההנהגה היהודית ביוון. סגן שר החוץ יאניס קאפסיס אף אסף את האשמותיו של קוץ' אחת לאחת והזים אותן בעזרת מיסמך של הסטייט דיפארטמנט, שכבר פורסם, ולפיו היוונים הנוצרים הצילו וסייעו ליהודים יותר מכל מדינה אירופית אחרת.

קאפסיס מוסיף שהממשלה הנוכחית חוקקה חוק נגד הגזענות והאנטישמיות, „חוק שיכול לשמש דוגמה גם לארה"ב".

סגן שר התרבות, ג'ורג' פאפאנדריאו, שהופקד על־ידי אביו ראש הממשלה על אכסנות היהודים אחרי ההתקפה באיסטנבול, אמר: בשבילנו לא קיימים יהודים ויוונים. בשבילנו קיימים יוונים יהודים, יוונים נוצרים, יוונים מוסלמים".

הוועד המרכזי של הקהילות היהודיות ביוון, בישיבה מיוחדת בסוף השבוע שעבר, פרסם הודעה: „לא רק שבתנאים הקיימים אין רוח אנטישמית ברמה הממשלתית, אלא בדיוק ההיפך. חוקים רבים המבטיחים את חרותנו הדתית והעומים על־ידי הממשלה הנוכחית... העם היווני היה והינו נגד כל סוג של אפליה".

ואלה החיים

הוועידה לבטחון אירופה ננעלה בהסכם להקטנת סכנת המלחמה

המזרח והמערב יודיעו זה לזה מראש על תמרונים גדולים • הוסכם שיש לנקוט פעולה נגד הטרור

מאת כתבי סוכנויות הידיעות בסטוקהולם

נציגי 35 המדינות שהשתתפו בוועידה לבטחון אירופה בסטוקהולם בירת שוודיה הסכימו אתמול על חבילה של אמצעי פיקוח והעברת מידע צבאי בין הגושים, להקטנת סכנתה התפרצות מקרית של מלחמה באירופה.

ההסכם, שהושג אחרי שהצירים עצרו את השעון כדי לעמוד בשעת־השי"ן לסיום הוועידה – מוצאי שבת בחצות – יעלה היום להצבעה בישיבת מליאה של נציגי 35 המדינות שתיערך היום, ואחר כך תועמד לאישורן של כל הממשלות המשתתפות.

זהו ההסכם הראשון על פיקוח החימוש, שנחתם בין מזרח למערב מאז הסכמי הלסינקי ב־1979. ראש המשלחת האמריקנית רוברט בארי אמר כי ההסכם מוכיח כי „מזרח ומערב יכולים לומר 'כן' זה לזה, לשם שינוי", ועוד אמר כי „החבילה" שנתקבלה תתרום להגדלת היציבות והבטחון באירופה. ראש המשלחת הסובייטית אמר כי זהו „בסיס חדש לתהליך השלום באירופה".

הוועידה, שנמשכה 32 חודשים – יותר משנתיים וחצי – בהשתתפות ארה"ב, קנדה, בריה"מ וכל מדינות אירופה פרט לאלבניה, היתה אמורה להסתיים ביום ששי, אך הצירים הוליטו להמשיך לעבוד כדי להיחלץ מהמבוי הסתום בנושאים שנשארו שנויים במחלוקת – היקפן של תנועות הצבא הדורשות הודעה מראש לצד השני, מספר הבדיקות השנתיות של כל צד אצל האחר, ותרשים טכניים של ביקורי המשקיפים הזרים.

אחרי דיונים אינטנסיביים בקבוצות קטנות של מומחים צבאיים מברית נאט"ו ומברית וארשה, ושיחות בין ראשי משלחות ארה"ב ובריה"מ, נמסר אמש על השגת ההסכם.

המסמך הסופי כולל שישה פרקים ויותר מ־20 עמודים. בין השאר קבע המסמך:

- המדינות מתחייבות להודיע 42 יום מראש, בצירוף מידע מפורט, על כל תמרונים יבשתיים שמעורבים בהם יותר מ־17 אלף חיילים.
- המדינות יזמינו משקיפים ממדינות אחרות לתמרונים שמעורבים בהם יותר מ־17 אלף חיילים.
- כל מדינה חייבת, עד 15 בנובמבר כל שנה, להגיש לוח של תמרוני הצבא שהיא מתכוונת לקיים באירופה בשנה הבאה.
- המדינות חייבות, עד 15 בנובמבר כל שנה, להגיש הודעה של שנתיים מראש על כל תמרון שמעורבים בו יותר מ־75 אלף חיילים, והודעה של שנה מראש על כל תמרון שמעורבים בו יותר מ־40 אלף חיילים.
- כל מדינה המטילה ספק בכך שמדינה אחרת אכן מקיימת את הסכם סטוקהולם כלשונו, שמורה לה הזכות להשקיף מן היבשה או האוויר על התמרונים האמורים.
- המדינות חוזרות ומצהירות על מחוייבותן להימנע מן האיום בשימוש בכוח נגד שטחה או עצמאותה הפוליטית של כל מדינה, בהתאם לאמנת הלסינקי ואמנת האו"ם.

סעיפים נוספים חוזרים ומדגישים את „חשיבותן של זכויות האדם" והצורך „לנקוט פעולה נגד הטרור".

„קרע חמור מסתמן בין סוריה לברה"מ"

בשל סירוב דמשק לאחד הערבים

מאת שמי גבאי, סופר „מעריב" לענייני ערבים

שני שבועונים ערביים טוענים כי מסתמן קרע חמור בין סוריה לבריה"מ נוכח הסירוב הסורי להצעות מוסקבה לאיחוד האומה הערבית.

השבועון „אל־טליעה אל־ערביה" המופיע בפאריס והמתמחה בענייני סוריה מוסר כי השליחים הסובייטים שביקרו במדינות האיחוד מצאו קרקע נוחה מאוד לפעילות ערבית מאוחדת בכל הנוגע לכינוס ועידה בינלאומית לשלום במזרח התיכון בהשתתפות כל הצדדים המעורבים בסכסוך וכן מצאו התנגדות לפתרונות שלום נפרדים.

הסובייטים קראו לנשיא חאפז אסד להסכים לפיסגה ערבית בהעניין זה, אולם הוא סירב. השליחים כעסו על כך שסוריה ממלאת תפקיד של מסיתה ישירה להמשך מלחמת עיראק איראן והיא מחפשת מקורות חימוש לצבא איראן בכל העולם.

סוריה גם יצאה בשצף קצף נגד כל פתיחות כלפי מצרים. היא מתייחסת לקשריה עם ירדן כקשרים זהירים ולא כקשרים ערבים אמיצים. השליחים הסובייטים גילו כי המחלוקת בהשקפות ובעמדות שבין סוריה ובריה"מ חמורות בכל הקשור למשבר המתחולל עתה במפלגה הקומוניסטית הסורית.

השבועון „אל־נשרה" המופיע בקפריסין טוען כי על סמך מקורות פוליטיים ערביים ניתן לקבוע שהפיצוץ בקשרים הסובייטיים סורים צפוי בכל רגע.

ההתעררות בלטה במשבר הפילוג שהתחולל באחרונה במפלגה הקומוניסטית הסורית ובמתן אור ירוק למנהיגי המחבלים הפלשתינים הפרו־סורים לתקוף בפומבי את בריה"מ בעצרת בדמשק, נגד תוכניתה לאחד את אש"ף.

מוסקבה זועמת על סגן נשיא סוריה עבד אל־חלים חדאם שתוקף אותה בקשר למשבר במפלגה הקומוניסטית.

לדברי השבועון, ההדיר הקרמל השבוע את סוריה מפני מגעיה עם האמריקנים והביע חשש מהטקטיקה של אסד, שקשר בריתות עם מדינות כמו איראן. מוסקבה גם מתחה ביקורת כלפי העברת נשק מסוריה לאיראן.

בגלל דגים סופגי קרינה נמנע מעבר אוניות ארה"ב בסואץ

מאת שמי גבאי, סופר „מעריב" לענייני ערבים

מדוע מנעה מצרים מהאוניות האמריקניות המופעלות באנרגיה גרעינית לעבור בתעלת סואץ בדרכן לים סוף? על כך השיב העיתון התוניסי „אל־צבאח".

לדברי העיתון הסרוב המצרי בא לאחר מחקר ארוך שערכו מדענים בראשות המצרית לאנרגיה גרעינית.

מתברר שיש בים סוף סוג של דגים קטנים החיים בתוך האלמוגים והם סופגים את הקרינה הגרעינית. דגים אלה הם מזון מועדף לסוגים רבים של דגים גדולים וזה עלול לגרום להעברת הקרינה לתושבי מצרים שיוכלו אותם.

כל קונה מלך

...ואני בטח לא פראייר של אף אחד (ויש כבר קבלות)

שווקים — מחירון של סל חגיגי — מ"ס מעריב, הזורים, עיתון השוקם

הסל הזול ביותר נמצא ברשת ההיפר קו־אופ הדיבוע הכחול

אהלן חברה מה העיניים
פתחנו לכם משהו לקראת החגים
קוראים לו היפר היפר ממש מהסרטים

חייבים לבוא לראות אחרת מפסידים
יש מבצעים. החלות. משהו מיוחד...
ולא תהיו פראיירים של אף אחד!

כל קונה מלך ושם יקנה תמיד
היפר היפר השוק של תל־אביב
היפר היפר האחד והיחיד.
***
פתוח עד 12 בלילה.
פתוח במוצ"ש

קו אופ פרסום

קו־אופ היפר היפר קו־אופ
השוק של תל־אביב
ליד אצטדיון הכדורסל ביד אליהו

חטוף לפני שיחטפו לך!

Constructa

MADE IN W. GERMANY

הגיע משלוח חדש!
הגיע משלוח חדש של מדיחי כלים קונסטרוקטה.
אל תתן שיחטפו לך!

קונסטרוקטה - הכי טוב שיש -
• מדיחי כלים • מכונות כביסה • מייבשי כביסה
אל תוותר על ההזדמנות.
להשיג בחנויות חשמל מובחרות, שק"ם ומת"מ.

רספון מביאה את הדברים הטובים
אימפורט בע"מ
תל אביב: שדי יהודית 35, טל' (03)251176
חיפה: קרית אליעזר, ככר מאירהוף, טל' (04)514615

ש.ש. קול

صكنا من الاصل

هكذا من الاصل

שביתת „עיתונאים" *מוכרי העתונים בירושלים שובתים מאחר שבוטל התשלום עבור חלוקת העיתונים על ידי העיתון „כל העיר". כמו כן צומצמה בצורה ניכרת כמות האספקה של העתון, והמחלקים מוטרדים על ידי לקוחות מאחר שכמות העיתונים אינה עונה על הדרישה. בתמונה: כרוז שביתה על הקיר.* (צילם: יצחק אלהרר, „סקופ 80")

,לא ניתן לראש פינה להפוך למאה שערים'

כרוזים ברוח זו בתוספת ריסוס בצבע שחור הופצו אתמול במושבה במסגרת מאבק חילוניים נגד פתיחת בית חב"ד המנוהל ע"י חוזרים בתשובה מבני המקום

מאת יהודה גורן

תושבים בראש פינה ניסו למנוע אמש את פתיחת בית חב"ד במושבה. הם ריססו בתרסיס שחור את קירות בית חב"ד החדש ואת השילוט שבישר את טקס פתיחת הבית. התושבים כתבו בתרסיס כרזות דוגמת: „חרדים לכו מכאן". כרוז התקום על־ידי ועד המעולה של הדור הצעיר ראש פינה הופץ במושבה ובו נכתב: „אין לנו צורך בחרדים בראש פינה, ולא ניתן להפוך את ראש פינה למאה שערים".

עדה ומיר, מנהלת גן הילדים בבית חב"ד החדש, מוותיקות ראש פינה, שחזרה בתשובה, סיפרה כי בשבועות האחרונים מתנכלים לחרדים במושבה בדרכים שונות, ועושים את הכל כדי שיעזבו את המושבה. מנהל סניף חב"ד במושבה, מרדכי מזרחי, חזר בתשובה אף הוא אמר כי המרכז החדש אינו מפריע לאיש וכי בראש פינה ישנה התעוררות דתית גדולה.

צבי רסקין, ראש המועצה המקומית אמר כי אנשי חב"ד יצרו רעש סביב טקס פתיחת בית חב"ד, ובכך העלו את חמתם של תושבים בישוב. עם זאת גינה את האלימות ואת הריסוס בצבע שחור.

ניתוח ,כריתת' כבד לתינוק בן שנה בוצע בביה"ח רמב"ם בחיפה

התינוק נולד עם גידול ממאיר ו־80% מכבדו הוסר; במשך הזמן אמור הכבד לצמוח מחדש לגודלו הטבעי

מאת ראובן בן־צבי

במרכז הרפואי רמב"ם בחיפה בוצעו במהלך השבועיים האחרונים, שלש כריתות כבד בחולים שבכבדם נמצאו גידולים ממאירים. ניתוחים אלה, שהם מסובכים ביותר נמשכו למעלה מחמש שעות כל אחד, ומצב המנותחים הוגדר כטוב.

אחד הניתוחים בוצע בתינוק בן שנה, שנולד עם גידול ממאיר בכבד. הוא הועבר למרכז הרפואי רמב"ם בחיפה ובוצעה בו כריתה של 80 אחוז מהכבד הנגוע. ניתוח כזה מאפשר לכבד להמשיך לפעול עד שהוא צומח בעצמו מחדש למתכונתו הרגילה והטבעית.

הילד המנותח הובא לחיפה מירושלים. במקרה שני נותח ילד בן 8 באותה השיטה ובמקרה השלישי בוצע הניתוח באשה מתל־אביב.

אפרים קרון המואשם במרמה הושעה מראשות מנהל המקרקעין בדרום

מאת אורי בינדר

ראש מנהל מקרקעי ישראל במחוז הדרום, עו"ד אפרים קרון, הושעה לפני שבוע מתפקידו, ואת מקומו ממלא משה יעבי, ששימש כסגנו של המנהל המושעה.

נציב שרות המדינה, אברהם נתן, החליט להשעות את עו"ד קרון, לאחר שקיבל את הסבריו של מנהל מחוז הדרום על כתב האישום החמור, שהוגש נגדו לפני כחודש בבית המשפט המחוזי בבאר־שבע.

כזכור, מואשם מנהל מחוז הדרום במנהל מקרקעי ישראל בשורה של מעשי מרמה הקשורים לפרשת נפילתו של הקבלן סעד ידוזי. פרקליטות מחוז הדרום מאשימה את קרון בהפרת אמון כאשר בהיותו היועץ המשפטי של מנהל מקרקעי ישראל בדרום פעל לטובת הקבלן ידוזי, ולאחר מכן החל לייצגו במסגרת משרד פרטי של עו"ד נחמן דבורה.

מעריב הקוצר

אום אל פחם

□ עיצומי מורים החל מאתמול נוקטים מורי בית הספר העל־יסודי המקיף עיצומים. הלימודים בבית הספר מתחילים בשעה 10 בבוקר. מארגון המורים העל־יסודיים נמסר, כי המורים נוקטים עיצומים במחאה על אי־קבלת שכר לחודש אוגוסט 1986 ותשלומי הלנת שכר לנובמבר־דצמבר 1985 וינואר 1986. עוד נמסר כי אם לא יוסדר נושא התשלומים עד מחר יפתחו המורים בשביתה כללית.

אשדוד

□ שוד ותקיפה ישה כהן בת 30 תושבת רובע הרב קוק באשדוד הותקפה אתמול עם שחר בביתה, נשדדה ונזקקה לטיפול רפואי. מהמשטרה נמסר כי שתי נשים וגבר פרצו לביתה בשעה מוקדמת בבוקר, תקפו אותה ושדדו ממנה תכשיטי זהב וכסף מזומן בסך 150 ש"ח. האשה נזקקה לטיפול רפואי, ועל פי הפרטים שמצאה נעצרו החשודים: אשה בת 38, צעיר בן 18 ואשה מבוגרת. כאשר באו השוטרים לבצע את המעצרים התנפלו הנשים וגברים תושבי אותו רובע, ופצעו שלושה שוטרים. המשטרה עצרה עוד גבר החשוד בתקיפת שוטרים.

בת ים

□ צה"ל מבריך חיילות וחיילי גדוד תותחנים, המאומצים על ידי סניף הועד למען החייל, זכו אתמול ליום כיף בעיר. החיילים הגיעו בשעות הבוקר אל מרכז הספורט והנופש בעיר, זכו לשיחה וכיבוד, פעילות מגוונת שכללה גם תצוגות אופנה ומשחקי חברה.

נהריה

□ מאסף לביוב העיריה פירסמה מיכרז להשלמת פרוייקט הביוב הראשי של העיר. דוברת העיריה מסרה כי התכנית נועדה להפסיק הזרמת שפכי העיר לים. בשלב ראשון, שעלה כ־250 אלף שקלים, נבנה מאסף שהעביר את השפכים כקילומטר צפונה מהמקום בו עובר הקו המאסף היום. בהמשך תיבנה תחנת שאיבה, ויוקמו מיתקני טיהור וטיפול מוקדם והמים המטוהרים יוזרמו בצינור לעומק כ־300 מטרים בים. בעתיד ייבנו מבני טיהור ממזרח לעיר ומערכת איסוף השפכים תוסבה למיתקנים אלה.

□ מרכז קניות חדש על שטח של 42 דונמים בשכונת בן גוריון, מול תחנת המשטרה, יוקם מרכז קניות עירוני גדול. הכוונה להעתיק לשם חלק מהפעילות המסחרית בעיר ולהקל בכך על צפיפות התנועה באיזור שדרות הגעתון.

נשר

□ אב מכה מימון בן עטו, 51, החשוד כמכה את בנו, הובא אתמול לפני שופט השלום החיפאי עמירב רגב, אשר הורה להאריך מעצרו ב־24 שעות. בא כח המשטרה טען כי החשוד נכנס לדירתו בנשר, בניגוד לצו המניעה, שהוצא נגדו האוסר עליו להיכנס לבית, ותקף את בנו באופן שהלה נזקק לטיפול רפואי. כן טען כי החשוד הוא אלכוהוליסט כרוני, אשר בשכרותו נוהג לתקוף אנשים. החשוד אמר לשופט: „אני חולה".

עכו

□ מדרגות למים מאגר מים תת־קרקעי גדול שנבנה בסוף המאה ה־17 מתחת למצודה המיסגד הגדול שבנה השליט העותמני אל ג'זאר, ייחשף ויוכשר לביקור מטיילים. את עבודות הכשרת המקום כאתר תיירותי יבצעו במשותף החברה לפיתוח עכו העתיקה והועד נכסי ההקדש המוסלמי בעכו. הכניסה לאתר זה תהיה במדרגות (שישופצו) היורדות מחצר המיסגד. בין היסודות והמסביב למאגר הגדול ייבנה גשר עלילי היקפי שעליו יעברו המבקרים ויצפו על המאגר מכל עבריו.

עפולה

□ חג האסיף חגיגות האסיף האיזוריות לעמק, שבכבל שנה יתקיימו בימי חג הסוכות באתר תחנת רכבת העמק, יכללו השנה כנס מורים ומחנכים, כנס ארצי של יוצאי מוסול (בעירק) בישראל ותצוגת אסיף של מפעלי התעשייה בעפולה ובעמק בכלל. חגיגות האסיף יקראו השנה לזכרו של משה בן דב, ז"ל, שהיה הוגה רעיון החגיגות בעיר.

ראשון לציון

□ דגם חביב דגם גדול של בית־ספר „חביב", ביה"ס העברי הראשון, החוגג מאה שנים להיווסדו מוצג בימים אלה לראווה בחזית כלבו „המשביר לצרכן". הצבת הדגם, אשר נבנה על־ידי מעצבי הדקורציה של רשת זו נעשתה כמחווה לרגל חגיגות היובל לביה"ס. בנוסף לדגם מוצגות בכלבו תמונות ענק של מחזורים שונים של תלמידים מתקופות שונות במושבה.

רחובות

□ מתנגדים למאפיה קבוצת תושבים ברחובות יוצאת במאבק נגד כוונת יזמים פרטיים להקים „מאפיה" סמוך לשכונת מגוריהם על קרקע חקלאית. כמאה משפחות אוספות כספים לצורך שכירת עו"ד, שיסייע להם במאבקם נגד היזם יצחק רוקבן. העו"ד שהוקם טוען, כי למרות שהעירייה הוציאה צו הפסקת את הבנייה, אין היא מזדרזת לאכוף את הצו. למרות שראש העיר הבטיח לעשות זאת. ראש עיריית רחובות, יחזקאל הרמלך, אמר בתגובה: „הוצאנו צו הפסקת עבודה. הבונים אף לא פנו בבקשה לבנייה במקום, וברור שלא ניתן להם להמשיך בעבודה זה".

רמת השרון

□ הצילים ואצילים השלט שעורר סערה ציבורית יורד במסגרת פעולות שנוקטת המועצה המקומית להסרת שלטים בלתי דקורטיביים, אמר ל„מעריב" דובר המועצה עמיקם שפירא. מדובר בשלט „נווה אצילים" המוצב בצומת ראשונים על שם בעל השטח עוזי אציל, המתעתד לבנות במקום שכונה חדשה. תחילה הסבו אלמונים את השם ל„נווה הצילים" השם בעל השטח, כי מישהו המר לצון, והשיב את השלט המקורי שהמשיך הרגיז מישהו ששינה את השלט ל„נווה אדילים" ואיים „אנו גלוחים".

רפיח

□ כרוזים על הקיר כרוזים בגנות המושל הישראלי הודבקו אתמול על קירות, וסיסמאות כתובות ביד נכתבו על קיר מרפאת אונר"א ברפיח. בסיסמאות קריאה לנקום את דמו של הצעיר בן ה־22 מרפיח שנפצע אנושות בידיות ומת מפצעיו בשבת בבית החולים בחאן יונס. הצעיר מרפיח נפצע כנראה במהלך הפגנה אלימה, שצעירים ארגנו ברפיח בשבת האחרונה לציון מלאת ארבע שנים לפרשיית סברה ושתילה בביירות. כרוזים, שהודבקו אתמול על קירות ברפיח קוראים לנקום את דמו של הצעיר וכן להשבית את המסחר ברפיח.

שער הנגב

□ שיפוצים לכבישים כבישי הנגב הדרום זקוקים לשיפוצים מיידים, זאת הובא לידיעת מר י. שגיוד מנהל אגף הכבישים במע"צ במחוז ירושלים, על ידי נציגי מועצת גבורי הנגב. כבישים כמו סעד וליד קבוץ מפלסים זקוקים באופן דחוף לשיפוץ בטרם בא החורף. בחלק מהצמתים בנגב המערבי הותקנו טלפונים ציבוריים.

תל אביב

□ ליכוד נגד תרבות הנהגת הליכוד הורתה לסיעת הליכוד בעירייה לפעול להפסקת אירועי התרבות „שבתעיתך" בתיאטרון הקאמרי ו„מוספשבת" ב„הבימה" בשבתות. העירייה, בשיתוף „מעריב" ו„הארץ" עומדת לחדש בקרוב את המופעים. סיעת הליכוד החליטה לתבוע דיון בנושא מופעי השבת. סיעת הליכוד בעירייה תצביע בעד הפסקת הפעילות.

משתתפים: יצחק בן חורין, מאיר הראובני, דוד זוהר, ניל ידרילוביץ', עזרא ינוב, דליה פלג, שרה פרידמן

ירושלים מקרטון *בית כנסת עולה באש, מבנה של כנסיה ומסגד (ראה תמונה) הם חלק מתפאורת הענק שהוחל בהקמתה למרגלות חומת העיר העתיקה ליד הר ציון. התפאורה היא חלק מחזיון אור קולי לקראת עצרת המגבית שתפתח ביום שלישי בבריכת השולטן לרגל שנת ה־100 של בן גוריון ו־20 שנות איחוד ירושלים.* (צילם: יצחק אלהרר, „סקופ 80")

ענני האבק ממחצבות ראש העין מזהמים את ריאות תושבי המקום

כמות האבק גדולה פי שניים מהמותר לנשימה; נציגי ראש העין ומנהלי המחצבות החליטו במעמד שופט להיכנס למשא ומתן לסגירת האתר בהקדם האפשרי

מאת בוקי נאה

ריאותיהם של תושבי העיירה ראש העין מלאות באבק. כמות האבק שמרחף דרך קבע מעל ראש העין והגזות ברחובותיה הוא פי ארבעה או יותר מאשר בכל מקום אחר בארץ, והוא בערך פי שניים מהמקסימום המותר לנשימה, כך נטען אתמול בבית משפט השלום בפתח־תקוה. עו"ד בן דוד ימיני עורך הדין של מועצת ראש העין וראש המועצה יגאל יוסף בהסתמך על סקר של משרד הבריאות, התובעים לסגור את המחצבות לאלתר.

סמוך לראש העין קיימות כבר כ־15 שנים שבע מחצבות ומפעלים לייצור בטון. בתוכנית המיתאר של ראש העין מ־1969 נקבע כי בתוך חמש שנים יתפנו המחצבות מהמקום והאתר ייהפך לשכונת מגורים, פארק ואזור ספורט. חמש השנים פגו לפני כשנתיים אך המחצבות ממשיכות לעבוד ללא רישיון ולהעלות אבק כבד מעל ראש העין.

בסוף השבוע שעבר הוציא ראש מועצת ראש העין יגאל יוסף בהסתמך על דו"חות משרד הבריאות והסמכות המוקנית לו בחוק צווי סגירה מיידיים למחצבות. נציגי המחצבות הוציאו בבית המשפט צו המבטל את ביצוע צו הסגירה, בטענה שהמחצבות מפרנסות עשרות משפחות וכי יש להם התחייבויות רבות לספק בטון ואבנים לאתרי בניה.

אתמול לאחר דיון במעמד שני הצדדים בפני השופט ראובן ג'יג'י סוכם כי שני הצדדים יכנסו למו"מ מיידי לסגירה מהירה של המחצבות.

נעמן גור נבחר לתפקיד מנכ"ל אוניברסיטת ת"א

הועד המנהל של אוניברסיטת תל־אביב בחר במר נעמן גור, סמנכ"ל האוניברסיטה לענייני כספים, למנהל כללי של אוניברסיטת תל־אביב. מר גור יכנס לתפקידו ב־1.1.87, ויבוא במקומו של מר דוד לויתן שיסיים את תפקידו ב־31.12.86.

נולד בתל־אביב ב־1939, סיים תואר ראשון בכלכלה וסוציולוגיה באוניברסיטה העברית ומינהל עסקים באוניברסיטת תל־אביב. משנת 1966 היה כלכלן באגף התקציבים בעיריית תל־אביב. החל מ־1974 היה מנהל אגף התקציבים בעירייה, ומ־1976 גזבר העירייה בפועל. ב־1978 החל את עבודתו באוניברסיטת תל־אביב כחשב הכללי של האוניברסיטה וב־1979 נתמנה סמנכ"ל לענייני כספים, כלכלה ותקציבים.

היה חבר בדירקטוריונים של החברות: אתגרים, אחוזת נוף, וידיד המוזות, וכיום משמש כחבר בדירקטוריונים של החברות „עתידים" – חברה לתעשיות עתירות מדע בע"מ; „רמות" – רשות אוניברסיטאית למחקר שימושי ופיתוח תעשייתי בע"מ; המרכז ללימודים גבוהים ולמחקר בביטוח ע"ש ד"ר מ.ו. ארהרד" ו„מרכז עלית לספורט".

לפני קניית דירה
מסתכלים ב־
מוסף מבניה
המצורף ל„סופשבוע"
בערב ראש השנה

בחול המועד סוכות
מועדון מטיילי מעריב
„שרשים" מרכז לימודים יהודיים בשיתוף משרד החינוך והתרבות.

סמינר בית התפוצות
פלגנות וכיתתיות בתולדות ישראל
משתתפים: ד"ר ישעיהו גפני, ד"ר יוסף הלר, ד"ר הנגאל מאק, גב' חנה ספראי, פרופ' שמואל ספראי ואחרים.
סמינר יום, 21–22.10, בבית התפוצות בת"א, מהשעה 9.30–17.30.

סמינר כפר המכביה
על אמונה וכפירה
משתתפים: פרופ' משה אידל, ד"ר נחום אריאלי, פרופ' מיכאל הרסגור, פרופ' ישעיהו ליבוביץ, גב' חנה ספראי, פרופ' שמואל ספראי, גב' דינה רוזנברג, פרופ' שלום רוזנברג, פרופ' אליעזר שביד.
הסמינר יתקיים בכפר המכביה בימים 23–25.10.
פרטים והרשמה: מועדון מטיילי מעריב, רח' קרליבך 2 תל־אביב, ☎ 03/439207.

דרושים מפיצים באזור המרכז „אנגל" 03-7518374, 736138

הנהג
עשה לך – מנהג
קח עמך חייל לדרך

חברת החשמל לישראל בע"מ
אגף האספקה והאחסנה – מדור חקר שווקים ומכרזים ת.ד. 10 חיפה – 31000
מכרזים
החברה מזמינה בזה הצעות לייצור / אספקה / שרות כמפורט להלן:

מס' המכרז	הנושא
13522	התקשרות שנתית לאספקת צנורות פלסטיים קשיחים
13577	ברזל תגלה
13583	דדי צינור
13585	מניף כבל
13590	מרכזת דאר למשרד הב' החשמל האשדוד
13592	כבל נחושת עם תיל נושא
13593	מהדק נושא קונצנטרי
13594	כבל נחושת עם תיל נושא
13595	פסי צבירה
13596	התקשרות שנתית לאספקת מוצרי פרזול
13598	משמנות למבודדי 33 ק"ו

המועד האחרון להגשת ההצעות למכרזים הנ"ל הינו 6.11.86

לקבלת טפסי המכרז הרשמיים נוספים יש לפנות לבנות החשמל מחיפה בשעות 09.00–13.00 למדור חקר שווקים ומכרזים בנתחת הכרת חיפה, או בכתב לפי המען הרשום לעיל. להגשת הצעות יש לצרף אישור על ניהול ספרים ואישור מס. ההצעות למכרזים הנ"ל יש להגיש עד לשעה 13.30 במשרדנו בחיפה. אין החברה מתחייבת לקבל את ההצעה הזולה ביותר או כל הצעה שהיא.

בצער רב וביגון קודר אנו מודיעים על פטירתו ללא עת של יקירנו

שמחה (בן יחיאל) זלינגר

הלוויה תצא מביתו באבן־יהודה היום, יום שני, י"ח באלול תשמ"ו 22.9.86 בשעה 3.30 אחה"צ לבית העלמין באבן־יהודה.

המשפחה האבלה

לשושנה ורחל זלינגר ובני המשפחה

כואבים אתכם את מותו ללא עת של

שמחה ז"ל

„בז להובלות בע"מ"
אבן־יהודה

בצער רב אנו מודיעים על פטירתו של בעלי וגיסנו היקר

אלקנה שטאכר

הלוויה תתקיים היום, יום שני, י"ח באלול תשמ"ו, 29.9.86, בשעה 12.30 בצהריים בבית העלמין „הדרום" בגבול חולון בת־ים.

אוטובוס ייצא בשעה 11.45 מבית המנוח ברחוב אמיר 18, רמת־גן.

המתאבלים:
אשתו: הניה
גיסתו וגיסה: פנינה וישראל פריאנץ וב"ב
וכל בני המשפחה

לעו"ד יוסי יוסיפוב

אתך באבלך הכבד במות אביך

מרקו ז"ל

חנה ומוטי תג'ר
עטרה ואייבי נאמן

ברוך דיין האמת
בצער רב וביגון קודר אנו מודיעים על פטירתו של אבינו, אחינו וסבנו היקר

ר' אברהם (פריץ) היימן ע"ה
בן המנוח ר' משה ז"ל

הלוויה תתקיים ביום שני, י"ח באלול תשמ"ו (22.9.86) בשעה 13.00 בבית העלמין בכפר סמיר, חיפה.
אוטובוס יצא בשעה 12.30 מאחוזה, רח' חורב 22, ליד בית האבות „בית־ביית".
השבעה בבית אחיו, חיים היימן, רח' ויתקין 42, אחוזה, חיפה.

האבלים:
בניו: אודי היימן וב"ב
אלחנן היימן וב"ב
בתו: עדה שפיצר וב"ב
אחיו: בנימין היימן וב"ב, ארגנטינה
חיים היימן וב"ב
אחותו: חנה גרדול, ארגנטינה

לעו"ד יוסי יוסיפוב
חבר מועצת המנהלים

משתתפים באבלך הכבד במות אביך

מרקו ז"ל

מ.ב.ע. רסקו עדד
ההנהלה והעובדים

לשמואל עמידב

אתך באבלך על מות

אחותך ז"ל

נוער מוסיקלי בישראל

לאודי גורן

משתתפים באבלך הכבד על מות

אמך ז"ל

חבריך לעבודה

להברנו היקר אהרון מדקר ומשפחתו

אתכם באבלכם הכבד על מותה ללא עת של חברתנו היקרה לעבודה

שרה מדקר

בתי זקוק לנפט בע"מ
ההנהלה והעובדים

נציב בתי הסוהר — בית סוהר אשקלון
משתתפים בצערו של
רב סוהר סעדיה כהן
במות עליו **אביו** ז"ל

לאידל מרכוס

משתתפים באבלך הכבד על מות

אביך ז"ל

חבריך לעבודה

לישראל חליבנר

אתך באבלך על מות

אמך ז"ל

חברי מועצת המנהלים
ההנהלה וצוות העובדים
נתוד בע"מ

לישראל חליבנר, חבר מועצת המנהלים

אתך באבלך על מות אמך

חיה ז"ל

איידתור
תוראויד (ישראל) בע"מ
חבריך במועצת המנהלים
וצוות העובדים

מודעות אבל גם בעמודים 8 ו־9

● המורה יוסי ירום

● אופירה דגן

● זיו פוליקובסקי

● איילת קראוס

„פתאום הרגשתי צריבה איומה בעיניים ולא יכולתי לנשום"

סיפר אחד התלמידים שלקו אתמול בהרעלה בעת שעור שחיה בבריכה ביהוד; 17 תלמידים הועברו לבי"ח ולאחר טיפול שוחררו לבתיהם; מנהל הבריכה: היתה פליטת חומצה מילחית בגלל הפסקת חשמל; משרד הבריאות הורה לעבוך החל מ־1.10 בכל הבריכות לשימוש בכלור נוזלי לטיהור המים

מאת אהוד רבינוביץ גיל יודילוביץ' ודליה מזורי

17 תלמידים הורעלו אתמול כששחו בבריכה של המתנ"ס המקומי ביהוד.

אתמול בבוקר הגיעו לבריכת השחיה תלמידי כיתות י' וי"ב של בית הספר המקיף ביהוד, במסגרת שיעור שחיה שבועי. לאחר חצי שעה של שחיה בבריכה חשו לפתע כ־30 תלמידים ששחו באותו הזמן במים בקשיי נשמה. בעזרת מצי־לים, מורים ותלמידים אחרים הולצו התלמידים מן הבריכה, חלקם נושמים בקושי.

למקום הוזעקו מספר ניידות לטיפול נמרץ, ולאחר ביצוע הנשמות במקום פונו 7 תלמידים שנזקקו לטיפול רפואי נוסף לבתי החולים תל־השומר והשרון בפתח־תקוה. לאחר מספר שעות שוחררו.

סיפר המורה להתעמלות יוסי ירום: „שיעור השחייה החל מעט אחרי השעה 11 לפנה"צ. פתאום היתה הפסקת חשמל. אחר כך החשמל התחדש, ומנועי המשאבה של הבריכה הולצ לפעול. פתאום היה ריח מוזר באוויר. הילדים התחילו לצעוק לעזרה. היינו ארבעה מורים במקום, כולם מצילים מוסמכים עם ידע בעזרה ראשונה. צעקנו לתלמידים לצאת, וכולם יצאו בכוחות עצמם. הם התלוננו על צריבות בעיניים ואחרים חשו בחילה והקיאו".

מזכירות בית־הספר מיהרו להזעיק את מגן־דוד־אדום וכ־מקביל נלקחו התלמידים, כ־50 במספר, לאולם ההתעמלות בביה"ס. צוות המורים החיש עזרה ראשונה. למקום הובאו בלוני־חמצן ותלמידים שלא נפגעו הלכו להביא חלב כדי להשקות את הנפגעים.

לבית־החולים השרון הועברו ששה מהנפגעים ואילו לבית־חולים תל־השומר הועברו 11 תלמידים: ירון רוזינר, רן אסף, ערן עדרי, מיכל ישראלי, דליה הלוי, תמר פרידין, אופירה דגן, ניתן כהנוב, קרן גרנר, דיקי מרידור וזיו פולי־קובסקי, שסיפר: „שחיתי במים. פתאום הרגשתי צריבה איומה בעיניים ואחר כך חולשה. הצלחתי לצאת מהמים בכוחות עצמי וכעת אני חש בחילה". מנהל המתנ"ס האחראי לבריכת השחיה, יותאי שריג, הסביר, כי הדבר נגרם בשל הפסקת חשמל שהיתה במקום. עם חידוש זרם החשמל נפלטה כמות גדולה של חומצה מילחית ללא תערובת מים, והיא אשר גרמה להרעלה לתלמידים, ששחו בקירבת פתח צינור הפלי־טה.

ראש המועצה המקומית ביהוד, מרדכי לינק, ומנהל ביה"ס המקיף, ד"ר יוסף משולם, הביעו תדהמה מכך ששעה קודם לאירוע נבדקה בריכת השחיה על־ידי מומחים ממשרד הברי־אות שקבעו כי הכל תקין בה.

לבריכת השחיה יצא צוות מומחים, שכלל רופאים ומהנד־סי מים. הם נפגשו גם עם התלמידים שלקו בהרעלה, כדי לבדוק את נסיבות המקרה. מנכ"ל משרד הבריאות, פרופ' דן מיכאלי הורה לכל מנהלי בריכות השחיה בארץ לעבור החל ב־1.10 לשימוש בכלור נוזלי במקום גז כלור לחיטוי הברי־כות.

מתנדבת השנה *הגב' שושנה כהן, בת 50, תושבת ירושלים זכתה אתמול בתואר מתנדבת השנה מטעם אגודת יד־שרה בטקס חגיגי, שנערך במלון מוריה בבירה. במהלך הטקס הוענקו גם אותות מתנדב ל־200 מתנדבים שהצטרפו בשנה האחרונה לאגו־דה מכל רחבי הארץ. שושנה כהן, נשואה, אם לחמישה ילדים וסבתא ל־19 נכדים, מתגוררת בשכונת קרית משה. במשך 7 השנים האחרונות היא מקפי־דה לבוא מדי יום למשרדי אגודת יד שרה ולהקדיש זמנה להתנדבות. את מדליית הכסף קיבלה מידי הפרופסור קלמן מן, שהוא מייסד וקרוא על שם אשתו המנוחה. (בתמונה) אגודת יד־שרה הוקמה לפני 10 שנים כדי להשאיל ציוד רפואי לנזקקים. לאגודה 50 סניפים בכל רחבי הארץ והציוד ניתן לכל מבקש ללא כל תשלום.* (כתב: אהיה בנדר צילם: צחק־אלהדיר „סקופ 80")

במוצ"ש תחזור אילת ‚לזמן של המדינה' עם ביטול שעון הקיץ שלה

מאת יהודית וילברשטיין

אילת החליטה לשוב להיק מדינת ישראל ולבטל החל ממוצאי שבת, את שעון הקיץ המקומי. זאת למרות שעל־פי התכנון המוקדם היה שעון הקיץ אמור להיות בתוקפו עד ראש השנה.

עוזר ראש עירית אילת, רב שרף, אמר ל„מעריב" כי ההחלטה נפלה בעקבות פניה של רבני אילת, שקבלו כי שעון הקיץ משבש את סידרי התפילה, הנחת התפילין ואמירת הסליחות. יש לציין כי הארכת שעון הקיץ באילת לא זכתה לאהדה מרובה בקרב הציבור המקו־מי, שכן חברות ארקיע, אגד ונמל אילת לא הצטרפו לשעון ייחודי זה, ובכך נגר־מו לתושבי אילת ולאורחים בה בילבול והטרדות. שעון הקיץ הופעל באילת כחודשיים מעבר לזמן שהופעל בשאר חלקי הארץ.

אין אמבולנס באריאל בגלל סכסוך עם מד"א

מאת אהוד רבינוביץ

הישוב אריאל שבשומרון נותר ללא אמבולנס החל מיום חמישי בשבוע שעבר בשל סכסוך בין המועצה המקומית באריאל להנהלת מד"א.

קב"ס מועצת אריאל, רני גלעד, נעצר אתמול בעקבות תלונה שהגישה הנהלת מד"א על השגת גבול בנסיון לקחת אמבולנס בכח בבנין האזורי של מד"א.

אתמול הופיע רני גלעד יחד עם רכב גרר על מנת לגרור אמבולנס של ישוב הר ברכה, אותו לקח ללא אישור מד"א, לתיקון בישוב. הוא נעצר ע"י המשטרה לאחר שסירב לעזוב את המקום, וניסה לקחת את האמבולנס בכח. הסביר רני גלעד „נכון שהשאלנו אמבולנס מישוב אחר ללא אישור מד"א, כי איך אפשר להשאיר ישוב גדול כמו אריאל ללא אמבולנס". בתגובה אמר דובר מד"א, משה דיין „מועצת אריאל מזניחה את הטיפול והתחזוקה באמבולנסים, מזלזלת בנהלים, ואחר־כך מצפה שיספקו להם אמבולנס על חשבון ישובים אחרים". ובינתיים יאלצו 6,500 תושבי אריאל להמתין כ־15 דקות עד לבואו של אמבולנס מהישוב יקיר במקרה הצורך.

נפטרה בת עמי מוותיקות „הבימה"

מאת חיים נגיד

● בת עמי ב„שש כנפיים לאחד"

אתמול הובאה לקבורות שחקנית הבימה לשעבר בת עמי אלישיב. היא נולדה לפני 75 שנה ברושה בת 14 החלה ללמוד ריקוד אמנותי. ב־1928 פגשה בברלין את חברי התיאטרון הארץ ישראלי, והצטרפה אליהם בתפקידי תנועה בעיקר והופיעה במחזות ה„דיבוק" ושבתאי צבי. ב־1934 הצטרפה להבימה כשחקנית קבועה. מילאה את תפקיד האם במחזה „בכבב השחרית", הבלה ב„שידוכים" וכן השתתפה במחזהו של חנוך בר־טוב „שש כנפים לאחד" והופיעה ב„גיטיי".

בת עמי היתה אשתו של שמעון פינ־קל וילדה לו את בתם מרית. ב־1962 נבחרה להנהלת הקולקטיב. באותה תקו־פה נקלע התיאטרון למשברים אמנותי־ים וב־1968 התפטרה מן ההנהלה יחד עם חבריה, והתיאטרון נהפך למוסד ציבורי.

ב־1972 הואשמה בת עמי יחד עם אשר שרף והבמאי אברהם ניניו בזיופים ומעילות כספים. שלושת חברי ההנהלה נמצאו אשמים בהוצאת כספים במירמה מקופת התיאטרון, וקיבלו עונשי מאסר לניניו ולשרף ומאסר על תנאי לבת עמי. בשנים האחרונות היתה בת עמי חולה מאוד אך שמרה על מצב רוח טוב והיתה הולכת להצגות ולקונצרטים.

30 שנות מאסר למחבל שניסה לרצוח את הנהג אברהם לוי

מאת גיל יודילוביץ'

מאסר 30 שנה הוטל אתמול על המחבל עבאס אחד [illegible] סלימאן מבית חורון תחתא, שניסה לרצוח לפני כחצי שנה את נהג המונית אברהם לוי מרמלה.

השופט, סרן גיל גרשוני, הדגיש בדבריו כי הנאשם עשה כמיטב יכולתו להגשים את המשימה הנפשעת לרצוח יהודי. גם כשהתברר לו שאקדחו אינו פועל, שלף סכין ודקר את קרבנו וניסה לרצחו. אברהם לוי הצליח לצאת ממכוניתו וכש[illegible] המבצע המשיך להאבק בתוקפו, ואז הופיעה במקום מכונית פרטית. המחבל נמלט. כשנתפס [illegible] את ביתו.

ביהמ"ש העליון החמיר בעונשו של יהודי שמכר נשק לבני מיעוטים

מאת ברוך מאירי

ביהמ"ש העליון פסק 10 שנות מאסר בפועל למוכר נשק לשני [illegible] מבני מיעוטים.

נתן לוי הורשע בהתפרצות למשמרת צה"ל וגניבת נשק מתוכה. הנשק הגנוב נמכר לבני מיעוטים. בביהמ"ש המחוזי הורשע לוי ונידון ל־6 שנות מאסר בפו־על. בביהמ"ש העליון, אשר בפניו ערערה הפרקליטות על קולת העונש, קיבל את נימו־קי הפרקליטות והחמיר בעונשו של נתן לוי.

هكذا من الأصل

בצער רב וביגון קודר אנו מודיעים על פטירת
בעלי, אבינו, סבנו ואחינו היקר

ר' יצחק צבי כהן הלפרין

המוהל הירושלמי יקיר ירושלים

הלויה תצא היום, יום שני, י"ח באלול תשמ"ז 22.9.86 בשעה 11.00 לפנה"צ
מבית הלויות העירוני ברחוב שמגר, רוממה ירושלים, לבית העלמין בהר המנוחות.

אבלים:
אשתו, בניו, בתו, אחיותיו, כלותיו
נכדיו ונינִיו

יושבים שבעה בבית המנוח ברחוב הפורצים 7, ירושלים.

לשותפי ומנהלנו היקר
מר שמואל גוטפרב

משתתפים באבלך הכבד
על פטירת אשתך

ברכה ז"ל

י. גוטין
ועובדי ג.ג.

יקירנו
בעלי, אבא וסבא
שלנו

שמואל ורקוביצקי

איננו

הלויה תתקיים מחר, יום שלישי, י"ט באלול תשמ"ז 23.9.86 בשעה
12.30 בצהריים בבית העלמין „הדרום" בגבול חולון בת־ים.

המשפחה

בצער רב אנו מודיעים על פטירת יקירנו

משה שומר

הלויה תתקיים היום, יום שני, י"ח באלול תשמ"ז, 22.9.86, בשעה 12.00
בצהרים, בבית העלמין הישן בחוף הכרמל, חיפה.
תחבורה תעמוד לרשות המלווים בשעה 11.30 לפנה"צ, בבית אבות „סיני", רחוב
סיני 12, אחוזה, חיפה.

המתאבלים: אשתו: מרים
אחיותיו: קלרה ואמיליה
בנו: אברהם
כלתו, נכדיו
וכל בני המשפחה

השבעה בבית המנוח, רח' דיזראעלי 30, אחוזה, חיפה.

לחברנו **עמי פלג ולמשפחתו**

משתתפים בצערכם
על מות האם

יהודית פינקוס

ספקטרוניקס בע"מ
ההנהלה והעובדים

במלאת שלושים לפטירתו של יקירנו

אל"מ דוד רשף ז"ל

נתונה תודתנו לכל מנחמינו בע"פ ובכתב

אשתו: פועה רשף
והמשפחה

בצער ובכאב אנו מודיעים על פטירת
אשתי, אמנו, אחותי וסבתנו היקרה

ברכה גוטפרב

הלויה תצא היום, יום שני, י"ח באלול תשמ"ז, 22.9.86,
בשעה 14.00 מבית הלויות העירוני, רחוב דפנה 5
תל־אביב, לבית העלמין „הדרום" בגבול חולון בת־ים.
תחבורה תעמוד לרשות המלווים.

אבלים:
בעלה: שמואל גוטפרב
בתה וחתנה: לאה וחנוך שפירא
בתה וחתנה: רחל ומוטי שפי
אחותה: יהודית ומשה ליבנזון
הנכדים: גיל, אילת, קרן,
הילה, ניר, גיא ועדי
וכל בני המשפחה

השבעה בבית המנוחה, רעננה, רח' אוסטרובסקי 37.

למשה אנגל

תנחומינו הכנים בהלקח ממך

אחיך ז"ל

י. א. מטוך ובניו בע"מ
ההנהלה והעובדים

אבלים על פטירתו של מנהל סניף לב הקריה

טריקה חיסדאי – מקס ז"ל

ומשתתפים בצער המשפחה

בנק דיסקונט לישראל בע"מ
ההנהלה וועד העובדים

למשפחות אדלר ופרידלנדר

אתכם באבלכם
במות האם והסבתא

שרה אדלר

ממשפחות אגם ובוימל
וחברת אמבל הנדסת חשמל בע"מ

משתתף בצערו של
מר שמואל אדלר
על פטירת אמו

שרה אדלר ז"ל

י. ציגלר

לחברנו **אפרים רביב**

קבל תנחומינו על מות

אביך ז"ל

הפורום הישראלי
ובאי העצרת העולמית השלישית
למנהיגות יהודית צעירה

לחברנו בעבודה
מר אריה רשף

משתתפים באבלך הכבד במות עליך

אביך ז"ל

הנהלת השרותים הווטרינריים
הנהלת המכון הווטרינרי
וחבר העובדים

לעובדנו
נחמיה בשן

אתך באבלך הכבד על מות

אמך ז"ל

ההנהלה ועובדי איגוד
משקי עופות לרביה

קרן היסוד
המגבית המאוחדת לישראל

משתתפת בצערן של משפחות
רז ורויזמן
על מות האם

אסתר בייגה רויזמן ז"ל

ההנהלה וחבר העובדים במוסד

הסתדרות הרופאים הווטרינרים בישראל

מודיעה בצער על מותו של

ד"ר זיגמונד פליישר ז"ל

ומשתתפת בצער המשפחה

הוועד המרכזי

לשמואל אדלר

משתתף בצערך
על מות

אמך ז"ל

חיים אריאל
מיתוג בע"מ

אהובנו

שמעון מנואלי

הלך מאתנו בטרם עת

הלויה תתקיים היום, יום שני, י"ח באלול
תשמ"ז, 22.9.86, בשעה 16.00, בקיבוץ יפעת.

המשפחה

בצער רב אנו מודיעים על פטירתו של בעלי ויקירנו

יהודה מלמד ז"ל

ב"ר יוסף ז"ל

הלויה התקיימה אתמול, יום ראשון, י"ז באלול
תשמ"ז, 21.9.86, בבית העלמין „הדרום" בגבול
חולון בת־ים.
השבעה אצל משפחת שלף בישוב מבוא חורון,
צפון השומרון.

המשפחה האבלה

הננו מודיעים בצער רב על הסתלקותו של
ראש משפחתנו היקר

משה יעקב גיא

(פרידמן)

לשעבר מנהל שירותי ההנדסה בדואר

הלויה תצא היום, יום שני, י"ח באלול תשמ"ז,
22.9.86, בשעה 13.00 מבית הלויות בסנהדריה
בירושלים להר המנוחות.
יושבים שבעה בבית המנוח, רחוב כלפור 21, ירושלים.

המשפחה האבלה

בצער רב אנו מודיעים על פטירתו של
בעלי, אבינו וסבנו היקר

דוד ליברמן

הלויה תצא היום, יום שני, י"ח באלול
תשמ"ז, 22.9.86, בשעה 1.00 אחה"צ, מבית
הלויות העירוני ברחוב דפנה 5, תל־אביב,
לבית העלמין „הדרום" בגבול חולון בת־ים.

מתאבלים:
משפחות ליברמן, ברן, פז

מחר, יום שלישי, י"ט באלול תשמ"ז, 23.9.86, בשעה
4.00 אחה"צ, נעלה לקברו לגילוי המצבה
של יקירנו

יהודה פילבינסקי ז"ל

ב"ר שמואל זאב ז"ל

בבית העלמין „הדרום" בגבול חולון־בת־ים.
נפגשים בשעה 3.45 אחה"צ, ליד השער הראשי.

הרעיה: אסתר פילבינסקי (לבית קפלן)

במלאת שלושים לפטירת יקירתנו

רגינה זיס־מתוק ז"ל

נקיים אזכרה וגילוי מצבה ביום חמישי, כ"א
באלול תשמ"ז, 25.9.86, בשעה 4.00, בבית
העלמין בקרית שאול.
תחבורה בשעה 3.30 מדיזנגוף 27, ת"א.

המשפחה

לעוזי אליאס ומשפחתו

משתתפים בצערכם
על מות

האם ז"ל

בנימין י. יוחננוף
וצוות עובדי י.פי.אי. בע"מ

אנו מודיעים בצער רב על פטירתו של
חברנו לעבודה

שמעון הודיסון ז"ל

ומביעים את תנחומינו למשפחה

בתי זקוק לנפט בע"מ
ההנהלה והעובדים

לשמואל אדלר ולמשפחתו

השתתפותנו בצערך העמוק
על מות

האם ז"ל

משפחות:
אבנון, אופוטובסקי, הנדל, ויניג,
וייס, קורמן, רוזנברג

למנהלנו **שמואל אדלר ומשפחתו**
ליהודית פרידלנדר ומשפחתה

השתתפותנו בצערכם העמוק
על מות

האם ז"ל

קבוצת קצנשטיין אדלר
ההנהלה והעובדים

חוק התכנון והבניה, התשכ"ה–1965
מרחב תכנון מקומי
„הדר[illegible]", הדר השרון

הודעה בדבר
הפקדת אישור שינוי
תכנית מתאר מקומית

נמסרת בזה הודעה, בהתאם לסעיף 117 לחוק התכנון והבניה, התשכ"ה–1965, כי הועדה המחוזית לתכנון ולבניה מחוז המרכז אישרה באישור שר הפנים, שינוי תכנית מתאר מקומית הנקרא: „שינוי תכנית מתאר מקומית מס' הר/ 329/ה'".
ואלה השטחים הכלולים בשינוי התכנית: ג' 6411 ח' 56, 57 (חלק), 76, 77, 79 (חלק), 224 (חלק), 301, 317, 318, [illegible] – רח' בנת ישראל.
עיקרי הוראות שינוי התכנית: קביעת מגרש לבנייני ציבור, שינוי תוואי דרך, התאמת זכויות בניה להר/ 160 (למעט מגורים א' מיוחד).
ההודעה על הפקדת שינוי התכנית יחד עם התשריט המצורף אליה, פורסמה בילקוט הפרסומים מס' 3293 ה' תשמ"ו, עמ' 1225, ובעתון בוקר „הצופה" מתאריך: 7.1.86 ובעיתון ערב „מעריב" מתאריך: 6.1.86 בשפה העברית ובעתון בוקר נוסף „על המשמר" מתאריך 7.1.86.
שינוי התכנית האמורה בצורה שבה אישרה הועדה המחוזית, ביחד עם התשריט המצורף אליה, הופקד במשרדי הועדה המחוזית האמורה וכן במשרדי הועדה המקומית לתכנון ולבניה, וכל המעוניין רשאי לעיין בו, ללא תשלום בימים ובשעות שהמשרדים האמורים פתוחים לקהל.

ד. שוש
יו"ר הועדה המחוזית לתכנון ולבניה
מחוז המרכז

תאריך: 9.9.1986

צה"ל פועל לסיכול הסתערות

(סוף מעמוד 1)

שני המחבלים מאיראן והז בבירות, גם על פי פרסים אדומים שהיו על מצחם ועליהם הכתובת: "אנו בדרך לשחרור ירושלים".

לפי עדויות מלבנון, מדריכים איראנים מאמנים את לוחמי החיזבאללה. מקורות בדרום לבנון מסרו אתמול, כי כמה מאות לוחמים מאיראן נמצאים עתה בבקעה, במטרה לחזק את שורות המחבלים המקומיים בדרום לבנון.

המיליציות השיעיות הפרואירניות, בראשן החיזבאללה העבירו באחרונה לוחמים רבים לדרום, בסיועם של האגפים הקיצוניים שפרשו מ"אמל" המתונה. חיזבאללה הכשיר באחרונה מנות מיוחדים והחל לאמן את הפרשים הרבים מ"אמל".

בחוגים [illegible] הוטב תנועת כוחות צה"ל בבר[illegible]. נודע, כי צה"ל הגביר את סיועו לצד"ל ונתן לו גיבוי מלא, במטרה להרתיע את המחבלים מלתקוף מוצבים נוספים באזור הבטחון ולהבהיר לגנרל אנטואן לחד, מפקד צד"ל, כי צה"ל אינו רק [illegible], אלא גם [illegible].

תנועת השיירות הצבאיות בבירות מסרו אמש, כי צה"ל וצד"ל תיגברו לאחרונה את נוכחותם לאורך רצועת הבטחון, כדי לסכל מיתקפה צבאית גדולה שמתכננים קנאי החיזבאללה.

ארגון המחבלים "החזית העממית לשחרור פלשתין" של ג'ורג' חבש הביע אתמול חשש כי חיזבאללה עלול לגרור את ישראל למיתקפה צבאית נגד הפלשתינים בלבנון.

אתמול אחה"צ שוב התפתחו חילופי אש אלטילריים בין צבא דרום לבנון לבין מחבלים באזור עיישיה, בגזרה המרכזית בלבנון.

בחוגים צבאיים הצביעו אתמול על כך שזה כמה שבועות, לא חולף יום אחד מבלי שיתרחשו תקריות בדרום לבנון, כשמאחוריהן עומדת הכוונה המוצהרת של החיזבאללה, בעידודה של איראן, לפגוע בצבא דרום לבנון, ב"אמל" וביוניפי"ל, כדי למוטט את רצועת הבטחון ולפתוח את הדרך לפעולות נגד ישראל.

הגורמים הדגישו, כי אין לפרש את הגברת הסיוע שנותן צה"ל לצד"ל כשיבה של ישראל לארץ זו, או כהגברת המעורבות של צה"ל. זו, בפירוש, מדגישים הגורמים, "תשובה למצב שנתהווה" והמדיניות המוצהרת של ישראל להעניק גיבוי מלא לצד"ל, שכן בלעדי גיבוי זה לא יוכל צד"ל לפעול לאורך זמן.

בחוגים מדיניים בירושלים מסרו אמש, כי נעשו כל המאמצים הדרושים כדי שלא תהיינה אשליות בקרב מפעילי הטרור נגד צבא דרום לבנון.

היחידות הצרפתיות ביוניפי"ל כבר פינו 11 עמדות באזור צור, שאויישו בחיילים נפאלים, וחלק גדול מהחיילים הצרפתים עבר למיפקדה הראשית של יוניפי"ל בנאקורה. מנכ"ל משרד החוץ הצרפתי, אנדריי רוס, נועד אתמול עם החיילים הצרפתים בנאקורה.

ישראל מתנגדת לפריסת כוחות יוניפי"ל בגבולה הצפוני – אמר אתמול שר הבטחון יצחק רבין בישיבת הממשלה.

השר רבין דיווח על ביקורו בארצות הברית, אך את עיקר דבריו ייחד לנעשה בדרום לבנון. הוא חזר והדגיש שישראל אינה דורשת כי כוחות יוניפי"ל ישארו בדרום לבנון, כשם שאינה תובעת את פינויים, אך היא תתנגד לפרישתם לעבר גבולה הצפוני.

השר הבהיר, כי מידת הצלחותיה של ישראל בדרום לבנון תהיה מותנית במעשי הטרור שאירגונים שונים יזומו, ומה שהיה בעבר יוסיף להתקיים: "לא יהיה שקט אצלם אם לא יהיה שקט אצלנו".

"תפיסת הבטחון שלנו בדרום לבנון, הכוללת מתן גיבוי לצד"ל, הוכיחה את עצמה במשך שנה וחצי ואין לשנותה. צה"ל מעורב בכל פעם שיש סכנה של פגיעה מירה והוא ימשיך לתת גיבוי בכדי להבטיח את השקט בגבולנו הצפוני" – אמר אתמול הרמטכ"ל, רב-אלוף משה לוי בביקור שערך בעיירה יקנעם.

הרמטכ"ל ציין כי מעורבותו הגוברת של ארגון "חיזבאללה" אינה מאיימת על עצם קיומה של רצועת הבטחון. הוא הוסיף שלצה"ל, המתבסס על האינטרסים המשותפים עם צד"ל, אין ענין להיות בדרום לבנון, אך הוא נמצא שם בכדי לקיים [illegible].

"לוקש" בכירי בל"ל: 22 אלף דולר לחודש

גילתה הטלוויזיה בהסתמך על מאזני הבנק

מאת סופר "מעריב"

השכר של כל אחד מחמשת ראשי בנק לאומי ב-1985 היה 22,800 דולר לחודש ברוטו בממוצע – נמסר אמש במהדורות החדשות של הטלוויזיה.

החישוב שנעשה על-ידי כתב הטלוויזיה מבוסס על המאזנים של הבנק לשנת 1985, המראים סולם שכר, הוצאות נילוות, הפרשות סוציאליות ותשלומים לפנסיה בסך כולל של 2,430,700 ש"ח. ההנחה היא כי יושב ראש הבנק לשעבר קיבל שכר גבוה מיתר המנהלים בבנק.

יצויין כי השכר בבנקים האחרים היה הרבה יותר נמוך. מנכ"ל בנק הפועלים הסתפק בשנה שעברה ב-2,640 דולר ברוטו לחודש בלבד, ואילו השכר של מנכ"ל בנק המזרחי היה 5,500 דולר ברוטו לחודש. משפחת רקנטי, קיבלה בשנה שעברה מיליון ו-750 אלף דולר כ"דמי ניהול" עבור ניהול בנק דיסקונט.

מנהל כלא רמלה

(סוף מעמוד 1)

בדיעבד, אך לפני פרסום הכתבה, ולא נתן אישור.

הכתבה המדוברת פורסמה בשבוען "העולם הזה" ב-6.8.86 והמשכה שבוע לאחר מכן. היא נתנה ביטוי נרחב לגירסתו של דמיאניוק, כמי שנפל קורבן לטעות בזיהוי.

הכתבה צוטטה בכלי תקשורת בעולם, זרעה מבוכה בקרב יהודים והטילה ספק באמינות בתי משפט בארה"ב, אשר קבעו בכמה ערכאות, כי ג'ון דמיאניוק הוא אכן הפושע הנאצי "איוואן האיום".

תחקיר "מעריב" מעלה, כי במשך יותר מחודש שימש מנהל הכלא "עיתונאי" בשליחותה של כתבת "העולם הזה" דפנה ברק.

מקורות בכלא רמלה גילו ל"מעריב", כי העיתונאית הפקידה בידי מנהל בית הסוהר שאלות שונות הקשורות לדמיאניוק והוא היה שואל את דמיאניוק וממהר לדווח את התשובה לברק.

על פי העדויות נעשה הדבר [illegible] לגבי תאריך פרסום הכתבה לאחר שבוע. שבו פורסם יהיה בחו"ל [illegible] יהיה אחרי קבלת דרגת גונדר-משנה.

נציב שרות בתי הסוהר רפי סויסה אמר אמש: "לא ידעתי כלום. כשהתפרסמה הכתבה הייתי בחו"ל וגם כשהוקמה הוועדה שבדקה את נסיבות כתיבת הכתבה לא הייתי עדיין בארץ".

מנהל כלא רמלה, גונדר-משנה פרץ חן, הודה אתמול באוזני סופר "מעריב", כי קיבל שאלות מדפנה ברק ואף נתן לה תשובות אולם טען, כי פיברק את התשובות מראשו. הוא הודה גם, כי יזם קשר בין ברק לבין הפרקליט אוקונור ואולם טען, כי היה זה לפי בקשת ברק. הוא אישר כי פעמיים ישב יחד עם ברק ואוקונור בקפה "הבימה" בתל אביב ושם סוכמו הדרכים שבהן תתבצע הכתבה. הוא לא הסביר מדוע היה לו להוט לסייע ביצירת הכתבה אולם טען שוב ושוב "לא לקחתי שוחד".

בתשובה לשאלה אם ידוע לו שחל איסור על סוהר להיפגש בנסיבות כאלה עם פרקליטי אסירים או חשודים, ענה גונדר-משנה חן: "לא ניפגשתי איתו אלא עם דפנה ברק והפרקליט היה שם".

חן הודה, כי הכניס את ברק לכלא רמלה ללא רישום, בניגוד לנהלים ואמר: "זו באמת היה מחדל שלי".

הכתבת דפנה ברק סירבה אמש להגיב ואמרה, כי היא מנועה מלחשוף את מקורותיה.

[illegible]

יו"ר ועדת הפנים, ח"כ דב שילנסקי (ליכוד), פנה אל שר המשטרה חיים בר-לב בבקשה להמציא מחר בישיבת הוועדה בענין המצב בבתי הסוהר את דו"ח [illegible] של כתבת "העולם הזה" בכלא רמלה כדי לקיים פגישה עם הפושע הנאצי דמיאניוק.

ועדת הפנים תמשיך מחר את הדיון על פרשת סויסה מתוך מגמה להגיע לסיכומים.

נציגי הליכוד בוועדה דורשים שגם שר המשטרה יתפטר מתפקידו בגלל החיפוי המחולס שנתן לרפי סויסה.

חווה לא התכוונה

(העברה מעמוד 1)

חי", כך אמרה אתמול בבית המשפט המחוזי בתל-אביב אביבה גרנות, הנאשמת שרצחה יחד עם חוה יערי את התיירת מלה מלבסקי ב-10 במרס 1985 בחוף תל-ברוך באמצעות מכה עם מכשיר קהה ו[illegible] (ראה עמוד 13).

אביבה גרנות, הנאשמת מספר אחת במשפט, פתחה אתמול את שלב עדויות ההגנה, שיימשך כשבועיים שלושה עם הפסקה באמצע.

הגירסה של גרנות מאתמול כדבר דריסה שלא נעשתה בכוונה, תואמת במידת מה את גירסתה של חוה יערי, הטוענת שיתכן שהיא פגעה במלבסקי עם המכונית כאשר סובבה את ההגה כדי לנסוע חזרה לתל-אביב. יערי טוענת, בנוסף, כי כנראה היה זה רכב אחר שדרס למוות את מלבסקי.

בעדותה חזרה אתמול אביבה גרנות וסיפרה כי חוה יערי היכתה את התיירת בעודה במכונית עם מפתח על ראשה, לפחות שתי מכות.

בעדותה טענה גרנות שוב ושוב, כי לא גנבה כספים מהתיירת, כי לא היתה לה כל טובת הנאה מכספה של מלבסקי וכי בכספים של התיירת המנוחה השתמשה רק חוה.

סניגורה של יערי, עו"ד דרור מקרין, והשופטים, העידו לגרנות לא אחת כי דבריה אינם נשמעים הגיוניים. תשובתה היתה: "יכול להיות, אבל זה מה שהיה".

הבוקר יימשך המשפט.

המו"מ עם האחיות מתחדש

(העברה מעמוד 1)

היום ומספר ניתוחים מתעכבים.

● בחדרי הניתוח יישארו אחיות רק למקרי חירום. העבודה תתבצע כרגיל רק במחלקת הפנים, היונקים והדיאליזה.

האחיות הביעו אמש תרעומת על כך שאתמול לא היו כל מגעים איתן. "לא היה אף טלפון אחד – לא מהאוצר ולא ממשרד הבריאות. רק הברפלד דימן אותנו לפגישה. וזה יותר מתמוה. בתי חולים בשביתה. אנשים סובלים ולהם שם לא איכפת. לא בוער להם כלום", אמרה אסתר סיני.

מנכ"ל משרד הבריאות, פרופ' דן מיכאלי, ניסה אתמול לשווא להביא לקיום פגישה בין האחיות לאוצר. הוא שוחח בטלפון מספר פעמים עם הממונה על השכר באוצר הלל רוזאי, ראש אגף התקציבים אהרן פוגל וכן עם היו"ר הברפלד בהסתדרות. "אין לנו זמן היום" – כך, לדבריו, השיבו לו.

יו"ר האגף לאיגוד מקצועי, חיים הברפלד, אמר אמש, כי לא זימן את הצדדים לדיון כיון שאינו רוצה לקיים ישיבה שתתפוצץ שוב אחרי כמה דקות. "אם לאוצר אין הצעות חדשות, בשביל מה צריך לזמן את הצדדים", הסביר.

בכל הנושאים השנויים במחלוקת במשבר האחיות – פרט לענין התמריץ – הושגה התקדמות והם בשלים לסיכום – טען אתמול חיים הברפלד, לאחר שנציגות של האחיות תקפו אותו בחריפות ואמרו כי אינו מייצג אותן כהלכה.

הברפלד טען עוד, כי קיבל התחייבות מן האחיות, שלפיה לא ינקטו הן שום צעדי החמרה בעיצומים. הוא הדגיש: "הפער עדיין גדול בין עמדות האחיות והאוצר. ההסתדרות אינה מקבלת את הצעת האוצר בדבר תשלום תמריץ בשיעור 500 שקל – אך עמדתנו שונה גם מזו של האחיות".

אמש דווח טלפונית לראש הממשלה בארה"ב – לבקשת שר הבריאות – על המצב הקשה בבתי החולים. השר גור ביקש, כי ראש הממשלה יתערב במשבר ויורה לראשי האוצר למתן את עמדותיהם ולהביא הצעות חדשות למו"מ.

אתמול העלה השר גור את המשבר במערכת הבריאות בישיבתה השבועית של הממשלה, שנערכה בראשות ממלא-מקום ראש הממשלה, יצחק שמיר. שר הבריאות אמר, כי כשם שהאחיות חרגו בתביעותיהן ממה שהממשלה יכולה לתת, כך משרד האוצר אינו הולך די לקראתן ויש צורך בגישור על הפערים בעמדות כדי שיושם קץ לסכסוך.

הממשלה אישרה מחדש את החלטתה לקיים את המו"מ מיד ולהביא לסיומו המהיר החיובי. עם זאת, קראה לאחיות שלא לנטוש את בתי החולים.

מבתי החולים נמסרו אמש דיווחים על קשיים בתיפקוד חדרי המיון, בשל לחץ גדול של פונים. במחלקות לטיפול נמרץ היה המצב פחות חמור, שכן רופאים מרדימים, המתמחים גם בטיפול נמרץ, תיגברו את הכוננות.

אתמול לא בוצעו ניתוחים מתוכננים. במספר בתי חולים היו התפרצויות זעם של חולים שניתוחיהם בוטלו ונתבקשו לשוב למחרת.

בבית החולים "בילינסון" בפתח תקוה לא הסכימו אתמול הרופאים להעביר את המחלקות. יו"ר ועד הרופאים, ד"ר אליאס ויליקובסקי, הסביר כי הרופאים בביה"ח פעלו על פי החלטת ההסתדרות הרפואית שקבעה כמובן, כי רופאים לא ישמשו אחיות לעת מצוא.

תקווה לחולי איידס

(העברה מעמוד 1)

הניסוי שהיו בקבוצת הביקורת וקיבלו תרופת-דמה, יוכלו גם הם לקבל "א.ז.ט.".

הם הדגישו עם זאת, כי התכשיר אינו מביא מרפא מוחלט לאיידס, אך בעוד שבועות ספורים יינתן לאלפי חולים במחלה הסופניים בקריטריונים מסויימים, בעיקר אלה הסובלים מדלקת ריאות הנגרמת pneumocystis carnii.

סוג זה של דלקת ריאות הוא מן הזיהומים העיקריים הפוגעים בחולי איידס, ועל פי האומדנים, כ-60% מן החולים הללו לוקים בזיהום זה כתוצאה לאיידס.

ד"ר רוברט וינדום, עוזר שר הבריאות האמריקני, אמר כי ביקש ממינהל המזון והתרופות, האחראי לאישורן של תרופות חדשות, לזרז את תהליכי הבדיקה כדי לאפשר ניסוי רחב של התרופה, הפעם באלפי חולי איידס, בתוך שבועות ספורים.

יצרני התרופה מסרו כי עדיין לא ידועות תופעות הלוואי של התרופה, ומה השפעתה על חולים שאינם סובלים מאותו סוג של דלקת ריאות.

ד"ר דיוויד בארי, ראש מחלקת המחקר של החברה המייצרת, אמר כי נותרו כמה ספקות, בין השאר באשר למינון המדוייק ולמידת היעילות של התרופה. אצל כמה חולים היתה פגיעה במח העצם, דבר המצמצם את כדוריות הדם ועלול להזמין זיהומים נוספים.

התרופה נוסתה ב-12 מרכזים לטיפול באיידס. 282 חולים השתתפו בניסוי. 145 קיבלו "א.ז.ט.", ומתוכם רק אחד מת. בין 137 חברי קבוצת הביקורת, שקיבלו גלולות דמה ללא חומר פעיל, מתו באותה תקופה 16 מן החולים.

עד עתה מתו בארצות הברית 13,700 אנשים במחלת האיידס. כבדים כי כשני מיליונים נחשפו לנגיף המחלה. לדברי הרופאים, כ-6,000 חולי איידס בארה"ב יוכלו לקבל התרופה, שכן הם סובלים מדלקת-הריאות מסוג pneumocystis carnii החמור, הנלקח בצורת גלולות, יינתן להם בחינם.

הראשונים שיקבלו את התרופה יהיו 131 החולים מקבוצת הביקורת, שהתנדבו לניסוי המצומצם הראשון, אך קיבלו גלולות סוכר ולא "א.ז.ט.".

מצפים כי התרופה תצא לשוק בארה"ב, וניתן יהיה להשיגה שם על פי מרשם רופא, לפני תום שנת 1986. החברה "בורוז ולקאם", יצרנית התרופה, הודיעה כי גם חולים זרים יוכלו לקבל את התרופה במסגרת הניסוי המורחב, בתנאי שהם נמצאים בטיפולו של רופא אמריקני.

קנאי האיסלאם

(העברה מעמוד 1)

לוח, ל"מבצע הקדוש לשחרור ירושלים".

בכך איחדו קנאי הלבנון את תביעותיה של איראן, המצמצמת את כוונת האיסלאם הלבנוניים, המורכבים מלוחמי התנועה השיעית הקנאית חיזבאללה ולוחמי האגפים הקיצוניים שפרשו בחודשים האחרונים מתנועת אמל המתונה בבקעה.

התנועות השיעיות הקיצוניות מדגישות זה חודש ימים לדרום לבנון כוחות איסלאמיים מהריכוזים הגדולים שלהן שבבקעת הלבנון ובמערב ביירות כדי להיפטר תחילה מחיילי יוניפי"ל הצרפתים ולאחר מכן מחיילי יוניפי"ל כולם, ובמקביל – לזרוע מוות בקרב "סוכני ישראל".

איראן הבהירה לקנאי הדת הלבנונים כי כוחות יוניפי"ל, ובעיקר הכוח הצרפתי, מבצעים "מזימה בינלאומית בהשראת ישראל" שמטרתה לחסל את ראשי ההתנגדות האיסלאמית.

לדעת איראן חיל השלום של או"ם הוא כוח כיבוש שנועד להגן על גבולה של ישראל ואף על רצועת הבטחון והוא מיכשול בפני "המבצע הקדוש לגאולה של ישראל".

התביעות האיראניות נתקבלו בזרוע פתוחה על-ידי הקנאים של חיזבאללה. אולם מאחורי התביעות הללו מסתתרות כוונות אחרות של איראן כלפי צרפת. איראן טוענת כי הממשלה צרפת לשחרר שני עיראקים שיעים, אנשי מחתרת איראנית שהוסגרו על-ידי ממשלת פאריס לעיראק, לא מזמן והם צפויים למוות. איראן עומדת על דעתה שצרפת תפסיק לאלתר לספק ציוד צבאי מתוחכם לעיראק ותבטל [illegible] של מליארדי דולרים בעבור נפט שסופק לה בתקופת השאה המודח.

האגפים השיעיים המתונים באמל, המודיעים כי הם שולטים בדרום, עומדים חסרי אונים נוכח הפגאוויות של הקנאים המוסלמים. מנהיגי אמל [illegible] את הסכנה הגוברת בדרום. לדעתם המיסגיסטים הלבנונים עלולים להביא את הדרום למצב כאוס גרוע, יותר מזה ששרר לפני מלחמת יוני 1982. מנהיגי אמל מסתובבים בקרב נאמניהם בכפרים ובעיירות ומסבירים כי פירוש ההסלמה הצבאית האיסלאמית הוא חורבנו של הדרום.

עמדתה של סוריה השלישית [illegible] מחלוקה עיקרית לבנון בכלל זה במורכבי חיזבאללה היא אישה אפילו נוכח נסיגות התפשטותה של איראן. משקיפים בבירות סוברים, כי שתיקתה של סוריה קשורה במצבה הכלכלי הגרוע ובתלותה הגוברת באיראן כספקית נפט. סוריה גם קשורה בברית אסטרטגית משולשת אידאולוגית [illegible].

השתוללות חיזבאללה בדרום גם משרתת את האינטרסים הסורים – לאלץ את צה"ל לסגת לגבול הבינלאומי.

החשמל מתייקר

(העברה מעמוד 1)

בתיאום עם שר האוצר, החליט אתמול שר האנרגיה לייקר את המזוט לחברת החשמל ולצרכנים הגדולים בתעשייה וכן את המזוט לתעשייה הפטרוכימית ומחיר הנפטא לתעשייה זו עבור מוצרים המסופקים לשוק המקומי.

דובר משרד האנרגיה אמר כי הצורך בהעלאת המחירים נבע משינויים במחירים של מוצרים אלה באירופה ובשוק הקניות המזדמנות.

על פי מדיניות משרד האנרגיה והתשתית מתעדכנים מחירי מוצרי דלק, המהווים תשומות לתעשייה, מדי חודש ב-15 בו, על פי מחיריהם בשוק העולמי בחודש שחלף.

במשרד האנרגיה נמסר כי ההחלטה על העלאת המחירים של הדלק לתעשייה והנפטא התעכבה בהרבה ימים.

שר האנרגיה משה שחל גילה כי דחה הצעה להעלות את מחירי הבנזין. הוא טען כי גם אם מחירי הבנזין היום נמוכים ממחירי אירופה, יש בהם כדי לשמור על היציבות במחירים וגם להבטיח השפעה מינימלית של התייקרות מוצרי דלק אחרים על מדד המחירים לצרכן.

ואלה המחירים החדשים:

מזוט לחברת חשמל – 113.97 ש"ח לטונה (עליה של 9.2 אחוזים).

מזוט לפטרוכימיה – 105 ש"ח לטונה (עליה של 9.7 אחוזים).

נפטא לשוק המקומי – 157.5 ש"ח לטונה (עליה של 20.4 אחוז).

זכו בטוטו

העובדה שאיש לא ניחש את תוצאות כל 14 משחקי מחזור השבת בטוטו מס' 3/87, אפשרה העברתו של סכום הפרס הראשון, והוא יעמוד השבוע על 600,000 שקלים.

8 משתתפים ניחשו 13 תוצאות נכונות, על משחקי הליגה הלאומית והליגה האנגלית, וכל אחד מהם יקבל כ-11,000 שקלים.

141 משתתפים ניחשו 12 תוצאות נכונות, וכל אחד מהם יקבל כ-620 שקלים.

1148 משתתפים ניחשו 11 תוצאות נכונות, וכל אחד מהם יקבל כ-76 שקלים.

7167 משתתפים ניחשו 10 תוצאות נכונות, וכל אחד מהם יקבל כ-12 שקלים.

ההכנסה במחזור 3/87 היתה: 1,225,068.25 שקלים ולפרסים הורשו 652,151.44 שקלים.

המינימום המובטח לפרס הראשון במחזור הבא: 600,000 שקלים, ולכל הפרסים 1,000,000 שקלים, הסכומים כוללים את ההעברה.

חוק התכנון והבניה, התשכ"ה-1965
מרחב תכנון מקומי
[illegible]

הודעה בדבר הפקדת אישור שינוי תכנית מתאר מקומית

נמסרת בזה הודעה, בהתאם לסעיף 117 לחוק התכנון והבניה, התשכ"ה-1965, כי הועדה המחוזית לתכנון ולבניה [illegible] אישרה באישור שר הפנים, שינוי תכנית מתאר מקומית הנקרא: "שינוי תכנית מתאר מקומית [illegible]". [illegible]

ה. [illegible]
יו"ר הועדה המחוזית לתכנון ולבניה [illegible]
תאריך: 9.9.1986

חריש

(העברה מעמוד 1)

הראשונים הבאים בחשבון להימנות עם הצוות המיוחד".

באמצע פורמלי היועץ המשפטי לממשלה עצמו יעמוד בראש צוות הבדיקה המיוחד הזאת בכלל רגישותו הרבה של הנושא. היועץ המשפטי לממשלה הודיע כי תינתן עדיפות מיוחדת לבדיקת פרשת השב"כ.

נודע, כי היועץ המשפטי לממשלה החל בעיון בחומר מיד עם קבלתו בשבוע שעבר מהמשטרה. בין היתר נטל היועץ חריש חלק מחומר החקירה – בעיקר העדויות והסיכומים – לעיון בביתו בסוף השבוע.

מקור בכיר במשרד המשפטים הטיל אמש ספק בהודעה, כאילו יהיה צורך לעבור על כל חומר החקירה: "מרבית החומר שנבדק בידי המשטרה, ובכללו דו"ח פרקליט המדינה יונה בלטמן, נמסר למשטרה על-ידי משרד המשפטים. גם מרבית העדויות וחומר החקירה של ועדת החקירה בראשותו של האלוף (מיל.) זורע אף הוא היה ברשות משרד המשפטים.

המשטרה קיימה בשבוע שעבר תישאול נוסף של מ"מ ראש הממשלה יצחק שמיר לגבי המעמד הנוגע לפרשת השב"כ. הצורך בתשאול הנוסף התעורר בעקבות הסתירות שנתגלו בעדותו של מ"מ ראש הממשלה מול עדותו של מי שהיה ראש השב"כ אברהם שלום.

משרד המשפטים
מועצת השמאים

הודעה בדבר מועדי בחינות
לפי תקנות שמאי מקרקעין (תכנית בחינות), התשכ"ג–1963

1. בהתאם לתקנות שמאי מקרקעין (תכנית בחינות), התשכ"ג-1963 1), מודיעים בזה כי הבחינות הבאות בנושאים המפורטים להלן תתקיימנה במועדים שלצידן.

בחינות מוקדמות	התאריך	השעה
יסודות מדידה ומיפוי	א' חשון תשמ"ז (3.11.86)	09.00
יסודות תכנון ערים	א' חשון תשמ"ז (3.11.86)	11.00
לוחות שומה עריכתם והשימוש בהם	ב' חשון תשמ"ז (4.11.86)	09.00
יסודות הכלכלה משק ישראל	ג' חשון תשמ"ז (5.11.86)	09.00
סדרי שלטון ומשפט	ג' חשון תשמ"ז (5.11.86)	11.30
סופיות א'		
חוקים ופקודות	ח' חשון תשמ"ז (10.11.86)	09.00
עקרונות שומה *	כ"ב חשון תשמ"ז (24.11.86)	09.00
סופיות ב'		
השומה למעשה *	כ"ח חשון תשמ"ז (30.11.86)	09.00

2. על המועמדים הרשאים לגשת לבחינות לפי התקנות, להמציא את בקשותיהם למזכיר מועצת השמאים, משרד המשפטים, ת.ד. 189, ירושלים, מיקוד 91001, לא יאוחר מיום ז' תשרי תשמ"ז (10.10.86). את הבקשה יש להגיש לפי הדוגמא שבתוספת השניה לתקנות.
3. הודעה על תשלום האגרה ומקום הבחינה, תישלח לכל נבחן ביחד עם כתב הרשאה לגשת לבחינה.

* לבחינה זו לא יהיה נבחן רשאי לגשת אם קיבל בבחינה שקדמה לה ציון פחות מ-50 נקודות.

ד"ר אברהם ציון
יו"ר מועצת השמאים

ל' באב התשמ"ז (4 בספטמבר 1986)
1) ק"ת התשכ"ג, עמ' 1454; התשמ"א, עמ' 89.

רשות השידור

לשרה סרי

אנו באבלך הכבד על מות

אחותך ז"ל

הנהלת רשות השידור
מוסדותיה ועובדיה

למשפחת אלגרנטי

משתתפים בצערכם על מות
אבי המשפחה

משה ז"ל

"גלובל" – "תובלה בינלאומית בע"מ"
ההנהלה והעובדים

בית שקם

משתתף באבלה הכבד של

משפחת לוין

במות העובד המסור

חנן לוין ז"ל

מודעות אבל גם בעמוד 7

AK
האם קראת כבר את

هكذا من الأصل

רצועת הבטחון לא תיסוב לאחור

משה ז"ק

ידים הם ידיהם של אנשי "חיזבאללה" או "החזית העממית", "פתח" או "לוחמי הנקמה והצדק", אבל המתכנן, המדרבן והמאיץ יושב בדמשק.

אנשי המקצוע בקהילת המודיעין יצביעו במדויק על מחמוד נוראני, המיופה-כוח האיראני בביירות, כמי שנותן את הכסף למגוייסי "חיזבאללה", ויפרטו את כל גורמי "חזית ההתנגדות בדרום" החל באנשי "אמל" השיעי וכלה באנשי "האיחוד האיסלמי" הסוני, את ארגוניהם של ג'ורג' חבש ונאיף חוואתמה, את אבו-נידאל ואחמד ג'יבריל, אך כל אלה משמשים רק פרשים על לוח השחמט של המודיעין הצבאי הסורי, המושך בחוטיהם.

השם הראוי להיזכר הוא דווקא שמו של קולונל גאזי כנעאן, נציג המודיעין הצבאי הסורי בלבנון. אחרי ההתנקשות בנספח הצבאי הסורי בביירות הוא מיהר להטיל את האשמה ברצח על ה"מוסד" הישראלי וסוכניו בלבנון, בעודו יודע היטב, כי גל הטרור החדש בדרום-לבנון הופעל בשלט-רחוק מדמשק.

המודיעין הצבאי הסורי מעדיף שלא להותיר טביעות-אצבעות במיבצעיו. יש די מיליציות בלבנון וארגוני טרור פלשתינים ושיעיים, ואפשר להפעילם במשיכת-חוטים, כדי לסייע לסוריה להשיג את יעדיה המדיניים.

גל הטרור האחרון בדרום-לבנון ובמרכז צרפת נובע משתי סיבות, המשולבות זו בזו:

★ ראשית, מרצונה של דמשק למנוע הידברות ישראלית-מצרית-ירדנית. גל הטרור נועד להפגין, כי לא ייתכן מו"מ באיזור, שיעקוף את סוריה ויבודד אותה.

★ שנית, ממסקנתה הנחרצת של דמשק, כי הגיעה העת לסלק את השפעה הישראלית מדרום-לבנון. דווקא הקשיים, שבהם נתקלת סוריה באכיפת השפעתה בלבנון, הם שממריצים אותה במאמציה לדחוק את שארית המאחז הישראלי בארץ הארזים.

השלטון המרכזי בדמשק נוהג שלא להיגרר לעימות ישיר עם ישראל. לכן הוא גם נמנע מקידום קרוב מדי של יחידות סוריות לגבול רצועת הבטחון הישראלית. הצמרת הסורית מעדיפה, שהסדרת רצועת הבטחון תתבצע באמצעות המיליציות בלבנון, ואם לא די בזה, מוכן גם המודיעין הסורי לגייס את הצרפתים למטרה זו. פעולות טרור אחרות בפאריס, בשילוב ההתנקשויות בחייהם של חיילים צרפתיים בלבנון, הספיקו כדי לרתום בעקיפין את צרפת ללחוץ על ישראל לסגת מרצועת הבטחון.

הסורים לא השלו את עצמם, כי יוכלו לדחוק את רגלי ישראל מדרום-לבנון. הם יודעים, שרצועת הבטחון היא חיונית לבטחון ישראל. אך הם זוכרים, שבשלב מסויים היתנו המצרים את שיפור היחסים עם ישראל בהוצאת צה"ל מלבנון. לחץ צבאי על צד"ל בן ההכרח יגדיל את המעורבות הישראלית הישירה ברצועת הבטחון, ואז יהיה בידי דמשק אמצעי להתגרות במצרים, על שהיא ממנה שגריר לתל-אביב בשעה שישראל שולחת את חייליה ללבנון. בדרך זו מבקשת סוריה להוכיח, שמצרים לא תוכל לבודד אותה ולהתקדם, בשותפות עם חוסיין, בדרך להסדר עם ישראל.

נוסף לכך מעוניינת סוריה לגייס לחץ בינלאומי על ישראל. התקפות על עמדות חיילי או"ם בדרום-לבנון המריצו את מפקד יוניפי"ל שם לקבל למעשה את הגישה הסורית. מפקד כוח או"ם, שחייליו הוכיחו אוזלת-יד מול הטרור הלבנוני, המודרך על-ידי המודיעין הסורי, פתח במיתקפת-הסברה נגד ישראל דווקא. הוא רוצה, שחיילי או"ם יתפרסו גם בגבול ישראל-לבנון. משמעותה של תביעה זו היא ביטול צד"ל. חיל או"ם אינו מכיר בצד"ל והוא שולל ממנו, כמו מהמחבלים הפלשתיניים, את הזכות לשאת נשק, או לנהוג בבגמ"שים. כשחיילי צד"ל צריכים לעבור מחסום של יוניפי"ל, הם נזקקים לליווי של קצין ישראלי, כיוון שרק צה"ל מוכר על-ידי כוח או"ם. טיעונו של מפקד יוניפי"ל, שרק לאחר הוצאת צה"ל וצד"ל מדרום-לבנון ניתן יהיה להבטיח את שלום תושבי האיזור, הוא נואל. אכן, אם תתבטל רצועת הבטחון יוכלו תושבי דרום-לבנון לשבת בשלווה, גם לאחר שהם יתנו מחסה למחבלים, או אף להשתתף בעצמם בהפגזות הישובים בצפון ישראל, אך ישראל אינה דואגת למחסה למחבלים משטח לבנון – בראש דאגתה ההגנה על ישובי הצפון.

פריסת יוניפי"ל לאורך גבול ישראל-לבנון, כפי שדורש מפקד כוח או"ם, מכוונת לגרום את פירוק צד"ל ואין ישראל מוכנה לקבל תכתיב זה. סוריה יודעת על כך והיא מנסה ליצור מנוף של לחץ על ישראל להפקיר למעשה את רצועת הבטחון. למודיעין הסורי נראה, כי הפצצות בפאריס הן מוסיקת-רקע נוחה לפעולה לריכוך עמדתה של צרפת בשאלות לבנון, במגמה לרתום גם את ארמון אליזה ללחוץ על ישראל.

נוח לסורים, שדעת הקהל העולמית מתעניינת עתה ב"חיזבאללה" ומפנה את חיציה לעבר איראן. שהרי אחרי ככלות הכל איראן היא בעלת-בריתו של אסד. וכאשר התקשורת העולמית עוטפת את הטרוריסטים בפאריס ובצור במעטה של קבוצות מיסתוריות, היא מסיטה את הזרקורים מבעלי המזימות אל עושי-דברם.

התדמית של "חיזבאללה" הנורא והאיום, המפיל את חתיתו על צרפת הגדולה, מסייעת אף היא לסוריה. היא אף מגבירה את פחדו של חוסיין, שהרי אם הארגונים המוסלמים הקנאים יכולים להכות בפאריס הרחוקה, מי ימנע מהם להכות ברבת-עמון הקרובה?

בניגוד להשקפת צרפת, שביקשה להפריד בין מטילי הפצצות בפאריס לבין תוקפי עמדות צד"ל בדרום-לבנון, הכל משולב למעשה במרכז עצבים אחד ושמו המודיעין הצבאי הסורי. במוקד זה תוכננה ערב מלחמת יום הכיפורים ההתקפה על רכבת העולים מבריה"מ ובמרכז זה תוכננה התנכלות-הנפל במטוס "אל-על" בלונדון, לפני חודשים אחדים.

הסורים יודעים להסוות את מעשיהם והם שבעי-רצון מכך, שכולנו טרודים עכשיו בפיענוח שמות הארגונים של מניחי הפצצות בפאריס, או רוצחי החיילים הצרפתיים בדרום-לבנון. אך מעבר לכינויי הארגונים השונים ניצב חורש המזימות, המתכנן בדמשק, המקיים גם בבקעת הלבנון חממה לארגוני הטרור, שבחוטיהם הוא מושך.

אבחנה נכונה של הכוחות המניעים את גל הטרור האחרון עשויה למנוע אי-הבנות בין ישראל לצרפת. המאבק על רצועת הבטחון בדרום-לבנון, כדי שלא תיסוב לאחור, צריך לגשר בין פאריס לירושלים ולא לפלג ביניהן, כפי שהסורים רוצים.

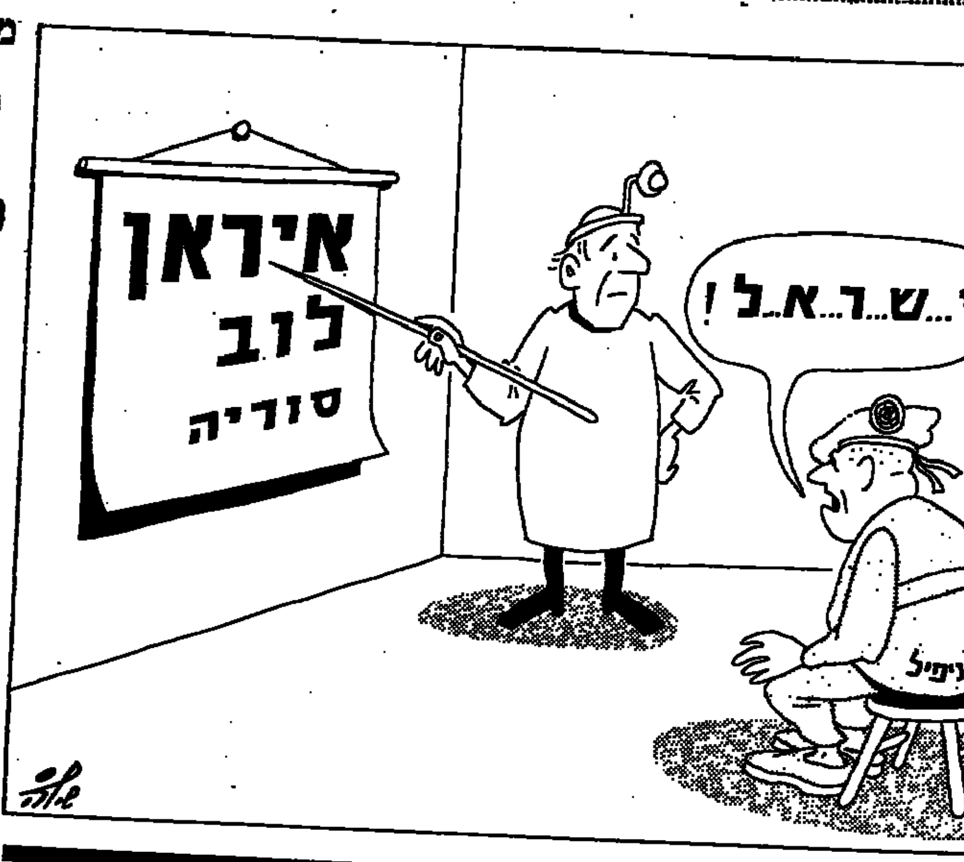

"קוו ואדיס" מר פרס?

ד"ר יוחנן בדר

על פי עתוני מצרים מצפה קאהיר, שעוד מעט תופעל "ועדה מכינה" משותפת לקראת כינוסה של ועידת-שלום בינלאומית למזרח-התיכון, בהתאם להודעת הנשיא מובארך, בנוכחות מר פרס, להשלמת ההודעה המשותפת שלהם. בכלי התקשורת שלנו נראה הדבר כפחות דחוף, אך בהתחשב במה שקרה באחרונה חייבים אנו להיות ערים, כי צפויות לנו הפתעות.

האישור המצרי לקיום הפיסגה היה מותנה בחתימה על שטר הבוררות על טאבה. אנו יודעים, שהשטר נחתם. אך הממשלה לא פירסמה את נוסחו. היה זה שבועון מצרי, שקיים את המיצווה, שהציבור רשאי לדעת. הוא פירסם את הנוסח ובסוף השבוע שעבר, בפינה נידחת, העתיקו העתון "ג'רוזלם פוסט". קראתי – ונדהמתי. שטר-בוררות זה הוא ההפך מהחלטות הקאבינט על תנאי הבוררות, שנקבעו ב־12 בינואר; והקאבינט גם חייב את הממונים על המו"מ, שלא יסכמו את העניין בעצמם, אלא שיביאו את הנוסח המוכן לאישור הקאבינט. שטר הבוררות, כפי שקראתיו, פותח דרך סלולה לניצחון כמעט בטוח מראש של המצרים. האם ביטל הקאבינט את תנאי הבוררות, כפי שקבע בסעיפים 3־13 של החלטתו? האם אישר מר פרס את שטר הבוררות בלי לשאול את הקאבינט?

היה ידוע לנו, פחות או יותר, תוכן ההודעה הנ"ל של מובארך על הסכמה לכינוס ועידה בינלאומית ועל הקמת "ועידה מכינה". אולם רק מהערות מר יצחק שמיר, שהודלפו מישיבת הממשלה מיום 14 בחודש זה, נודע לנו מה בדיוק אמר או מובארך: הוא הבריז על ההסכמה לוועידה בינלאומית "בלתי-מסוייגת" בסמכויותיה (!), אך מר פרס, מאז חזר מאלכסנדריה, מספר לכלי התקשורת, לממשלתנו, וכנראה גם לממשלת וושינגטון, שתפקידה של הוועידה הבינלאומית הנ"ל הוא רק לתת חסות למו"מ על השלום, שיהיה ישיר, דו-צדדי בין ישראל לבין כל אחת ממדינות ערב לחוד. ובכלל, שלקיומה של ועידה כזו "אין סיכוי רב".

קראתי, שמר פרס התכוון למכור את רעיון הוועידה הבינלאומית למימשל האמריקני ושמובארך והמלך חוסיין מתכוונים לעשות מלאכה דומה בביקורם הבא בוושינגטון. אך מימשל רייגן אינו רוצה בשיתופם של הסובייטים לפעילות דיפלומאטית ופוליטית במזרח-התיכון, וברור, שעימותים עם הרוסים בוועידה, שרוב משתתפיה יתמכו בכל דרישות הערבים, אינם לרוחו של מימשל רייגן. בזכרונותיו כותב ד"ר קיסינג'ר, שהיה זה מישגה מצד רוג'רס להציע ויתורי ישראל למצרים (ולירדן) בצורה שייראו כפרי יוזמות הסובייטים. לפי קיסינג'ר חייבים הערבים להבין, שלא ישיגו שום הישג ללא עזרת וושינגטון. מוזר הדבר, שמר פרס היה מוכן להסתבך ביוזמה, שאינה לטובת ישראל – ושגם האמריקנים מתנגדים לה.

ראשית המחשבה על החסות הבינלאומית מצויה בהחלטת מועצת הבטחון 338 (מ־22.10.73) לאמור, "שמיד ובמקביל להפסקת-האש ייפתח מו"מ בין הצדדים בחסות מתאימה, במטרה להשכין שלום צודק ובר-קיימא במזרח-התיכון". ממשלת גולדה מאיר הציגה יוזמה זו כניצחון פוליטי, שישכיח כמקווה את אחריותה למחדל הגדול, שנתן למצרים סיכוי ביום הכיפורים השחור. בדצמבר כונסה ועידה בחסות וושינגטון. נציגי מצרים וירדן נאמו נאומי שנאה והסתה נגד ישראל. מר אבן דיבר על מהות השלום. סוריה לא השתתפה. הכישלון היה ברור ולא נקבעה ישיבה נוספת.

זה קרה רק בשנת 1977. דווקא בשעת ביקורו של שר-החוץ, משה דיין, בארה"ב, הגיע שר-החוץ של הנשיא קארטר, מר סיירוס ואנס, להסכם עם עמיתו הסובייטי בדבר חידושה של ועידת ז'נווה זו. מר בגין קרא למר דיין לשוב מיד ארצה, אך האמריקנים מצאו את מר דיין בניו-יורק, על סף טיסתו, והגיעו עמו להסכם לגבי תנאים והליכים של הוועידה, שיהיו רצויים מבחינתה של ישראל. הרוסים לא הספיקו להסכים לתנאים אלה, וביקורו של הנשיא סאדאת בירושלים הוריד את עניין הוועידה הזו מסדר-היום. עתה רוצים הסורים בוועידה, שתפסוק לטובתם ושתעזור לרוסים, בעלי-בריתם, לחזור למרכז התהליך המדיני במזרח-התיכון. המלך חוסיין הסכים ליוזמה זו, המצרים הסכימו לדעתו זו של חוסיין ומר פרס, כדי לקדם הידברות עם המלך, התחיל לדבר על מטריות, פורומים וחסות בינלאומית. ובאלכסנדריה – בפיסגה – אימץ לעצמו גם "ועידה בינלאומית". ורק אחר-כך – תחת לחץ הליכוד ולאור עמדתה השלילית של וושינגטון – התחיל לסגת מהסתבכות זו.

ומה לגבי השתתפות הרוסים בוועידה זו? בהגיעו לניו-יורק אמר מר פרס לעיתונאים, שהרוסים חייבים אחד משני תנאים אלה כדי להשתתף בוועידה: לחדש את היחסים הדיפלומאטיים עם ישראל, או לחדש את עליית היהודים מברית-המועצות. אך משחש מר פרס באווירה השוררת בוושינגטון, שינה את עמדתו והודיע, שעל הרוסים למלא את שתי הדרישות גם יחד. מה יגיד מחר? אסור לנו לשכוח את הדרך שעשה מהחלטות הקאבינט מ־12 בינואר עד לחתימת שטר הבוררות ערב אישור הפיסגה.

כדי לשים לב לחוסר הפרופורציה בין תנאי מר פרס להזמנת הרוסים לוועידה בינלאומית לבין מהות הוועידה כפי שהוא רואה אותה. סוריה, ירדן ומצרים משדלים את הרוסים שיחדשו את יחסיהם עם ישראל כדי שיבואו לוועידה, שתחליט על גורלנו, ויש הגיון בזה. אולם איך יכול מר פרס להגיש לרוסים את תנאיו רק כדי שלא יוכלו להשתתף בפתיחת הוועידה בתוך נותני "חסות", אך תוך המשכה כמו"מ ישיר ודו-צדדי בלבד? האם זה רציני?

עוד: הדרך לשלום – בין אם מו"מ ישיר, או התערבות המעצמות – יכולה להשפיע גם על התוצאות, אך לא הפרוצדורה היא העיקר אלא מהות השלום, תנאיו וקביעת הגבולות. מבחינה זו, Quo vadis מר שמעון פרס הנכבד? מה הויתורים והנסיגות שאתה מוכן להציע להם בשלב הראשון (במקביל ל־12 בינואר) ומה יהיו הויתורים הסופיים? האם לא שאלו אותך על כך בשיחות בארבע עיניים? לא הערבים? לא האמריקנים? אולי תגלה גם לנו? על מה אתה מתכוון לעמוד בתוקף ומה אתה מוכן להפקיר?

משכילים עליך

יוסף צוריאל

ליועצים לענייני ערבים, משני צידי הקו הירוק, סופק באחרונה חומר למחשבה. הונחו בפניהם נתונים על מימדי ההשכלה הגבוהה, כאן ושם, ועל מימדי הנדידה, לצורך מציאת תעסוקה הולמת, מכאן לשם. היועצים הספיקו לעיין במה שהונח לפניהם. וכרגיל אצלם, בוודאי נאנחו ומילמלו משהו בנוסח: ידעתי, זה היה צפוי, תהליך טבעי, אין מה לעשות.

כעבור שעה, או יומיים, בשיחה חטופה או מתוכננת עם אישים ערביים, יביעו היועצים התפעלות ממה שהושג בתחום החינוך האקדמי ואולי גם יאמרו: אתם רואים? ביקשנו מכם: סבלנות, רק סבלנות.

המוני ערביי ישראל, וכמותם ערביי השטחים, אינם מודעים די הצורך לעוצמת הלהט ללמוד בקרב הדור הצעיר שלהם. אבל המעטים, המניעים את הגלגל הענק הזה, יכולים להביט בראי ולהיות מרוצים. מאוד מרוצים.

בקרב האוכלוסיה הערבית בתחום ישראל בגבולות שלפני מלחמת ששת הימים היה שיעור הלומדים במוסדות להשכלה גבוהה שואף ל־3 אחוזים: כעת הוא מתקרב ל־10 אחוזים. והמיפנה המסתמן הוא בשלושה תחומים: שיעור הבנות באוניברסיטאות גדל בקצב של 15 אחוז בשנה; גדל והולך מספר התלמידים, שאינם מסתפקים בתואר ראשון. אלה מונים היום למעלה מ־900. והעיקר: נרשם גידול מרשים במספר הפונים למדעי הטבע והרפואה.

השנה עומדים לסיים את לימודיהם למעלה מ־200 מהנדסים. כ־350 יהיו בעלי תואר ראשון בביולוגיה, פיסיקה, כימיה, בוטאניקה ואגרונומיה. ואם מצרפים את הבוגרים מאוניברסיטאות במזרח-אירופה, מזנק המספר ל־450.

בשטחים הרמה היא אחרת, נמוכה יותר, אבל האפשרויות ללמוד רבות יותר. בגלל המענקים וההתגייסות לרעיון ותחושת הכיבוש וההכרה בצורך להניח תשתית ל"מדינה בדרך".

לומדים במכללות לסוגיהן ביו"ש כ־20 אלף תלמידים. הם לומדים מעט מכל דבר. ומה שהמכללות מחסירות, משלימות המילגות, הניתנות למצטיינים מבין התלמידים. ושלא כמו באוניברסיטאות בישראל, מודעים המרצים, זרים או מקומיים, לגורם ההשכלה בהתמודדויות הצפויות עם המימשל הישראלי.

תמונת המצב הזו לא היתה כל כך חמורה, אלמלא שיתוף הפעולה המתהדק והולך בין צעירים בעלי השכלה משני צידי הקו הירוק. והם כבר מודעים לחשיבות הקשר ביניהם והם משוכנעים, שהקשר הזה הוא הכרחי.

ברור להם, שהמאבק הפוליטי יוכרע, בין השאר, על יסוד שיקולים של איכות ולא רק של כמות. ולעניין זה "כולם פלשתינים". הם ערים לעובדה, כי לבוגרים, בדרגת התמחות שונה, מכאן ומשם, לא תימצא עבודה ראויה לשמה. ולהתמרמרות ותחושת הקיפוח נודע תפקיד חשוב בקירוב לבבות.

אין מה לעשות. זו עובדה: הצעירים לומדים, הבוגרים חוזרים מחו"ל ואלה שרכשו את השכלתם באוניברסיטה העברית ובטכניון, או במכללות ביו"ש, נשארים בסביבתם הטבעית.

אפשר רק לספק מעט חומר למחשבה, ואולי להזמין קצת התעניינות וקצת דאגה אצל אלה הקובעים אם ארץ-ישראל תהיה שלמה ומתחבטים בשאלה: מה עושים עם כל כך הרבה ערבים, הנערכים לימים אחרים, לא רק בשטחים המוחזקים, גם בתוך הקו הירוק עצמו.

אסירים בחופשה

עמוס לבב

הפגנת אסירים המונית, שהיתה אמורה להערך אתמול לאות הזדהות עם רפי סויסה, התבטלה מחוסר משתתפים.

דובר שירות בתי הסוהר, תת גונדר ארמונד סויסה (אין שום קשר), אמר, כי רוב האסירים נמצאים בחופשות, וקשה לאתרם בהתרעה כה קצרה.

מפקד כלא תלמונד, רב-כלאי משה סויסה (אין שום קשר), מסר, כי בכלא הגדול נותרו שני אסירים בלבד, שהיו חולים כאשר החל רפי סויסה במדיניות הליבראלית שלו, ולא הספיקו לצאת לחופשה. דובר מטעם שני האסירים, יצחק סויסה (אין שום קשר), אמר בשמם, כי הם דורשים להפסיק את מסע ההשמצות נגד נציב בתי הסוהר ה"חמוד", כלשונו.

מנהלת הלשכה של נציב שירות בתי הסוהר, גונדרית-משנה גיצה אוחיון (אין שום קשר), מסרה במסיבת-עיתונאים, כי מאות מברקי תמיכה בנציב המתפטר מגיעים מאסירים בחופשה. היא הציגה בפני העיתונאים גלויות צבעוניות מקסימות, שהגיעו מאסירי עולם הנופשים עתה בהוואי ובאקאפולקו. באחת הגלויות איים אסיר עולם (ששמו שמור במערכת. אין שום קשר), כי לא ישוב ארצה עד ש"רפי שלנו יוחזר לכלא גם כן", כלשונו.

מפקד כלא ג'נין, תת-כלאי יהושע סויסה (אין שום קשר), מסר, כי גם בקרב האסירים הערביים שורר אי-נחת מהתפטרות הנציב. העיתונאים ששוחחו עימו הבינו, כי אפו אדום ועיניו נוצצות, ולכן נדרשו לדבר גם עם דובר האסירים.

הדובר, אחמד עדפאת (אין שום קשר), אישר את דברי מפקד הכלא. הדובר ישב בלשכתו המרווחת והשמיע דברי נאצה נגד מדינת ישראל, המנהיגה, לדבריו, מדיניות ליבראלית רק בתחומי הקו הירוק וממלה את "לוחמי החופש", כדבריו.

יומן מעריב

מבחן כפול

מה שמתרחש בימים אלה בדרום לבנון מציב בפני מדינת ישראל אתגר, שהוא אולי החמור ביותר מאז פינה צה"ל את לבנון לפני כשנה וחצי.

תפיסת הבטחון שלנו להבטחת שלום הגליל, הנשענת על רצועת בטחון וצבא דרום לבנון (צד"ל) המגובה ע"י צה"ל, עומדת עתה בפני מבחן כפול:

ראשית, צד"ל עומד בפני שורה של התקפות על מוצביו בגבולה הצפוני של רצועת הבטחון. הגורם המרכזי מאחורי תקיפות אלו הוא הארגון השיעי הקיצוני "חיזבאללה", הנתמך, הממומן והמצוייד ע"י המישטר האיראני החומייניסטי. מטרתו של ארגון זה לקעקע את רצועת הבטחון, להשתלט על כל העדה השיעית שבדרום לבנון ולשים קץ לעמדת הבכורה של ארגון "אמל", המתון יחסית, בקרב השיעים. עד כה צד"ל עומד בלחץ, אך תוקפיו עדיין אינם מרפים ממנו.

שנית, כוח יוניפי"ל עומד בפני סכנת התפוררות כתוצאה מהתקפות חוזרות ונשנות עליו, ובעיקר נגד היחידה הצרפתית. כבעבר כן עתה, מטיל או"ם את האשמה על ישראל ודורש שכוח יוניפי"ל יתפרש עד קו הגבול הבינלאומי, ולא – לא תהיה לו ברירה אלא להתפנות מדרום לבנון.

ישראל אינה יכולה להסכים לירידת חיילי יוניפי"ל עד לקו הגבול, משום שמשמעות הדבר חיסול רצועת הבטחון והפקרת בטחון הגליל בידי גוף שאינו מסוגל לאבטח עצמו. בו בזמן אין לישראל אינטרס בפינוי יוניפי"ל, משום שהחלל שייווצר עשוי להחזיר ארגון "חיזבאללה". במקביל, חייבת ישראל לתמוך בצד"ל ולסייע לו, אך בו זמנית אין זה מהאינטרס שלנו שצה"ל יבוא במקומו ובכך "יחזור" למעשה ללבנון.

במצב המורכב והמסובך הזה חייבת ישראל לשקול את צעדיה בזהירות ובחכמה, כדי שמצד אחד לא תסתבך שנית בביצה הלבנונית, ומצד שני לא תערער את חגורת הבטחון המגינה על הצפון.

המפד"ל – ימינה

עם תום המושב השלישי של ועידתה, השלימה המפד"ל הליך דמוקראטי של בחירת כל בעלי התפקידים המרכזיים והמוסדות בשיטה חשאית שלא היתה מקובלת בה בעבר. גם המפתח הסיעתי המקודש זה שנים במפד"ל השתבש לחלוטין, ולא חסרו בכל סיבובי הבחירות הפתעות, שאינן אפשריות בבחירות מבושלות מראש על-ידי הסכמים ועסקות הדדיות.

לא שלא היו כאלה במושבי הוועידה. לא שלא היו הצבעות שחישובים לא עניינים השתרבבו לתוכן. לא שבכל הצבעה נשקלו רק ההתאמה לתפקיד והכישורים. אבל גם כך יש לשבח את המפד"ל שבסך הכל השכילה לנהל ועידה מכובדת השלטה בה הליכים דמוקראטיים.

אך מהבחינה המהותית יותר, הפוליטית הרעיונית, הדברים הרבה פחות חד משמעיים. הרכב המוסדות, ובעיקר הלשכה, וזהות רוב בעלי התפקידים החשובים, בתוך הקסטל ומחוצה לו – המנכ"לים, השרים והח"כים החדשים והוותיקים – נותנת יסוד להערכה, כי המפד"ל זזה ימינה, וכי עמדותיה בעתיד יהיו יותר ניציות וקיצוניות מבחינה לאומית, מדינית ואולי גם דתית.

מי שרוצה במפד"ל כזו וסבור שמקומה אכן בימין הניצי – בוודאי ישיש על תוצאה זו של הוועידה. אולם מי שסבור שייחודה וחשיבותה של התנועה הדתית-לאומית היו תמיד ביכולתה להשקיף על המציאות במבט כלל-ישראלי, בכוחה לא להיסחף לעמדות קיצוניות ובכשרונה להוות גשר להידברות בין המחנות – יצטער על התבנית המסתמנת ויתהה אם אמנם זהו המתכון להחזרת המפד"ל למעמדה האלקטוראלי והציבורי שהיה לה בימים לא רחוקים.

מס בעייתי

למשרד האוצר, השוקל בימים אלה את האפשרות להפחתת מס הנסיעות על כרטיסי טיסה לחו"ל, יש בעייה מורכבת, כמעט ללא מוצא.

המס הוא בשיעור של 20 אחוז ממחיר הכרטיס. אך חלק גדול מהנוסעים מתחמקים מתשלום מס זה על ידי רכישת הכרטיסים בחו"ל והעברתם ארצה במסווה של מתנה. ליד סוכני נסיעות מסויימים אף פותחו "שירותי קרובים" כדי להסדיר העברה זו. מסייעת להתחמקות העובדה שניתן לרכוש את הדולארים בשוק החפשי ללא הפרשי שער. התוצאה: נוסעים רבים אינם משלמים את המס והוא חל למעשה רק על תמימים ושומרי חוק.

מצד אחר, ביטול המס יגרום לעידוד מוגבר של הנסיעות לחו"ל. הוא יהווה "אור ירוק" לנסיעות המוניות במחיר מוזל, דבר שיפגע במאזן התשלומים וביתרות מטבע החוץ. זו תהיה תוספת לחגיגת הצריכה והיבוא. אף אין הצדקה לכך שנסיעה לחו"ל תהיה פטורה ממס בעוד שעל כל מוצר ועל כל שירות אחר יש מס.

שיקולים מנוגדים אלה מכניסים את האוצר למצב עדין. הנטייה באוצר היא ללכת בדרך ביניים של הפחתת שיעור המס והעמדתו על 15 אחוז במקום 20 אחוז.

זוהי פשרה המצמצמת את כדאיות רכישת הכרטיסים בחו"ל, אך אינה פותרת את הבעייה. יש לחתור למיסוי צודק של הנסיעה בלי שיהיה ניתן לעקיפה.

מעריב
המו"ל: הוצאת מודיעין בע"מ
בית דפוס "מעריב" בע"מ

עורך: עידו דיסנצ'יק
סגן עורך: יובל אליצור
סגן עורך: לוי יצחק הירושלמי
ראש מערכת המוספים: יעקב ארז
ראש מערכת החדשות: אברהם תירוש

יו"ר מועצת המנהלים: עובד בן עמי
מנכ"ל: אמיר דרוראן
מנכ"ל: שמעון חפץ

עזריאל קרליבך – מייסד ועורך 1948–1956
אריה דיסנצ'יק – עורך ראשי 1956–1974
שלום רוזנפלד – עורך ראשי 1974–1980
שמואל שניצר – עורך ראשי 1980–1985

(C) כל הזכויות שמורות ל"מעריב"

קוראים כותבים

מיהו „פלשתיני אותנטי"?

ראש הממשלה, מר שמעון פרס, החדיר לחלל עולמנו הפוליטי מושג חדש, שעד כה היה בלתי ידוע: „פלשתיני אותנטי".

משנודע לי גילוי זה, מיד פניתי ללקסיקון הלועזי־עברי החדש מאת ראובן אלקלעי ושם מצאתי: „אותנטי פירושו – אמיתי, מקורי, לא־מזויף". מכאן ואילך אני מתלבט בבעיה, כיצד להבחין בין פלשתיני מקורי־לא־מזויף, לבין פלשתיני לא־אמיתי.

מר פרס צריך להביא לידיעתנו את הסימנים, שבעזרתם נוכל להבחין בין שני סוגי פלשתינים אלה. אין להשאיר זאת לכושר הדמיון של כל אחד. על מר פרס להודיע ברבים, מה הם הסימנים שעל־פיהם נוכל להבחין בין פלשתיני אותנטי לבין זה, שההגדרה „אותנטי" אינה הולמת אותו.

תל אביב — שאול קנצלר

פיסגת אלכסנדריה — מעז יצא מתוק

פיסגת אלכסנדריה הותירה בקרב רבים מאתנו טעם מר בפה, שמקורו בתחושה כי ראש ממשלתנו ירד על ברכיו כדי להפגש עם הנשיא המצרי.

עלינו להביא בחשבון את התנאים שבהם פועל נשיא מצרים. אין זה בגדר סוד שנושאי דגלו של הפונדמנטליזם הדתי מוסלמי שפשה במצרים – עדיין לא אמרו את מלתם האחרונה ברצח הנשיא סאדאת, וחזקה עליהם לשוב ולנסות לערער את המשטר הנוכחי שם. אם נוסיף לכך את מאוויה של מצרים לשוב ולהיות מנהיגת העולם הערבי ואת חששה מפני תחרות מזוינת בתוכה בעידודה של לוב, אזי נבין מדוע לא ששו המצרים לפרוס את השטיח האדום לרגלי מר שמעון פרס.

הישגיה של ישראל מהפיסגה האמורה אינם יוצאים מגדר הרגיל, אך גם אינם בטלים בשישים: באלכסנדריה הוכח קבל עם ועדה כי השלום הקר בין ישראל למצרים עדיין לא קפא למוות. הסכם השלום בין ישראל למצרים עדיין שריד וקיים, על אפם ועל חמתם של המתנגדים. לכן טוב עשה מר שמעון פרס בכך שחתר ללא לאות עד שזכה במבוקשו.

באר שבע — חיים ולקאר־קמינצקי

שרון ויתר על סיני

סערת רוחות ציבורית עוררו דבריו הבוטים והחריפים של השר אריאל שרון בעקבות הטבח באיסטנבול, כאשר הטיח בפני ראש הממשלה את האשמה כאילו מדיניות הפיוס וההתרפסות ותהלוני השלום שלו, הם המלבים ומעודדים את הטרור הערבי הרצחני, באשר כל זה מתפרש אצלם כחולשה ופחדנות, ואלו לא רק שלא מוסיפים לנו כבוד בעיני אויבינו, אלא להיפך, עוד מוסיפים לשנאתם היוקדת, גם את רגשי הבוז והזילזול כלפינו.

יאמר כאן במפורש, שדברי שרון הם לא לגמרי דברי הבל, החסרים כל יסוד במציאות. שכן כל מי שלא למד מההיסטוריה הרחוקה ועוד יותר – מהקרובה, שאמנם שאיפות ותקוות רק מקרבים את הפורעניות, הרי הוא לא למד כלום. גם כל מה שקרה לעמנו, השואה הנוראה, באה עלינו כתוצאה ישירה מהפייסנות של הסכם מינכן.

אבל דווקא השר שרון הוא האיש האחרון שרשאי להאשים באלו את זולתו, בשל התפקיד המכריע שהוא מילא בהעברת כל סיני לריבונות המצרית. קל מאוד למרוח את הכל, שבגין החליט, בגין ויתר. שטויות. דיין, וייצמן ושרון הם שהחליטו והם גם שויתרו. אבל ההכרעה הסופית היתה בידיו של השר אריק שרון, כאשר נוכח התבתיב המצרי הנוקשה היה רגע, שאפילו בגין נרתע מלוותר על הערים והישובים הפורחים של סיני והוא היה מוכן בהחלט לבטל מיד את כל העיסקה. היה זה דווקא אריק שרון ששיכנע את בגין בכך (לפי דיווחי כל העתונים) שהתתימה של סאדאת שווה את הכל. משום כך אין זה משנה כלום, אם דברי אריק שרון נכונים או לא, כי הוא כבר הכניס את עצמו בהיסטוריה הישראלית כגדול המוותרים.

יוסף סגל

סיפוח

במאמרו „גוש אמונים בהמתנה" מכנה מר צוריאל את יישוב א"י שמעבר לקו הירוק „כסיפוח". כציוני ותיק חשבתי לתומי – וגם החלוצים הראשונים חשבו כך, כי יישוב א"י כולה ע"י יהודים איננו סיפוח. אולי כיבוש הגליל המערבי ב־1948 – מעבר לגבולות החלוקה של האו"ם. אולי גם זה סיפוח?

וכיבוש חלק מהארץ שמעבר לירדן ע"י הירדנים, זה לא היה סיפוח? ומה בנוגע לסיפוחים סובייטיים בארצות הבלטיות ובסלובקיה המזרחית – זה בסדר או זה סיפוח?

התיישבות יהודית בא"י כולה – זה לא סיפוח; זאת הגשמת הציונות כמו תמיד, התלויה קודם כל – ברצוננו אנו.

תל־אביב — ש. הירשנברג

טחנות הצדק — בשיטת הסרט הנע

בראשית חודש זה הוזמנתי לפני שופט, לפי בחירתי, כדי לבדר עבירת תנועה, שהיו לי הסגות לגבי השקפתו של מתבר הדו"ח. הוזמנתי לבוקר של 2 בספטמבר לבית המשפט לתעבורה בפתח־תקוה.

אני הייתי בזמן במקום. השופטת הגיעה שעה באיחור יותר, ב־9.30. במקום היו להערכתי, כ־250 איש. בשעה 12.00 בצהרים הכריזה השופטת על הפסקה, שנמשכה כ־45 דקות. „המשפטים" שניגלו לעיני היו בשיטת הסרט הנע, במהירות שלא איפשרה לנוכחים להתבטא כראוי. כמעט אוטומאטית היו כולם – אשמים.

ואכן, התובעת הציעה לנמנים שצבאו על פתח האולם, כי מי שמודה, שלא ימתין; שישלם את ברירת הקנס – ויילך.

אחרי שכבר ביזבזתי יום עבודה, לא מצאתי טעם לשוב פעם נוספת לאולם בית המשפט. קיבלתי את הצעת התובעת, שילמתי והלכתי, תוך שאני מהרהר, ביני לבין עצמי, כי בעצם, גם המבצר האחרון של זכויות הפרט הולך ונסחף ונעלם לנגד עינינו.

המצב בבתי המשפט נעשה בלתי אפשרי לרבים מאתנו והוא זועק לשינוי קיצוני ומהיר.

פתח־תקוה — דוד יקותיאל

די לחוצפה!

אגודה המתקראת, בתרגום חופשי מאנגלית, „אגודת שופר של אמריקה־נידיורק" פירסמה ב„מעריב" מיום ו' 12.9.86 מודעה באותיות של קידוש לבנה, כרוז תחת הכותרת „די להרפה", שבו היא מטיפה לראש הממשלה ובאמצעותו לכולנו, שנפסיק „להתרפס ולהתחנן על שלום". הם גם מוהירים אותנו לבל נוותר על שטחים. אין „פטריוטים" אלה שוכחים כמובן לשתף את אלוהי ישראל בדברי הבלע שלהם?

אכן, סמל החרפה היה כי תסתבך מדינת ישראל בעוד מלחמה, שאפשר היה אולי למנעה, הם „הפטריוטים" אשר אף לא מצאו שם עברי לאגודתם, הם יישבו בנידיורק, ספונים לבטח כשפנים במאורותיהם. לא הם יפלו בקרב ולא הם ישכלו את בניהם.

אכן, די לחרפה ודי לחוצפה!

שומר — י. ערן

★

אני רוצה למחות נגד המאמר „די לחרפה". אני אזרחית ישראל זה 38 שנה, ולפי דעתי, יהודים שיושבים בארצות הברית, אין להם זכות לבקר את הנעשה אצלנו. אין זו בושה שראש הממשלה נוסע למצרים לדבר על שלום; זו לא בושה להחזיר שטחים. החזרנו את סיני עבור שלום, ולא נשפך דם. אמנם זה לא השלום שהתפללנו לו, אבל בכל זאת – שלום.

אני קורא לאותם הנכבדים שכותבים את „די לחרפה" לעלות לישראל ולהלחם אתנו יחד לשלום אמיתי, ולא לתת עצות מהגולה. יש לנו ארץ נהדרת. הגיע הזמן לשבת אחים גם יחד.

קיזור — מזכה שטרמר

הספד ברחובות

בעקבות פרסומו של ההספד ברחובות ע"י העורך עידו דיסנצ'יק, ברצוני להעיר: אצל כל העמים, וגם אצלנו לומר הנוער פרקים נבחרים מההיסטוריה של ארצם, הרדיים גבורה והקרבה (ולא תמיד נותנה).

אולם נראה לי שאצלנו הייתי מטיל חובה על נבחרי הציבור, בעיקר ח"כים ושרי ממשלה, שהספר של ע. דיסנצ'יק יהיה מונח על שולחן עבודתם לעיון ותזכורת יום־יום.

כל זאת למה, כיוון שאנו חיים בתחושה שברגע שהאנשים אשר נבחרו לשרת אותנו, הופכים התפקיד לקרש קפיצה ל„דולצ'ה ויטה" (כמובן לא כולם) ושוכחים מה המחיר שאנו משלמים יום יום.

עידו דיסנצ'יק הביע מה שכולנו מרגישים, אולם לא מוכנים להודות בגלוי. ואולי, אולי הספר יתרום תרומה כלשהי ללבותיהם של כל אלה, אשר קוטפת אבנים בני קומות שכוחו אל יקרים להם יותר מדי בנינו.

רחובות — שי ברוך

עודף רופאים

לשם מה לנו, למדינה של פחות מ־4 מיליון תושבים המשופעת בעודף רופאים (היהודים לכל מדינות העולם) 5 פקולטות לרפואה? למי מיועדים הרופאים, שכל אחד מהם עולה למדינה במשך 5־7 שנות הלימודים, מאות אלפי דולרים? שכר הלימוד המגוחך לא מכסה אפילו כולים להתכבדות.

כן אין להשלים עם כך שרופא המסיים את לימודיו על חשבון המדינה ורוכש מקצוע מכובד, יהיה פטור מהחזרת החוב למדינה, אחרי שהוא מתחיל לעבוד ולהשתכר. לא כל־שכן, לגבי אלה היורדים לארצות אחרות, יותר בשה תלכות... למה לא לדרוש התחייבות כזו מראש מהמתקבלים ללימודי רפואה? בכל מדינות העולם קיימים הסדרים מעין אלה. אפילו במדינות הקפטליסטיות מחזירים הרופאים את ההוצאות המדינה ע"י משכורות נמוכות בהמשך כל ימי חייהם. האם אנחנו יכולים להרשות לעצמנו, דבר שמדינות גדולות ועשירות אינן יכולות להרשות לעצמן?

תל־אביב — אהרן גורדין

הדיירים המוגנים לא מיוצגים בוועדה

הופתענו לקרוא ב„מעריב" (14.9.86), כתבה המדווחת על הקמתה של ועדה לבדיקת חוק הגנת הדייר שהוקמה ע"י שר השיכון דוד לוי.

הוועדה כוללת, כבכול, נציגים של דיירים מוגנים, אך בפועל אין בה נציגים אותנטיים של מרבית הדיירים המוגנים המאוגדים באירגון הארצי היציג להגנת הדייר, שמרכזו בתל־אביב.

אירגון זה רשום כחוק כעמותה ומייצג כ־80% מכלל הדיירים המוגנים. לאירגון זה יש הצעות, פתרונות, השגות ורעיונות שונים להלוכם בשל המעמדים האמורים, על פי הידיעה, לכהן כחברים בוועדה.

אישים אלה לא נבחרו ע"י שום פורום חוקי ואינם מייצגים אותנו מכל וכל. במקרה הטוב הם מייצגים חלק קטן של ציבור זה. היחס המספרי בין נציגי הדיירים לבין הגלריה הגדולה של העומדים מולם – גם הוא לא מבטיח טיפול נאות בנושא.

מסתבר כי הציבור היחיד שעלול להיפגע מהמלצות הוועדה, אינו מיוצג בה כראוי – אם בכלל.

יוסי יהל

יו"ר האירגון הארצי היציג להגנת הדייר

תיקון

● בידיעה על חילוקי הדעות בין ב"מ ראש הממשלה יצחק שמיר והשר משה ארנס, שהופיע אתמול בעתוננו, נפלה טעות. הכוונה לא היתה למעורבותו של השר שמיר בפרשת השב"כ אלא לאי־מעורבותו.

סדר היום

פינג פונג

שאלות למפקד לשעבר של יחידת הקישור לדרום לבנון תא"ל (מיל) שלמה אליה על ארגון חיזבאללה

לפעול נגדו בכללי המשחק שלו

במסגרת תפקידך הכרת את הארגון המוסלמי הזה. האומנם הוא כה מסוכן ואימתני?

ארגון חיזבאללה הינו הגוף הקיצוני ביותר בעדה השיעית שנתמך על ידי חומייני בעצמו. יש מקום להביט עליו בדאגה מסויימת, ולו רק בגלל העובדה שיש בארגון הזה אנשים שמוכנים להקריב את חייהם, אחרי הטפה קצרה של אימאם זה או אחר. זהו ארגון שהעמיד – ויעמיד – מולנו מתאבדים.

כיצד התרשמת מהם?

אפשר בכלל להלחם בארגון מבאמי כזה?

אסור לייצור סביבו הילה של אימה, שתרפה את ידיהם של יוני־פיל או צבא דרום־לבנון. יש דרכים לפעול נגדו. לדעתי, צריך לפעול נגדו באותם כללי משחק שלו. כמובן, שלא נעמיד מולו מתאבדים אבל יש מיגוון של אמצעים בתחום הלוחמה השקטה, נגד אנשים, בסיסים ומקומות שמזוהים עם הארגון.

האם פגשת באופן אישי מתנבלים מחיזבאללה.

כן, מספר פעמים.

כיצד התרשמת מהם?

אלה אנשים מאוד פנאטים. תפיסת העולם שלהם מצטיירת בשחור ולבן – כופרים או מאמינים, אויבים או ידידים. הם רואים אותנו ככופרים ואויבים, ומכאן השנאה הגדולה. אולם גם בקרב פנאטים מהסוג הזה ניתן לטעת פחד ואי בטחון.

האם ניתן בכלל להחזיר לשורותיו של ארגון כזה?

אני מבין שכן. בכל מקרה זוהי שאלה של מחיר ומידת הנכונות שלנו לשלם את המחיר הזה כדי לחדור אל תוכבי הכת הקנאית הזו.

התגברות הטרור בדרום לבנון בשבועות האחרונים מפתיעה אותך?

המצב הזה היה צפוי לכל מי שעוסק בנושא. רבים מאיתנו, ואני בתוכם כאשר הייתי בתפקידי, היינו מודעים לכך שאנו צפויים ביום מן הימים לעמוד מול ארגון חיזבאללה, ומבחינה זו מה שקורה כעת אינו מפתיע כלל. אבל יש לזכור שהתקריות האחרונות לפגוע בצה"ל וביוני־פיל קשורים בהיבטים הדרום־לבנוניים. יש לזכור שבקרב העדה השיעית מתנהל מאבק על ההגמוניה, כאשר ארגון חיזבאללה איננו בדיוק הארגון הדומיננטי. לפיכך הם מנסים לצבור נקודות על גבם של יוני־פיל וצה"ל.

יוסף ולטר

חיים בלצן

הסקר — והשקר

אפתה באיסור מעברנו הקרוב, כאשר מימיה הראשונים של מלחמת לבנון נתרד העולם לשמע הידיעה המזעזעת בדבר 10,000 הללים שנפלו כביכול בביירות. כיום יודעים הכל – ואנחנו כבר אז ידענו אך לא השכלנו לפרסם – כי ידיעה זו לא היתה אלא עלילת־דם מחושבת. אף־על־פי־כן, היא־היא שקבעה את יחס העמים אלינו לימים שלאחר־מכן, לכל תקופת המלחמה וגם לאחריה. את הדיה אנו מרגישים, למעשה, עד היום.

כשנודעתי לפני יותר משנתיים לביקור במרכז סוכנות „אסושיאייטד פרס" בניו־יורק יצא לי לגלגל שיחה עם מאחד, ראש שירותי החוץ של הסוכנות, שאף היא נתנה יד להפצת אותה „ידיעה". כעיתונאי אל עיתונאי הכבדתי אותו על כך.

„וכי מה היה עלינו לעשות?" הצטדק העמית. „פי המקור, שבו נקב הכתב, היה „הסהר האדום", המקביל שם ל„צלב האדום", כלומר, מוסד מקרבב ישירות לנושא ומקובל כבר־סמכא ומהימן ביותר".

„האומנם תטענו, כי לא ידעתם, שבראש אותו מוסד עמד באותן שנים ד"ר ערפאת, אחיו של ראש אש"ף?"

לא חשוב מה השיב עמיתי ומה עוד גימגם הביא לביסוס תשובתו. הנזק כבר נגרם ובעצם, אף אין זה עוד מענייננו הפעם. רק שמסתבר, כי גם אנו עצמנו, לפעמים, איננו פועלים בצורה שונה מ„אסושיאייטד פרס" וכל השאר.

שאלות, שאתה חושב פעמים כיצד קראו לך להשיב עליהן. לא רק כאשר שואלים אם אתה נוהג, כפעם בפעם, להכות את אשתך, אלא גם, וביחוד, כשאתה נשאל כיצד היית מצביע אילו נערכו בחירות בחודש הבא, או את מי היית רוצה לראות בשלטון במהרה בימינו. בסך־הכל זו מדינה קטנטנה ואין דבר נשאר בסוד לעולמים ורצוי על כן לחד שוב על מקום העבודה, חוג הלקוחות, הקריירה של הבן וכו'. בהתאם לכך התשובות ומכאן גם היחס המסויג כלשהו כלפי סקרים בכלל – נבחר הנשיא טרומן לפני דיואי – וכלפי סקרים בארצנו, שבה יודע כל אחד מתבשל בסירו של השני.

★

ועתה, בחזור אל הסקר ההוא, שלידתו כידוע בקדושה ובטהרה העיתון „אל פאג'ר" – האבא והאוניברסיטת „אל־נג'אח" – האמא. גם ממרתת, שוב כידוע, לא היתה אלא להגיע אל האמת האחת הצרופה, שמשננים אותה באזנינו, באזני שכנינו (ואבוי למי מהם שיעז לפקפק בה) ובאזני העולם כולו זה 20 שנה: כי אש"ף הוא הנציג הלגיטימי, האחד והיחיד שאין בלתו, לפלשתינים, כשם שאין גם מי בהם החושב אחרת מכפי שהוא מצווה על־פי אש"ף לחשוב. הזו הסקר ואילו מבצעיו, יש להבין, היו רובם סטודנטים של אותו מוסד־הוראה מהולל, ששמו אינו הולך עוד לפניו במדע ובמחקר, אך בהפגנות ובהסתות ובהסתה לטרור ידוע הוא גם ידוע.

אלה היו המראיינים, שפשטו על בתים ביו"ש, הציגו שאלות ורשמו תשובות. ובכן, מי שמכיר אף בשמץ את מישטר האימים השורר באיזור מאז הונבר השלטון הישראלי הדמוקרטי בשטח, אל־לו להטיל ספק מה צפוי למי שהשיב משהו שונה מן המצופה ממנו. זו הרי האירוניה שבדבר, שתחת השלטון הקודם שם, הלא־דימוקרטי, עוד יכול היה בן־ארם לגלות את דעתו, לפחות בלחש, אם לצד המלך הוא או לצדיו ועדיין להישאר בחיים. כיום, תחת שלטוננו הנאור, שורר שם מישטר, שגם ברוסיה של סטאלין לא היה דומה לו: אב מתירא שם מפני בנו ואשתו מאחיו – פן עוף השמים יוליך את הקול ומיד יבואו ויחסלום. ברור על כן מה היו התשובות, שניתנו למראיינים, כאשר למשיבים יש יסוד סביר להבין, שאותו מראיין עצמו, שרשם את התשובה הבוטה – או חבר שלו, או הבול – יהיה גם מי שיבוא אחר־כך ללמד את המשיב לקח.

כבר בתלמוד פסקו אצלנו: אין הנתתם מעיד על עיסתו. בגולה האשכנזית נוצר אף פתגם, הלועג למי שקובע בשר על יסוד זה, ש„הגוי עצמו מעיד כי כשר הוא". רק אנחנו פה, מתעלמים משום־מה מכל אלה ויושבים לדון בכובד־ראש מה מלמדות אותנו התשובות, שניתנו למראיינים מטעם „אל נג'אח" ו„אל פאג'ר". יתר על כן, עושים זאת בעיקר אלה, שרוממות ה„קיום ביחד" בגרונם והטפה לאימון ההבנה לצדינו בפיהם. קצת ביקורתיות, רבותיי, לא תזיק. אפילו כשמדובר לא בעצמנו אלא באחרים. ואף מידה אלמנטרית של הגינות. ביחוד כלפי מי שיושבים ויישבו לצדנו ואף בתוכנו ימים רבים. עד עולם.

צא וראה את ענין הסקר, שערכו באחרונה בקרב ערביי השטחים העיתון ה„בלתי־תלוי" „אל פאג'ר" והאוניברסיטה „אל נג'אח". מימצאיו הדו־משמעיים – התואמים להפליא, במקרה, את רצון אש"ף וחזונו – אינם יורדים מעל דפי עיתונינו, ממירקע הטלוויזיה ומגלי הרדיו. פרשנים וחוקרים, כתבים ובעלי־טור, כולם אנשים רציניים ומפוכחים, שאינם חשודים על „יהודמיאליות" ורובם יותר ציונים מציוניים, אינם פוסקים לפרש פרשנויות ולהסיק מסקנות, משל היו אותם מימצאים תורה מסיני.

ואני מוצא עצמי מכה על חטא. כיצד יכולתי לבוא בטענות אל אותו עמית מ„איי.פי.", או אל עמיתים וכלי תקשורת זרים אחרים, כאשר עמיתי כאן, אנשים שהם עצמי ובשרי, שכל הימים הם נוהגים בביקורתיות כלפי כל דבר, שאפילו שמץ של סנגוריה עצמית יהודית נודף ממנו, מתגלים פתאום כתינוקות באיוורים כשמדובר במשהו הנובע לא מאתנו אלא מצרינו.

שיפטו בעצמכם, הקוראים. הרי כולנו – לפחות רבים מאתנו – ראינו כבר כיצד מתבצע סקר. בחור או בחורה, בדרך כלל סטודנטים, מצלצלים בדלת ומשהכנסת אותם הסבירו את נושא הסקר, מתחילים לשאול שאלות ולרשום תשובות, תוך שהם מבטיחים ונודרים ומבטיחים את מלוא הסודיות. אכן, אם נענית והשתתפת, אתה משיב את תשובותיך לפי מצב רוחך באותו רגע. הרי אין זה סוד, שאפילו עד כיום, אפילו שלמדינתנו מסורת של ל"ח שנות דימוקרטיה, יש

רשתות וברזל לבנין

★ייצור ★ עיבוד ★ שיווק ★

חייג/י 03־9610931 ונספק גם לך.

חברת יעקבי ברזל לבטון בע"מ

30 שנה של פלדה

ספרית מעריב

מדריך מעריב לארה"ב

מאת יפה ורן דגוני

המדריך מחולק ל־3 כרכים נוחים לנסיעה, אליהם מצורף אטלס מפות דרכים ופרק נוסף על מקסיקו. במדריך תמצא פרקי מידע על כל 50 המדינות בארה"ב, לרבות אלסקה והוואי, הצעות מסלול מפורסות לטיול במכונית, או באמצעי תחבורה ציבוריים, מסעדות מומלצות, מדריך קניות מפורט, רשימות מפורסות של מוטלים, בתי מלון, אכסניות נוער ועוד. המדריך מבוסס על סדרת מדריכי פודור האמריקנית.

המחיר הקטלוגי 42 ש"ח

מחיר הנחה ב־3 תשלומים

39 ש"ח בלבד

המחיר בתוקף עד 20 באוקטובר 1986

לכבוד ספרית מעריב ת"ד 20208 תל־אביב 61 201 — תלוש הזמנה

נא לשלוח אלי מדריך מעריב לארה"ב

מצ"ב 3 המחאות ע"ס 13 ש"ח כל אחת לפקודת ספרית מעריב.

שם ________ מס' ת"ז ________

כתובת ________ מיקוד ________

טלפון ________ תאריך ________ חתימה ________

כתיבה במכונה תלמדו ב־12 שעות בשיטה עיוורת

ביה"ס למסחר "רוןד" ת"א, דיזנגוף 85, ☎ 281985

שוויץ

מוסף מיוחד שיסקור את שוויץ

הגורמים המסחריים הקשורים בה

יצורף ל„מעריב" ב־29.9.86

חברות ועסקים הקשורים מסחרית עם שוויץ מתבקשים להתקשר אל זאב ויזל או עומר גל: טל' 03־333107, 03־333041, 03־333087

מועדון מטיילי מעריב

המזרח הרחוק

ביצוע ההדרכה: „נאות הכיכר"

יציאה: 6.11.86

פרטים: „מועדון מטיילי מעריב" רח' קרליבך 2 ת"א 03־439207

גליון מורחב של

AK

לראש־השנה והחגים

יופיע ב־29 בספטמבר!

260 עמודים של צבע, עניין והנאה

כולל:

- מוסף סריגה ענק (ויסלגו)
- „צ'ופר" – מגזין חודשי לילדים בגיל 7–13

הבטיחו כבר היום את הירחון אצל מוכר העתונים שלך

רציעת הבטחון לא תיסוב לאחור

אסירים בחופשה

صكنا من الاحل

هكذا من الأصل

מעריב

עמוד 12 — יום ב', י"ח באלול תשמ"ו 22...

• שוטרים מנסים לפרוץ לדירת המתבצר (צילם: צביקה ישראלי)

,אשרוף עצמי אם לא תביאו את האישה שהרסה לי את החיים'

איים פנחס קובי בן 35 מת"א שהתבצר בדירת אמו עם מיכל בנזין ★ שוטרים השתלטו עליו אחרי שעה

מאת אלי דנן

„אם לא תביאו לכאן את האשה שהרסה לי את החיים, אשרוף את עצמי עם כל הבניין", זעק אתמול פנחס קובי, בן 35, שהתבצר אתמול עם מיכל בנזין בדירת אמו, ברחוב השרון 12 בתחנה המרכזית בתל־אביב.

פנחס קובי התבצר בדירת האם, שהיתה אותה שעה בעבודתה כמנקה בבית־ספר. למקום הוזעקו כוחות משטרה ומשמר הגבול, אמבולנס ומכונית כיבוי מצוידת בסולמות גבוהים.

פנחס קובי התגרש פעמיים והוא אב לשישה ילדים משתי נשותיו. לפני כחודשיים חזר לדירת האם.

מפקד מרחב הירקון נצ"מ אריה ביבי ניהל עימו משא ומתן במשך שעה ארוכה. במקביל ניסו אנשי מג"ב וקציני משטרה לחדור לדירה על ידי פתיחת תריס אחד החלונות. נסיונות אלה לא עלו יפה.

תוך כדי המשא ומתן ניצלו אנשי המשטרה והכבאים רגע של הסח דעת מצידו והדף פתח קטן בדלת הדירה, התיז עליו אבקה לבנה שהממה אותו. המתבצר מיהר לפתוח את תריס החלון וגילה מולו מאות סקרנים הנועצים בו מבט. בשניות אלה פרצו הכבאים את דלת הדירה ושוטרים השתלטו עליו.

,9 גברים אנסו אותי משך יותר מ־5 שעות'

התלוננה אתמול צעירה בת 18 במשטרת אילת

„תשעה גברים, חלקם חיילים, אנסו אותי בזה אחר זה במשך יותר מחמש שעות", התלוננה אתמול צעירה בת 18 במשטרת אילת.

„רק בנס הצלחתי להימלט מהם", הדסיפה הצעירה ופרצה בבכי. היא סיפרה שהכירה שלושה חיילים בחוף הים וסמוך לשעה 5 אחה"צ התלוותה אליהם לדירה בעיר. מיד לאחר שנכנסה לדירה, אנסו אותה שלושת החיילים. לאחר שביצעו בה את זממם, הגיעו לדירה שישה גברים נוספים ואנסו אותה בזה אחר זה. רק סמוך לשעה 11 בלילה הצליחה הצעירה להימלט מדירת האנסים. לאחר שהתאוששה מעט, היא באה להתלונן בתחנת המשטרה.

בעקבות הגשת התלונה ביצעה משטרת אילת סריקות לאיתור החשודים בביצוע האונס הקבוצתי. בשלב זה נעצר רק חשוד אחד בן 31. (ט)

,ג'ק', הסטודנט־מחבל מגרמניה, נלכד בארץ

נחשפה חולייה שפעלה באוניברסיטת המבורג

מאת גיל יודילוביץ'

חוליית מחבלים שפעלה באוניברסיטות בגרמניה נחשפה באחרונה בידי כוחות הבטחון הישראליים. אחד מחברי החוליה, תושב ירושלים, עומד לדין בבית־המשפט הצבאי בלוד.

מכתב אישום שהוגש בידי התובע, סרן גיל גרשוני, עולה כי באסם ג'ברה, בן 22, גוייס באוקטובר 1985 לחזית הדמוקרטית'. מגייסו, מחמד חליל, העניק לו שם כינוי „ג'ק".

הנאשם צורף לחולייה של הארגון בפיקודו של מחמד חליל ובה היו חברים גם פואר זיידן וחסין אלפתחי. בחודש מאי השנה, השתתף הנאשם בקורס אידיאולוגי מטעם החזית הדמוקרטית', שנערך בדיסלדורף גרמניה.

בשנים 1985 ו־1986 חילק ברוזים, יחד עם שאר חברי החוליה, באוניברסיטת המבורג. הנאשם אף ניסה לגייס חברים נוספים לחולייה.

במשפט אחר המתנהל בביהמ"ש הצבאי בלוד התברר, כי מחבל הצטרף ל„פתח" בגלל אהבה למחבלת מירדן. עאל מחמוד חיביבאללה, בן 30, מעין מאהל, מואשם כי בחודש אוגוסט 1985 ביקרה אותו בביתו המחבלת פטמה אבו־נעשה מירדן והציעה לו להתגייס ל„פתח". היא התנתה את רצונו לשאתה לאישה בהצטרפותו לשורות הארגון ואף ביקשה ממנו לגייס אנשים נוספים. הנאשם נענה לדרישת אהובתו והחל לפעול בשורות ארגון המחבלים.

דקר אשתו ומשך שעות הבית בה מתפתלת מכאבים – ושתה קפה

מאת אהוד רביטביץ

בעל דקר את אשתו בסכין והלא אותה בביתה בנתניה משך שש שעות.

שלשום בשעה 9 בערב, נכנס שכן לדירתה של משפחת סאויל בשכונת „אזורים" בנתניה והדהם למצוא את האשה כשהיא שוכבת מתבוססת בדמה מדקירת סכין. לידה היו פזורים בגדים ספוגי דם, בהם השתמשה כדי לעצור את הדימום. הבעל, משה סאויל, בן 29, עמד ליד אשתו הפצועה ולא עשה דבר כדי לסייע לה.

השכן מיהר להחיש את האישה לבית־החולים „לניאדו" בנתניה ואילו הבעל נמלט מן הדירה.

הוברר, כי במשך שש שעות שכחן שכבה האשה בעירפול חושים, מנע הבעל ממנה להזעיק עזרה ובמקום זאת ישב לידה ושתה מידי פעם קפה.

האשה, פאני סאויל, אם לשניים בת 33, סיפרה כי מאז שחרורו של בעלה מהכלא לפני שמונה חודשים, חזר והתעלל בה. לדבריה, נהג דרך קבע להכותה ולאיים לרצוח אותה אם לא תבטל את תביעת המזונות שהגישה נגדו.

המשטרה טרם הצליחה לאתר את הבעל.

• שתי הפגנות ושוטרים בתוך אמש בהיכל התרבות (צילם: עדי אבישי)

מיקיס הסכים: ,התקווה' תושמע לפני ,זורבה'

תיאודורקיס לא מילא אמש בת"א את האולם אלא את רחבת ,היכל התרבות' שנהפכה לזירת התגוששות פוליטית בין ,המחנה הלאומי' ל,מחנה השלום' ★ נעצרו 3 מ,כך'

מאת יצחק בן־חורין

מיקיס תיאודורקיס לא מילא אמש בתל־אביב את האולם, אלא רחבת „היכל התרבות", שנהפכה לזירת התגוששות פוליטית בין „המחנה הלאומי" ל„מחנה השלום".

כמאה מפגינים ניהלו קרב תרנגולים של צווחות, הנפת כרזות ואגרופים קפוצים, כשרק שורת שוטרים חצצה ביניהם. אלפי באי ההיכל הביטו כלא מאמינים במחזה החריג. מיקיס תיאודורקיס, המלחין היווני הנודע בן 61, ומי שכתב את הלחן להימנון אש"ף – הופיע אמש בהיכל התרבות של מדינת ישראל. אירוע מעורר עניין ומחלוקת.

עשרות צעירי „חרות", שהגיעו ברשיון, נשאו כרזות ודרשו מתיאודורקיס לחזור בו מתמיכתו באש"ף. יחד עימם היו כמה מתומכי „התחיה" ו„כך", שהניפו כרזות בנוסח „מיקיס תומך ברוצחי ילדים". מולם התייצבו בלא הודעה מוקדמת וללא רשיון אנשי מפ"ם, ר"צ ורק"ח, עם כרזות בנוסח „הפשיזם לא יעבור" ו„בגין על מפשע הביטוי". רק כוח משטרה גדול מנע התלקחות. ההיכל היה גדוש באנשי חברת אבטחה, מאחורי הקלעים, בהיכל ובכניסות.

אותה שעה התנהל מאחורי הקלעים מו"מ בין תיאודורקיס לבין מיכאל רצון, יו"ר צעירי חרות – שתיאודורקיס ישמיע הצהרה ולאחריה ישירו צעירי חרות את התקווה ויעזבו את ההיכל.

כשתיאודורקיס עלה לבמה הוא התקבל במחיאות כפיים סוערות ומישהו צווח „מבריאך".

המלחין היווני השמיע הצהרה: „באתי לכאן עם התזמורת כדי לתת ביטוי לידידות העמוקה שלי לעם בישראל. אני מצהיר שאני תומך בזכותו של העם בישראל. שאני כאן להביע תמיכתי בזכות העם הפלשתיני. אני נגד צורת הלוחמה הטרוריסטית מכל צד. אני שואף לזה שהארץ המובטחת תהיה קן אושר לעם הישראלי ולעמי הים התיכון ובהם העם היווני".

כשסיים קמו צעירי חרות ושרו את „התקווה". כשסיימו – עזבו את ההיכל. כשהחלה התזמורת לנגן את „זורבה" מילאו צלילי הבוזוקי את חלל ההיכל. הבמה נשארה של מיקיס תיאודורקיס.

אלי דבון מוסיף:

שלושה צעירים, פעילי תנועת „כך" נעצרו אתמול עם תוויות הזמנה. הם ישבו בשורות הראשונות קרוב מאוד לבמה והחלו להשתולל עם תחילת ההופעה.

מי אמר שאין מקום בראש השנה?

נופש בראש השנה — בכפר החורש · בצפת · באשקלון

כן, נותרו מקומות לראש־השנה בבתי־ההבראה של קופת־חולים. אירוח ארץ ישראל היפה בארוחה מלא.

הזמן ישירות:
באשקלון, "מרגוע לעובד" - 051-36433
בצפת, "כנען" - 069-30834
בכפר־החורש, "בית גוריון" - 065-72530

פרטים נוספים והזמנת מקומות:
תל־אביב, רח' אבן גבירול 51 - טל. 03-219211
תל־אביב, רח' שמשון 11 - טל. 03-284474
חיפה, רח' אחד העם 7 - טל. 04-664241
ירושלים, רח' התקופה 24 - טל. 02-667151
באר־שבע, שלמה המלך 17 - טל. 057-73772
רעננה, אחוזה 56 - טל. 052-454131

אנו מכבדים ישראכרט.

קופת חולים · ענף ההבראה

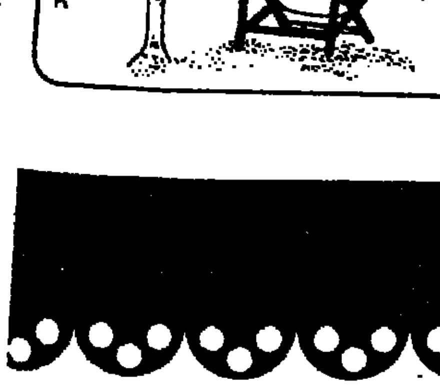

מג'ימיקס

דגם 1.8-2000 ליטר
2.8-2800 S ליטר

●מנוע רב עוצמה
●הנעה ישירה
●בקרת הספק אוטומטית

3 שנות אחריות למנוע

magimix

הפוד פרוסוסר הטוב ביותר בעולם

Audi · VW

צ'מפיון מוטורס (ישראל) בע"מ
יבואנים כלליים של פולקסוואגן אודי

בהגרלת שאלוני לקוחות עלה בגורל המספר
1857
הזוכה מתבקש לטלפן
220113 – (03)263803 עד 13.00

תודתנו הלבבית לכל המשתתפים בסקר

עקב ההצלחה של
TOP-COOK
ניכר מחסור זמני.
אנו מקווים לספק טוסטר אובן TOP-COOK בהקדם האפשרי.
אתכם הסליחה.
שנה טובה לכל לקוחותינו
זק"ש
אתה מכיר אותנו לא מהיום

לחברת בניה בת"א
דרושים
קבלני משנה — שלד
לעבודה באזור המרכז והשרון
נא לפנות לטל. 03-257455 בין השעות 08.30–17.00.

כואב לך הגב?

בזמן נהיגה, בישיבה במשרד, או מול הטלוויזיה.
הפתרון - המושב האורטופדי של אלי וולר

המושב מחולק לשני חלקים עשויים מפרספקס ומכוסים בבד ובספוג בהם מחוררים חורים לצורך איוורור. המושב האורטופדי מעניק לגב ולאגן תמיכה יציבה וגורם לכך שלחץ הגב השעון מתחלק בצורה שווה על המשענת ובכך מונע את הופעת כאבי־הגב. המושב האורטופדי היצוק מותאם על־פי מבנה הגב, האגן והשבן. המושב האורטופדי מתאים לאוחזים בהגה, לשימוש בבית (למסורת ישיבה ושכיבה) ולכל אלה שעיסוקם מאלצם לבלות בישיבה. מושב זה מומלץ ע"י רופאים (העושים בו שימוש אישי).

מומלץ ע"י רופאים, כירופרקטים ומכוני בריאות לכל אדם (גם לאלה שעדיין אינם סובלים מהגב).

להשיג:
"המרכז הבריאותי"
דיזינגוף סנטר ת"א. טל. 03-298946
ירושלים - אילן 02-524872
באר שבע - ס.ד.ו. 057-77964
רחובות - פיזאוטרפיה קולי 08-474040
זכרון יעקב - פיזאוטרפיה טוי 063-32304
נהריה - פיזאוטרפיה אדלר 04-921779

ישראכרט אלא מה.

האגודה למניעת אלכוהוליזם בישראל

חברי האגודה מוזמנים בזאת
לאסיפה כללית
שתתקיים ביום ראשון 28.9.86 בשעה 16.30 במעון האישפוזי לגמילה מאלכוהול ברחוב נורדאו 13 רמת־גן.
על סדר היום:
1. דו"ח פעילות שנתי
2. אישור מאזן לשנת 1985–6
הנהלת האגודה

הסוללה
מרכז ארצי לסוללות
יבוא·שיווק·הפצה
03-612959

מחפש
פרטנר מבוגר
לטלף
יכולת בינונית
03-319844

אפיפל

חדש טורט אפיכל – את הטורט הזה חייבים לנסות

עדותה של אביבה גרנות

„דם ניתז על התקרה אני צעקתי ,משוגעת, את השתגעת?' וחוה אמרה ,אין לי ברירה, לצערי'"

מאת איה אורנשטיין

משפט רצח

„שקרנית, שקרנית", מילמלה אתמול חוה יערי בלי הפסק. היא התייפחה בשקט והתאמצה בכוח שלא להתפרץ בעת שחברתה לשעבר ויריבתה כיום – אביבה גרנות – עמדה על דוכן העדים בבית המשפט המחוזי בתל-אביב וגוללה את גירסתה על קשריה עם חוה ועל מה שאירע בלילה שבו מצאה התיירת מלה מלבסקי ז"ל את מותה בתוף תל-ברוך.

עשרות עינים סקרניות היו נעוצות באביבה, אשה שמנה ומוצקה, שעמדה על דוכן העדים במשך כארבע שעות ודיברה בקול שקט ורגוע על פרשת הירצחה של התיירת ועל מה שקדם לכך. נראה היה כאילו היא מדברת על פרשה שאירעה למישהו אחר.

תחילה סיפרה על יחסיה עם חוה: „אני מכירה את חוה מסוף שנת 1977 כשהיא עבדה בבוטיק בירושלים. גם אנחנו גרנו שם. עד 1982 היתה ידידות גדולה. אחר כך התחילו אצלי בעיות כספיות. ניהלתי לא נכון את הקופות של הסתדרות הרוקחים ונוצר גרעון בקופה. לקחתי את האחריות על עצמי וכדי לכסות את החובות מכרנו את כל רכושנו, כולל דירה ובית-מרקחת וכך העניין נגמר ולא הובאתי למשפט. משנת 1982 עבדנו אני ובעלי, אבי, כשכירים בבית המרקחת „אלבא". אבי, עבד כרוקח ואני כעוזרת רוקח. על רקע העניין הכספי התנגד בעלה של חוה, אהוד יערי, להמשך היחסים בינינו.

„באוגוסט 1984 עברנו לתל-אביב ומאז הקשר עם חוה היה טלפוני לרוב. לפעמים היא היתה באה לתל-אביב והיינו מתראות. כשנזקקתי להלוואות בסכומים של 200 או 300 דולר היא היתה נותנת לי ואני החזרתי לה. ההלוואות לא היו חריגות. כשחוה ובעלה נזקקו לרכב נתנו להם רכב למשך שנה. בסוף 1984 קבלתי מחוה הלוואה בסך 2500 דולר והחזרתי לה הכל פרט ל-600 דולר שאני חייבת לה עד היום. בשנתיים האחרונות היו קשיים בין חוה לבעלה. היא היתה לחוצה ודיברה על גירושין.

„חוה השקיעה כספים רבים בבורסה וסיפרה לי שהיא מנהלת חשבון של דודה שלה איטה (מלה) מלבסקי, שיש לה אמון מוחלט בחוה. בסיכומו של דבר הפסידה חוה בבורסה כ-160 אלף דולר. לקראת סוף 1983 סיפרה לי חוה שעומדים לפטרה מעבודתה כיועצת ניירות ערך בבנק הפועלים בירושלים. היא אמרה שהיא רוצה להשתמש בכספים מחשבונה של מלה מלבסקי ואני הזהרתי אותה שלא תעשה זאת והזכרתי לה את ההסתבכות שלי בהסתדרות הרוקחים.

„חוה נתנה לי 10 צ'קים חתומים משוכים מחשבונה של מלבסקי, מלאתי אותם בסכומים לפי בקשתה והבאתי אותם דרך החשבון שלי לפי בקשתה, אבל לא נהניתי מהם. חוה הסתירה אצלי צ'קים חתומים. היא פחדה שבעלה בודק את המיסמכים שלה ולא רצתה שיגלה אותם. היא היתה לחוצה מאד בגלל שהיא הפסידה כספים וביקשה ממני לערוך בשבילה יפוי-כוח שכתבתי לפי הנוסח שהיא הכתיבה לי. על יפוי הכוח הזה שאיפשר לחוה לפעול בחשבון התיירת חתמה חוה. היא הוציאה סכום השווה ל-23 אלף דולר ונסעתי אתה לחלפן בעיר העתיקה להחליף את הכסף לדולרים. אני עצמי לא נהניתי מפרוטה".

לאחר תיאור יחסיה עם חוה סיפרה העדה, באולם רווי מתח, את אירועי ליל הרצח: „יום אחד התקשרה אלי חוה, זה היה בסוף פברואר 1985. היא סיפרה שמלבסקי הגיעה מארצות-הברית במפתיע. חוה אמרה שהיא מתכוונת לפברק הצהרה כוזבת על מצב ניירות הערך של התיירת.

עוזרת במשרד ברוקרים

„ביום המקרה, 10 במרס 1985, יצאתי כרגיל לעבודה בבית-מרקחת בשכונת התקוה שבו עבדתי. חוה הגיעה אלי בשעות אחר הצהרים ואמרה שיש לה פגישה עם מלבסקי. היא בקשה ממני שאני אעזור לה, אציג את עצמי כעוזרת של משרדי ברוקרים במלון „מנדרין" ששם צריכים להיות הכספים של מלבסקי. היא אמרה שהיא תאסוף את מלבסקי ואחר כך אותי. התפקיד שלי היה להגיד שכבר מאוחר, לילה, ואין אפשרות לתת לזקן להכנס למשרדים. למורת מלבסקי היתה אמורה לחזור לארה"ב מחר השבה שער שהיא תחזור בפעם הבאה, היא תוכל להסדיר את העניינים הכספיים.

„הסכמתי לעזור לחוה מתוך ידידות. חוה נסעה לאסוף את התיירת ואני ירדתי בשעה 6 וחמש דקות מהדירה שלי בשיכון למר. ראיתי אותה מגיעה בסובארו הלבן. היה חושך. ליד חוה במכונית ישבה אשה נמוכה, שעד אז לא הכרתי. הבנתי שזו מלבסקי. ראיתי קפות של שיער שיבה מתחת לכובע הברט שלה. חוה בקשה ממני לא לדבר אנגלית כאילו אני לא יודעת. הן שתיהן דברו בדרך, רוב הזמן באנגלית וקצת באידיש, ואני לא הוצאתי מילה מהפה. כעבור 6 או 7 דקות הגענו למלון „מנדרין". חוה עלתה על דרך רחבה מאחורי המלון ועצרה את הרכב. היא אמרה שהיא רוצה לנקות את השמשות. הבנתי שהיא רוצה להרוויח זמן. היא בקשה ממני לתת לה את אחת הכריות שהיתה לידי במושב האחורי. נתתי לה את הכרית. היא ניגבה את השמשות ופתאום ניגשה לצד השני, איפה שמלבסקי ישבה, פתחה את הדלת, וביקשה ממלבסקי, באנגלית, לכופף את הראש משום שהיא צריכה לנקות. כשמלבסקי כופפה את ראשה באה חוה צמוד לדלת, ביד שמאל שמה את הכרית מתחת לראשה, משכה את הראש של מלבסקי, וכאילו במעשה קסמים, הוציאה מהדובון שלה מערוך, מקל עץ בעובי 10 סנטימטר, והנחיתה ביד ימין מכה על החלק האחורי של ראש התיירת. היו שתי מכות, אולי שלוש. אני צעקתי: „משוגעת, את השתגעת!" באותו רגע ניתז דם עד התקרה. חוה אמרה: ,אין לי ברירה, לצערי'.

דרך עפר ללא מוצא

„חטפתי שוק, נכנסתי להלם טוטלי, כמו אוטומט. הפה התייבש לחלוטין. הרגשתי שאין לי שליטה על הפה ועל הרגליים, לא יכולתי להשתמש בלשון, כאילו קבלתי שיתוק. חוה נכנסה למכונית, הדליקה אורות ונסעה בנסיעה מהירה עד שהגענו לדרך עפר ללא מוצא. חוה עצרה סמוך לקצה השביל, פתחה את הדלת וניגשה אל הבגאז'. אני הייתי במקומי מאחורי מלבסקי. חוה אמרה „תבאי תעזרי ותעמדי פה". אני חושבת שהיא אמרה לי לשמור ולראות אם באות מכוניות. היא גררה את מלבסקי עם הכיסוי של המכונית ועם הכרית, העבירה אותה מול הרכב בזוית ואמרה לי בואי נסתלק.

„אני האמנתי באמונה שלימה, והייתי בטוחה במליון אחוז, שמדובר היה לעזוב את הגופה. לא עלה על דעתי שכוונתה של חוה היה לדרוס את מלבסקי. נכנסתי לרכב במושב מאחורי הנהג וראיתי את מלבסקי מכוסה כמו חבילה. חוה נסעה נסיעה אחורה וקדימה. שמעתי בום. אחר כך שוב אחורה וקדימה ושוב שמעתי בום. פעם שלישית היא הצליחה להסתובב.

„נכון שבמשטרה השתמשתי במילה דריסה, אבל לא ראיתי דריסה. השתמשתי במילה הזאת משום שקראתי אחר כך בעיתון שתיירת אמריקנית נדרסה. אמרתי שהיא נדרסה פעמיים משום שהיה כתוב שאוטו כבד עבר עליה, אבל אני משוכנעת שלא היתה כוונה לדריסה. אולי חוה פגעה בה תוך כדי תמרון לצאת מהמקום. הסתלקנו מהירות, בדרך לא דברנו ואם דברנו לא קלטתי. הייתי בשוק. הגעתי הביתה, לקחתי שני אספירין (וליום) והלכתי לישון.

יומיים אחרי כן התעשתתי, לא הלכתי לעבודה, טענתי שיש לי שפעת ואמי באה לטפל בי.

עד כאן זרמו דבריה של אביבה על מי מנוחות. בחקירה הנגדית לחץ עליה סניגורה של חוה, דרור מקרין.

„האם זה נכון", שאל הסניגור של יערי, „שחוה לא עשתה צעד בלעדייך עד ינואר 1986?"

גרנות: „לא נכון".

מקרין: „הגדרת את חוה בשיחות טלפון שלך, שאני מצטט מתוכן, כבחורה מסכנה, הסובלת מחוסר בטחון אדיר"?

גרנות: „מסכנה – יכול להיות; חוסר בטחון עצמי – כן, אבל לא אדיר".

מקרין: „אמרת על עצמך ,אני לא כל כך אדם עם רגשות, אני עם השכל'".

גרנות: „חלקית אני מסכימה שאני עם השכל והיא עם הרגש, אבל אל תצטט מה שנוח לך".

מקרין (מרים את הקול): „אני אצטט מה שנוח לי". (ממשיך לצטט משיחות טלפון) – „את אמרת שבמשחק עם אהוד את לא נותנת לחוה אפילו 0.1 אחוז, ושהיא לא חזקה ודוקא זקוקה לך כתמיכה. את חושבת שהיא זקוקה לך כתמיכה?"

גרנות: „לא תמיד".

מקרין: „היא באה אלייך למצוא כתף על רקע היחסים עם אהוד?"

גרנות: „היא מצאה אצלי כתף חמה".

מקרין: „אמרת שהיא כל כך חלשה, שאם לא תעזרי לה, אהוד יזרוק אותה עם המזוודות שלה?"

גרנות: „יתכן שאמרתי".

שיחות הטלפון שמקרין מצטט מהן לא הוגשו עד כה לבית המשפט והשמעתן אתמול בפעם הראשונה. גרנות נשארה אדישה.

מקרין: „את ידעת שחוה עומדת לכסות, כלשונה, את חשבון הדודה שלה (מלהו)?"

גרנות: „כן, אבל הזהרתי אותה שלא תעשה את זה".

בהמשך התעניין מקרין לדעת מדוע בכלל הצטרפה אביבה לנסיעה לתל-ברוך עם חוה אם לא היתה לה כל טובת הנאה מכספי מלבסקי.

גרנות עונה ללא היסוס: „עשיתי את זה בגלל ידידות לחוה ואני מצטערת". מהקהל נשמע קול צחוק.

מקרין מצביע על סתירות בעדויות של גרנות. העדה מסבירה שהיא שיקרה במשטרה בשלב הראשון כי לא רצתה להיות מעורבת בפרשה. היא חוזרת על משפט זה שוב ושוב.

תשובותיה של גרנות אינן נשמעות הגיוניות, טוען הסניגור של יערי. יתכן שכך סבורים גם השופטים המציגים לגרנות שאלות קשות. אבל לגרנות תמיד יש תשובה.

השופט גלעדי מבקש לדעת מדוע אביבה סיפרה תחילה במשטרה רק על דריסת התיירת ואילו על המכה באמצעות מערוך היא נזכרה לספר בשלב מאוחר. תשובתה של גרנות: „לא רציתי להיות מעורבת".

השופט גולדברג מקשה: „מעורבת במערוך?" גרנות: „מעורבת כמה שהיה במכונית, ולכן סיפרתי רק חלק מהאמת".

השופט גולדברג: „זה עושה אותך פחות מעורבת אם הרגו אותה?" גרנות: „כך הרגשתי".

עו"ד מקרין: „לא בא לך לעזור להציל אשה זקנה כשראית מה קרה?" גרנות חוזרת בעקשנות: „הייתי בהלם".

• נאשמות על הספסל – אביבה גרנות (משמאל) וחוה יערי (מימין) כשביניהן חוקרת השוטרת (צילם ראובן קסטרו)

• ציפי קביליו – אחותה של חוה

• אבי גרנות – בעלה של אביבה

„היא משקרת!" התעוותו פני חוה למשמע עדות אביבה

מאת איה אורנשטיין

החל מהשעה 7 בבוקר, כמעט שעתיים לפני שהחל המשפט הסנסציוני של חוה יערי ואביבה גרנות, נדחקו המוני סקרנים ליד מחסומי המשטרה בקומה השישית של בית המשפט המחוזי בתל-אביב. אבל קשה מאד היה להדחק לאולם 802 של נשיא בית המשפט חנה אבנור. אמנם זהו האולם הגדול ביותר בבית המשפט המחוזי, אבל גם הוא היה צר מהכיל את המוני הסקרנים.

קרוב לשלושה חודשים לא נראו חוה יערי ואביבה גרנות בבית המשפט. המשפט נקטע לאחר עדויות התביעה כדי לאפשר לסניגורים להתכונן היטב לקראת עדויות ההגנה. עתה היה המתח רב. איך נראות שתי הנאשמות, המפורסמות ביותר במדינה, לאחר חופשת הקיץ הממושכת? איך תהיה העדות של גרנות ואיך תגיב יערי כשתשמע את חברתה מספרת את גירסתה על אותו לילה נורא ב-10 במרס 1985.

האולם התמלא עוד לפני השעה 8.30. גברים, נשים, עורכי-דין הרבה עתונאים וצלמים. סמוך לשעה 9 מוכנסות פנימה שתי הנאשמות. חוה יערי, בשמלה פרחונית עם צווארון לבן, מחייכת לכל עבר, בעיקר לעבר אחותה ציפי קביליו הבלונדית. היא מחליפה חיוכים גם עם בעלה, כתב הטלוויזיה אהוד יערי, שהגיע עם אחיו. אהוד יושב כרגיל בפינה ליד החלון ובפיו סיגריה לא דלוקה. הוא יושב בשקט ורק מדי פעם מקפיצים אותו דבריה של גרנות. לא הרחק ממנו יושבת ג'יטנה של מלה מלבסקי המנוחה. גם היא יושבת בשקט למשמע דבריה של גרנות, אבל בהפסקה היא נשמעת צועקת לעבר הסניגורים כי גרנות שיקרה.

סמל הבריאות

בשורה הראשונה יושבים הסניגורים של חוה יערי – עוה"ד ד"ר ערבה קפלן ודרור מקרין. לידם סניגוריה של אביבה גרנות – עוה"ד נתן קנת ובנו חיים. על השמאל לידם, ספסל התביעה, יושבת התובעת, עו"ד פנינה דבורין המתנגדת שלה, דליה. עורכי הדין אינם חדלים לרשום לעצמם רשימות במהלך העדות כדי לא להחמיץ מילה. חוה יערי גם היא רושמת מדי פעם הערות כאשר היא אינה בוכה. חוה נראית ורודה מאד, לחייה שקועות. אביבה, בחולצת פסים לבנה מעל חולצה בצבע תכלת, במגבעת שחורה ובלחיים ורודות נראית סמל הבריאות לידה. היא עולה בכבדות על דוכן העדים. קודם לכן יושבות השתיים על ספסל הנאשמים והברגלן אינן מחליפות ביניהן דברים. הן אף לא מביטות זו לעבר זו. ביניהן יושבת שוטרת. אביבה מחייכת לבעלה אבי גרנות, גבר מלא, משופם וקרח, שמגיע בדרך-כלל את רגליו מבית המשפט. בהפסקה הוא ניגש אל אשתו והיא מניחה את ידה על כתפו בחיבה.

„למה, למה?"

הצלמים אינם חדלים לצלם עד לרגע שבו נכנסים לאולם שלושת השופטים – הנשיא חנה אבנור והשופטים ישראל גלעדי ויוסף גולדברג, שיושבים משני צידיה. משתרר שקט. גרנות עולה אל דוכן העדים. חוה יערי נראית דרוכה מאד. היא כמעט שאיננה מסתכלת לעברה, אבל פה ושם היא מציצה, מעיפה מבט. רוב הזמן חוה מתייפחת, סומכת את ראשה בין ידיה על השולחן שלפניה, נותנת לעבר עורכי הדין של אביבה, נתן קנת ובנו חיים, ושואלת: „למה, למה". הבכי גובר כאשר אביבה מתארת את מכת המערוך שהנחיתה על הזקנה. פניה של חוה מתעוותים והיא קוראת לעבר ראש צוות החקירה מדר של חוה: „היא משקרת, היא משקרת". אליס השוטרת מנסה להרגיע, היא מביאה מים לחוה על ספסל הנאשמים ולאביבה ליד דוכן העדים. מדי פעם שולחת חוה מבטי תחנונים אל סניגוריה. לעתים היא תולה בעו"ד מקרין מבט מעריץ כאשר נראה לה שהוא לוחץ את גרנות על דוכן העדים.

בהפסקה ניגשת ציפי אל אחותה חוה, השתיים יושבות צמוד צמוד, מתחבקות ומתלחשות. גם ברגעים האינטימיים האלה הצלמים אינם נותנים מנוחה. אחר כך ניגשת יערי לעו"ד מקרין ומניחה את ידה בחיבה על כתפו.

לאחר הפסקה של כחצי שעה הישיבה מתחדשת, וחוה שוב בוכה, היא מסתתרת מאחורי כתפו של השוטר. נראה שדבריה של אביבה גורמים לה אלרגיה. אבי גרנות כבר אינגו. עו"ד מקרין הזכיר אותו מספר פעמים בהקשרים שליליים. נראה שהוא נבון מאד ממעריך לפרוש. שתי הנאשמות, בשיער קלוע לצמה, נראות כמו שתי תולעות העלולות כל רגע להתנגש זו בזו על רקע הויכוח ולפרוש זו את זו. אבל הדבר בלתי אפשרי הן נאלצות לסבול בשקט זו את נוכחותה של זו. גם הקהל משתתף בדרמה, וכמו ביוון העתיקה, הוא ממלא את תפקיד המקהלה. מדי פעם נשמעים פרצי צחוק בעת עדותה של גרנות. אנשים משמיעים הערות, קולות שונים של תדהמה או זעזוע אמון.

הבוקר עדותה תמשך.

גם אשראי

חברי מועדון הייפרשק
קנו היום ושלמו אחרי החגים
ב-2.11.86
להקדים קניות לחג
מוגבל בקנית אישיות. כרטיס בהצגה.
הייפרשק - כרטיס האשראי של הייפרשק תנובה.

פתוח במוצאי שבת
לנוחותכם יהיו חנויות הייפרשק תנובה ורב-מכר פתוחות במוצ"ש (27.9.86) מצאת השבת ועד 10.30 בערב.

הוזלות ענק בכל המחלקות
מכבדים תוי-קניה של ישראכרט

תוי עובדים ומנהלי מפעלים
תוי-קניה לחג
תוי הקניה של הייפרשק תנובה מוצעים לכם כעת בתנאים מיוחדים.
פנו עוד היום לסניף הייפרשק תנובה הקרוב אליכם או טלפנו למרכז הרשת, לציפורה טל. 03-430432, או לשרה טל. 03-430441.

הרבה יותר בהרבה פחות
הייפר שוק תנובה

صكنا من الاصل

هكذا من الاصل

„שתי אצבעות מצידון"

שבוע 7

„שתי אצבעות מצידון" – הסרט שכבש את לב הבקורת והקהל בארץ ובחו"ל!

„סרט יוצא מן הכלל, חזק ומרגש. המשחק מצויין, השחקנים נפלאים אחד־אחד". סרט חובה. רבקה מיכאלי
„הפתעה גדולה, סרט מצויין, מוסיף כבוד למדינה. סיפור טוב ואמין". אפרים קישון

„פאר" תל־אביב | „הבירה" ירושלים | „שביט" חיפה
„אורן" באר־שבע | „חוף" חדרה
„נעמן" ראשל"צ | „ספיר" ק. ביאליק | „מאור" אשקלון

טלוויזיה כללית

17.30 „עליה בארץ הפלאות" – סדרה בהנפשה, שם הפרק: „עליה והתאר־מים".
18.00 „מרעדון החתול שמילי"
18.35 חדשות (בערבית)
19.30 חדשות (בערבית)
20.02 „סיפורו של ג'יסי אוונס" – סדרת דרמה בת 4 פרקים. פרק אחרון
20.45 „נקודת חן" – סדרת טיולים עם אורי רביד
21.00 מבט לחדשות
21.30 „כן, אדוני ראש הממשלה" – סד־רה קומית, הפרק השישי: „בצחון הד־מוקרטיה".
22.00 „זה הזמן" – מנחה: רם עברון
22.50 „ברידיאקי" – סדרת סרטי מתח וד־שה בת 9 פרקים. הפרק הרביעי: „מטרה מועדפת"
23.45 מבזק של יום החדשות

טלוויזיה לימודית

08.00 „עד כאן" – חדשות קול ישראל
08.03 „שעת כושר"
08.40 „בלי כדורת" – ל'
09.00 אנגלית ד'
09.20 חשבון משפט ד' – מרוע אסור לד' לק באפס?
10.00 „שעת כושר"
10.10 אנגלית ז'
10.30 הגיל הרך – „רגע עם דודלי" – מים כים
11.00 ערבית מדוברת (ד'-ה') – אוהלן ושולן
11.15 אנגלית ו'
11.30 „ארץ מולדת" – בין הזמנים
12.00 אנגלית ח'
12.25 תלמוד – שניים אוחזין – מאי טע־מא
13.00 מדעי הטבע ז'-ח' – פינגווינים פינגווינים
13.30 צרפתית – העשרה
13.45 „במיומנות בשימוש בחשמל"
14.00 „עד כאן" – חדשות קול ישראל
14.03 „שעת כושר"
14.15 „מאה ציורים מפורסמים" – דיקן עצמי – ואן גוך
14.25 „קסים קבב" – חלל
14.50 „רכבת ההפתעות" – סרט אנימציה
15.10 „שעת משמרת" – מורד במא הגרנ־דה
15.55 „בן גיבטי" – פרק 8 (אחרון)
16.25 „גוליבר בליליפוט" – פרק ד' (סוף רון)– המלכה מגלה את קשריו של גוליבר עם ללאגדה פלימנאפ ומוד ליחה לנקום בו בשל כך. גוליבר נאלץ לעזוב את ארץ ליליפוט
17.00 „ערב חדש" – מנחה רפי רשף

טלוויזיה ירדנית

16.20 „מעדון מיקי מאוס"
16.50 „מדע הדעת" – סידרה דוקומנטא־רית (עדין 1)
17.00 „רומאים בתנקוד" – סדרה צרפ־תית
17.15 „המוטע של קסביה" – סידרה קו־בית (עדין 1)
17.40 „עולם החיות" (עדין 1)
18.00 חדשות בצרפתית
18.15 מגזין ספורט
18.30 חדשות בעברית
18.45 „עולם המחר"
19.00 חדשות בערבית
19.30 „מבצעי ההתגברות" – סידרה קו־מית
19.40 סידרה יומית בערבית (עדין 1)
20.10 „עבודה צדדית" – סידרה בלשית
21.00 חדשות באנגלית
21.20 „משפטי הבתריה" – סידרה בריטית המציגה משפטים שונים

טלוויזיה המזה"ת

12.30 „חדי והדסקה" (סרטים מצויירים)
13.00 „מרעדון 700"
13.30 התעמלות
14.00 סרט – „האורח קיד" – עם אורסון וולס
15.30 „היתקליף"
16.00 „סופר בוקי" (מצויר)
16.30 „התבוננות" – עם רודולף נורייב

לקראת שידור

„ג'יסי אוונס"
סידרת דרמה
(טלוויזיה כללית, 20.02)

הפרק האחרון: ב־30 השנים הבאות ג'ייסי אוואנס נלחם על קיומו. בהסיונותיו השונים לפרנס את עצמו הוא נכשל, אך לעומת זאת תמיד אפשר לסמוך עליו במה שקשור בעזרה לאחרים. בשנת 1955 ג'ייסי זוכה במינוי של מפקח על חלוקת המשאבים לעזרה קהילתית. הוא מסתבך בנסיונו להגדיל את מספר נהגי הכתניות השחורים בשיקגו, מאשים בלקיחת שוחד ומתבקש לפרוש. בעת המשחקים האולימפיים של שנת 1968 במקסיקו הוא מעורב בהפגנה של אתליטים כהי־עור. תרומתו מתקבלת בקריאות של בוז ועוינות. במשפט שנערך לו בעניני מס־הכנסה ג'ייסי זוכה סוף סוף להכרה בפעילויותיו ההומניטריות. הקהל מוחה לו כף. בתחושת ניצחון זו הוא עוזב עם אשתו רות את בית המשפט ומגלה כי מכוניתו נפרצה בידי נער צעיר. ג'ייסי אוואנס מוכיח, כי כוחותיו עוד ברגליו. במרדף במורד הרחוב הוא לוכד את הנער, אך במקום להסגירו הוא מנסה ללמדו פרק בהלכות החיים האנושיים.

17.00 „ימים בארשווים" (קומדיה)
18.00 חדשות
19.00 „מאגנום" – בלש
20.00 ברוך רגל אמריקאי
22.00 „מרעדון 700"

„קול המוסיקה"

09.30 „קונצרט בוקר"
12.05 „מאוצר המרשרה"
13.00 „קונצרט צהריים"
15.00 „מילון מוסיקלי"
15.05 „מוסיקה ויוזה"
16.00 „קונצרט מנחה"
18.30 „קונצרט מהקלטות התזמורת הסימפונית ירושלים רשות־השידור" – מנצח: אבי אוסטרובסקי – סולנית: נינה ביילינה (כנור)
20.05 „ערב טוב"
20.30 „מאולמי הקונצרטים בעולם"
22.25 „מילון מוסיקלי"
22.30 „מן המקורות"
23.00 „מודקה"

רשת א'

09.30 „ממגשי"
10.30 „רדיו קלי"
11.10 השידור היומי לבתי הספר – „ספור אני שומע" – לכתות ב'-ג' ● הפע־עם: „חי, צומח, דומם" – מאת דוד גרוסמן
11.30 „השכלה רחבה לכל" – „הגישה ההוליסטית להכרת האדם" – ד"ר אילנה צור ● הפעם: „ארבעה פנים לשלמות האדם"
12.05 „ספור ושיר" ● הפעם: אפגניסטאן
14.06 „לבת ולבן ולכל המתעניין" – א) „קוקי חבקוק" – מאת טובה הרש־קוביץ; ב) „הסתובבים" – מאת מרי נורטון ● הפעם: פרק עשרים ושלו־שה ועשרים ושבעה; ג) „ספור הש־בוע" ● הפעם: „לא מספרים לי שום דבר" – מאת מנחם רגב
15.00 „לילדים הגדולים" ● „חי, צומח, דו־מם"
15.25 הבוקר עגולי ספורט לנוער
15.55 „מאוצר הספרים" – סקירה על ספר חדש
16.05 „רדיו־דרמה" – „הנערה של יום א' אחה"צ" – מאת פרנץ קארינתי (ש.ח.)
17.20 „האוניברסיטה הפתוחה" – „הת־מוססות משטרים דמוקרטיים" ● הפעם: „סיכויים וסיכונים הסברים חלופיים" – חלק שני – ד"ר ברוך

דיסר
18.06 כינות קיבי – להודי דתי ומסורת
18.50 פרקי היום בתנ"ך
19.05 „עיונים בפרשת השבוע" ● הפ־עם: פרשת „ניצבים" – „ילך"
19.30 שידורים לעולים
22.05 „אותות ומופתים" – סדרה תעודית במלאת 50 שנה לרדיו העברי ● הפעם: „ארץ חדשה אתה בונה לך" – על משדרי התעודה בדרך 1948–1968 – תכניתו של יהודה קורן (ש.ח.)

רשת ב'

08.05 „כוכב הבוקר" ● הפעם: עם קתרי־נה האלגמה
09.05 „ביקור בית" – עם רבקה מיכאלי
10.05 „כל צבעי הקשת" – מגזין יומי
12.10 „איא ביבי" – עם אהוד מנור
13.00 „בוהני היום"
14.06 „בת צחוקי" – הורי המזור
15.05 „רגעי קסם"
16.05 „שירים ושעשועים"
17.10 „יומן בלילה"
17.30 „על מספרים ואנשים"
18.06 „שעה חשובה" – מגזין חינוך
18.45 „היום בספורט"
19.00 „היום הזה"
19.35 „דין ודברים" – מגזין לענייני חוק
20.05 „כלם הטורות"
22.05 „פיות הגאות"
23.05 „מחפשים את הכמטמון"

רשת ג'

09.05 „מה, כבר תשעה" – עם אבי אטנר
10.05 „רק מוסיקה"
11.05 „שעה תמימה" – עם מלאכי חזקיה
12.05 „שבעים מי יודע"
13.05 „רק ביטוי הולי" – עם מנוס פרי
14.06 „מופען הזהב"
15.05 „חדש, חדיש ומחודש" – עם שש עמרי
16.05 „הצגה יומית"
18.06 „היה היו...” – מצעד פזמוני העבר
20.05 „לי הלך" – שיר הברכה
21.05 „קצת אחרת" – פס מתוקים – עם אורלי מורג
23.05 „הלילה הוא שירים"

גלי צה"ל

08.05 „בוקר טוב ישראל"
09.05 „אילה בוקר" – עם אלי ישראלי
10.05 „המסקת 10"
11.05 „צבען לעכשיו" – עם רפי רשף
13.05 „קשר רדיו" – עם אברי גלעד
14.05 „דר רת יומי"
15.05 „מגישה יומית" – עם אורלי יניב
16.05 „ארבע אחרי הצהריים" – שירים עבריים
16.54 „באמן מילולי" – פינתו של אבשלום קור
17.00 „ערב טוב ישראל"
18.05 ראיון מיוחד עם האלוף מתן וילנאי – ראש אגף כח אדם במטכ"ל
18.45 „משולשים" – עיתות יומי
19.05 „מוזמנים לכולכם"
20.05 „מוסיקה במרו" – שעה של בלוח
21.00 „מבט לחדשות"
21.30 „לילה לא שקט" – פזמונים עבריים
22.05 „על הדבש ועל הכישאק"
23.05 „לילה לילה" – עם יואב קוטנר
23.55 „שירות הצבא" – עם אורי גורדון, יו"ר עליית הנוער
24.05 „ציפורי לילה" – עם גילת מואב
02.05 „לא רוצים לישון"

קול השלום

09.00 – 12.00 „איזה יום יפה"
12.00 – 13.00 „במאוזי" – שירים מזרחיים
13.00 – 15.00 „בצהרי היום"
15.00 – 17.00 „מכל הלב" – עם אייבי נתן
17.00 – 18.00 „ישן ומובי" – הס־50 והס־60
18.00 – 19.30 „שעת בין ערביים"
19.30 – 21.00 „התגבנית הקלאסית"
21.00 – 22.00 „שעת הרוהנה" – רוסית
22.00 – 24.00 „רוקסיילי" – מוסיקת רוק
24.00 – 03.00 „בכר אחרי חצות"
03.00 – 06.00 „השעות הקטנות"

בתי קולנוע

תל־אביב־יפו

בשעות 9.30 ,7.15 ,4.30
אורלי: 5, 7.15, 9.30 – כפפות
אלנבי: 5, 8.30 – ד"ר ריוואגו
אסתר: 5, 7.30, 9.40 – הטרמפיסט
בית לסין: 11.15 בלילה – מים מים
בן־יהודה: 5, 7.15, 9.30 – אהבה בשחקים
גורדון: 4.30, 7, 9.30 – שתי אנגליות
גת: 3.15, 6.15, 9.15 – הצבע ארגמן
דיזנגוף 1: 11, 1.30, 4.30, 7.15, 9.30 – נשיקת אשת העכביש
דיזנגוף 2: 11, 1.30, 4.30, 7.15, 9.30 – שלושה רווקים ותינוק
דיזנגוף 3: 11, 2, 6.30, 9.30 – ראן
דקל: 7.15, 9.30 – יוזסים פשוטים
דרייב־אין: 7.30 – גברתי המאמן; 9.30 – אוזעקת אמת; חצות – סרט סקס
הוד: 5, 7.15, 9.30 – תעלול קטלני
הסינמטק הישראלי: 7 – פיגמליון; 9.30 – אחי שמש אוותי לבנה
חן 1: 5, 7.30, 9.50 – היומן מבברלי הילס
חן 2: 5, 7.40, 9.45 – רונה פלור בשאה לשניים
חן 3: 5, 7.30, 9.40 – הרומן של אתמול בלילה
חן 4: 11, 2, 5, 7.40, 9.45 – בית ספר לשוטרים מתקדמים
חן 5: 11, 2, 5.10, 7.40, 9.45 – שגעון של לילה
לב 1: 2, 5, 7.40, 9.40 – יפה בוורוד
לב 2: 1.45, 4.45, 7.15, 9.35 – מנגוס
לב 3: 2, 5, 7.40, 9.40 – יומנו של צב
לב 4: 1.45, 4.45, 7.30, 9.40 – בעקבות הכרך
לב יפו העתיקה (התורה הישראלית): 10 בלילה – שער הלילה
לימוד המדרש: מקרוני
מוזיאון: מרטו של קלוד לנצמן – שואה
מקסים: פסטיבאל הצ'קוק – פסיכו
סינמה 1: 5, 7.15, 9.30 – מופע הקולנוע של רוקי
סינמה 2: 5, 7.15, 9.30 – זכרונות מאפריקה
סיון: הפתיחה בקרוב
פאר: 5, 7.30, 9.30 – שתי אצבעות מצידון
פריז: 12, 2, 4, 7.15, 9.30 – שברת אורח; 11.30 בלילה – 1001 שקרים על פיקאסו
צפון: 4.30, 7, 9.30 – זכרונות אהבה מפירנצה
צוותא: 8 – בוקר טוב ישראל (קצר"א ילדי המדרגות
צליל (יפו): 10, 12, 2 – הבריחה במדיאבולה; 5.30, 8.15 – קנון קרבה (הודי)
שחף: 5.45, 9.15 – זכרונות מאפריקה
תבלת: החברים של אלכס
תל־אביב: 5, 7.15, 9.30 – קוד הרעם
תכנה המוזיאון – הראשו: 7.15, 9.30 – כולם נפלו על הראש; 11.45 בלילה – בננות

בת־ים

אורנים: 4.30, 7.15, 9.30 – בעקבות אוצר הנילוס
עצמאות: 5, 7.15, 9.30 – רכבת אל החופש

חולון

בשעות: 7.15, 9.30
ארמון: הסיפור האמיתי
מגדל: שגעון של לילה
מתנ"ס קרית שרת: 4.30 – כוחו של מקצוען; 7.30, 9.30 – מקסי
סביוני: 5, 7.15, 9.30 – אהבה בשחקים
רינה: יפה בוורוד

רמת־גן/גבעתיים

בשעות: 7.15, 9.30
ארמון: 7.30, 9.40 – הטרמפיסט
אורדע: 8 – הלף עם הרוח
ארמון: 5, 7.30, 9.45 – היומן מבברלי הילס
הוד: 5, 7.15, 9.30 – אהבה בשחקים
לילי: תעלול קטלני
מוקים כפר המכביה: 7, 9.30 – בית ספר לשוטרים מתקדמים
רבנן 1: 6, 9 – הצבע ארגמן
רבנן 2: 5, 7.30, 9.40 – כחום הגוף
רבנן 3: 5 – סרן וקרדת הקסמים; 7.30, 9.40 – מקרוני
רבנן 4: 5, 7.30, 9.40 – אהבות משתנות
שבים: אהבה על הולגה

קרית־אונו

המרכז הקהילתי: 7 רמה: 9.30 – 9½ שבועות של שכרון חושים

פתח־תקוה

היכל 1: 5, 7.15, 9.30 – אהבה בשחקים
היכל 2: 5, 7.30, 9.30 – הטרמפיסט
היכל 3: 5, 7.15, 9.30 – יפה בוורוד
שלום: 4.30 – סופרמן מהחנג קנוג; 7, 9.30 – מסע עסקים של אבא

הרצליה

דוד: 7.15 – תקלה מופלאה; 9.30 – רק בין חברים
היכל: 5, 7.15, 9.30 – המורים בזיג זג
מלון מגדל דניאל – אודיטוריום: 7, 9.30 – הסיפור האמיתי
תפארת: 7.15, 9.15 – מרגלים שכאלה

רמת־השרון

כוכב: 7 – בית ספר לשוטרים מתקדמים; 9.30 – שגעון של לילה

רעננה

אורות: 4.30, 7, 9 – רמו

כפר־סבא

בשעות: 7, 9.15
עמל: 7, 9.30 – מסע עסקים של אבא
תף: 9.15 – בר 51

אשקלון

בשעות 4.30, 7.30, 9.30
אסתר: בר 51
מאור: שתי אצבעות מצידון
רחל: הרומן של מרפי

ירושלים

בשעות 4.30, 7.30, 9.30
אריון: אהבה בשחקים
אורגיל: 5, 7.15, 9.30 – היומן מבברלי הילס
אדר 1: 4.30, 8.50 – הצבע ארגמן
אדר 3: 4.30, 7, 9 – סיפורה של אגנס
אורנע: 4.30, 7, 9 – תלמידה מושפלת
בית אגרון: 4 – מרי פופינס; 6.30 – בשם כל בני ביתי; 8 – סטאבייל מאט; 9.15 – רולדרולן הצות – עמבואל
בנייני האומה: 7.30, 9.30 – יפה בוורוד
הבירה: 4.30, 7.15, 9.15 – שתי אצבעות מצידון
כפיר: 4.30, 7, 9.30 – זכרונות אהבה מפירנצה
מיטשל: 7.30, 9.30 – תעלול קטלני
סמדר: 7.15, 9.15 – זרים
סינמטק 1: 7 – רומן בהמשכים; 9.30 – האורח קין
סינמטק 2: 7 – שודה סאן הפיר רזה; 9 – מקומות מסתור
עדן: קוד הרעם
רון: אבודים באמריקה

חיפה

בשעות 4.30, 7, 9.15
אורה: זכרונות אהבה מפירנצה
אורלי: 7, 9.15 – 3 רווקים ותינוק
אמפי: תעלול קטלני
ארמון: קוד הרעם
חן: 4.15, 6.45, 9.15 – הכבוד של פריצי
סינמטק: 8.30 בבוקר, 1.15 צהרים – שואה חלק ב'; 8 – עמידת ראש; 10 – סטרימרס
עצמון: אהבה בשחקים
פאר: היומן מבברלי הילס
קריאטי המדרש: 1 בצהרים, 6.30 בערב – שואה חלק ב'
רבינת 1: הרומן של אתמול בלילה
רבינת 2: 6, 9 – הצבע ארגמן
רון: 4.30, 7.15, 9.15 – היצ'קוק – ורטיגו
שביט: 7, 9 – שתי אצבעות מצידון

נוה־שאנן

עצמה: 7, 9 – סיפורה של אגנס

קרית־חיים

בית העם: 7, 9.15 – מעריך אלמוני
היובל: 7, 9.15 – חתיך חתיך

קרית־מוצקין

אורות: 7, 9.15 – 3 רווקים ותינוק

קרית־ביאליק

סביון: 7, 7.15 – היומן מבברלי הילס
ספיר: 7, 9.15 – שתי אצבעות מצידון

קרית־ים

ביתן: 7, 9.15 – השומר האמיתי

קרית־טבעון

יובל אור: 8.30 – קאראטה קיד 2

קרית שמונה

שניר: 7, 9 – הכבוד של פריצי

נהריה

בשעות: 7, 9.15
הוד: גברתי המאמן
רון: גולאג

עכו

אודיטוריום: 7.30, 9.30 – רכבת אל החופש

טבריה

אביב: 7.15, 9.15 – חתיך חתיך

עפולה

היכל התרבות: 9 – אצבע משולשת
מופתרון: 7.30 – מקרוני

נצרת

מרגנים: 8 – הערב אין הצגות

חדרה

חדרה: 7, 9.15 – נשר הברזל
חוף: 7, 9.15 שתי אצבעות מצידון

נתניה

אסתר: 5, 7, 9.15 – רכבת אל החופש
סמדר: 6.30, 9.15 – הצבע ארגמן
שרון: 5, 7 – כאריה; 9.15 – היומן מבברלי הילס

לוד

אורלי: 7.15, 9.30 – 9½ שבועות של שכרון חושים
צוה זית: 7, 9.15 – בינגו בעל 9 הנשמות

רמלה

אורן: 5, 7.30, 9.30 – השוטר ממבהטן

נס־ציונה

מופת: 7.30 – זכרונות מאפריקה

ראשון לציון

בשעות: 7, 9.15
נעמן: 9½ שבועות של שכרון חושים
תרבות: 8.30 – שתי אצבעות מצידון
ראשון: גברתי המאמן

רחובות

בשעות: 7.15, 9.15
הוד: להב משונן
חן: מרגלים שכאלה
בית העם: 8 – סלבדור

קרית מלאכי

צמרת: 7.30 – נשר הברזל

באר־שבע

אורות: 7, 9.15 – במוחו קצר
חן: 4.30, 7.30, 9.30 – מונה שביים

שקיעת החמה: 17.48
זריחתה מחר: 05.24
פרק יומי: דבה"י, א, א – ב'
משנה יומית: נגעים ג', א' – ב'
דף יומי: קידושין פ"א
הלכה יומית: שו"ע או"ח ר"י – י"א, ב' – ד'
פרשת השבוע: נצו"י

בתי מרקחת

ירושלים: „רוממה" – הפ"ג 28 – 52319.
תל־אביב: „הבימה" – דיזנגוף 17 – 288465.
„ארלוזורוב" – ארלוזורוב 76 – 230740.
חיפה והקריות: „יבנה" – אבן סינא 7 – 672288. „מוצקין" – שד' השופטים 64 ק. מוצקין – 737243.
חולון – בת־ים: „אחדות" – הופיין 52 חולון – 889153.
„קופ"ח" – עין יהב 4 חולון – 884854.
רמת־גן והסביבה: „הרמה" – כצנלסון 151 – 722271.
בני־ברק: „מרקסמר" – ששת הימים 47. „סופר־פארם" – אוסטשינסקי 3 – 052-23889
נתניה:
פתח־תקוה: „קופ"ח כללית" – חיים עוזר – 905271.

הסבה

מירושלים
● לבני־ברק ולחיפה 16.00

מתל־אביב
● לירושלים מבני־ברק 8.18
● לחיפה 6.00, 7.00, 8.00*, 9.00, 10.30*, 12.00, 13.00*, 14.00, 15.00*, 16.00, 17.00, 18.30, 20.00
● לנהריה 6.00, 8.00, 12.00, 14.00, 16.00

מחיפה בת־גלים
● לתל־אביב 6.00, 6.30, 7.30*, 8.30, 10.00, 11.30, 12.30*, 13.30, 14.30, 15.30*, 16.30, 17.30, 19.30
● לירושלים 7.00
(היציאה מחיפה מרכז כ־10 דקות קודם)
● לנהריה 7.30, 9.03, 13.16, 15.11, 17.11

מנהריה
● לחיפה ולתל־אביב 6.30, 9.05, 10.40, 14.35 (עד חיפה), 16.33, 18.38
* רכבת ישירה

מרכזי מידע „אגד": 03-432777, 04-549121, 02-528251/2

מטוסים

מרעי המראה והנחיתה תקליט: 03-381111
מודיעין נמל התעופה 03-9712484

עזרה נפשית

מרכז מידע לקרבנות אונס טל' 02-245554, 03-234819, 04-382611, 052-32432.

המכון הירושלמי לבעיות סמים והתרפות, דרך בית לחם 14 – טל' 663828, 663902

תחנת יעוץ לנוער, א'-ה' ימים 17–22 (טיפול חינם), טל' 462076, 463587.

נעמת – מרכז לטיפול בבעיות אלימות במשפחה, ימים א'-ה' 9–18, טל' 03-231675, 03-235922.

ער"ן (עזרה ראשונה נפשית) תל־אביב: 261111 (לילדים ונוער: 261113) ירושלים: 02-227171 חיפה: 04-672222/3 נתניה: 053-35516 באר־שבע: 057-418111

קו פתוח לקשיש – 24 שעות טל' 02-690685

ויצ"ו – לעזרתך בהבנה על זכויותיך – לשכת יעוץ בענייני משפחה וסעד משפטי – טל' 03-257321

„דלת פתוחה" – מרכז מידע ויעוץ לצעירים. ת"א: בוגרשוב 66, טל' 281228/9. חיפה: רח' הספורט 14 טל' 04-381520. נתניה: רח' מקרונלד 7 טל' 053-44964/5

„יד ביד" – אגף קשבת לנער, לילד ולהורים – 24 שעות – טל' 03-226027; חיפה: מ־11 עד 8 בערב – טל' 04-229488

„קו פתוח" לילדים ונוער – 24 שעות ביממה – טל' 03-221680

ריפוי שיניים

מרפאת שיניים לעזרה ראשונה, ברכוכבא 49 ת"א, כל יום – מ־9 בערב עד חצות. בסופי שבוע – 24 שעות ברציפות. טל' 284649. בחיפה: הגפן 26, קנ', כל יום מ־8–11 בערב. טל' 523566.

קבלת מודעות ל„מעריב" – 24 שעות ביממה – „רוקח" דיזנגוף 118, טל' 239952.

שרותי חירום

המקום	■ ●	מ.ד.א. מלפון חירום 101	מכבי־אש מלפון חירום 102	משטרה מלפון חירום 100
אופקים	■	057-923033	057-923022	057-923444
אור־יהודה	●	03-344442	03-781133	03-343111
אזור		03-803133	03-802222	03-855173
אילת	■	059-72333	059-72022	059-72444
אשדוד		055-51333	055-23333	055-23444
אשכול	■	057-82720	051-22222	051-34222
אשקלון	■	051-494111	051-22222	051-34222
באר־שבע	■	057-74767	057-79691	057-37444
בית־שאן	■ ●	065-87223	065-88222	065-87444
בית־שמש	■	02-911288	02-911088	02-911444
בני־ברק	●	03-781111	03-781133	03-703588
בת־ים	●	03-551111	03-802222	03-5514444
גבעתיים	●	03-781111	03-313333	03-324144
גבעת שמואל	●	03-344442	03-781133	03-343111
דימונה	■	057-59333	057-52222	057-59444
הרצליה	■ ●	052-541333	052-551222	052-555555
זכרון יעקב	■	063-22333	063-99045	063-90444
חדרה	■ ●	063-22333	063-22222	063-31444
חולון	■ ●	03-803133	03-802222	03-855173
חיפה	■ ●	04-512233	04-643222	04-664444
חצור גלילית	■	069-36333	069-37222	069-37744
טבריה	■ ●	067-90111	067-96222	067-92444
יבנה	■ ●	08-451333	08-451222	08-439180
יפו	■ ●	03-460111	03-222222	03-838181
יקנעם	■ ●	04-931401	04-994533	04-993044
ירוחם	■	057-80133	057-52222	057-80144
ירושלים	■ ●	02-523133	02-661111	02-744444
כפר סבא	■ ●	052-33222	052-33223	052-24443
כרמיאל	■ ●	04-988555	04-912222	04-985444
לוד	■	08-221022	08-229222	08-225222
מגדל העמק	■ ●	065-40062	065-40022	065-40444
מעלות	■ ●	04-979333	04-979637	04-979444
מצפה רמון		057-88333	057-88569	057-88444
נהריה	■ ●	04-823333	04-922222	04-920344
נוה זהר		057-957222	057-84211	057-84112
נצרת עילית	■ ●	065-73333	065-55222	065-71444
נתיבות	■	057-941033	057-943333	057-941144
נתניה	■ ●	053-23333	053-22222	053-30144
עכו	■ ●	04-912333	04-912222	04-919811
עפולה	■ ●	065-93334	065-92222	065-94444
ערד		057-957223	057-950222	057-957044
פתח־תקוה	■ ●	03-9251111	03-9222222	03-914444
צפת	●	069-30333	069-30222	069-72444
קצרין		069-61333	069-61222	069-61444
קרית אונו	■ ●	03-344442	03-781133	03-343111
קרית גת	■	051-881333	051-81222	051-81144
קרית טבעון	●	04-931401	04-643222	04-931444
קרית מוצקין		04-721817	04-643227	04-740244
קרית מלאכי	■	055-82333	055-81322	055-81666
קרית שמונה	■ ●	069-44334	069-42222	069-43444
ראשון לציון	■	03-942533	03-942222	03-995555
ראש פינה	■ ●	067-363353	067-37222	067-37744
רחובות	■ ●	08-451333	08-461222	08-487444
רמלה	■	08-221022	08-229222	08-229444
רמת־גן	●	03-781111	03-742222	03-7544444
רמת־השרון	●	052-541333	052-551222	03-496444
רעננה	■ ●	052-33222	052-551222	052-451666
שדרות	■	051-97074	051-97777	051-97044
תל־אביב	■ ●	03-460111	03-462222-3	03-627222

● במקום יש ניידת טיפול נמרץ של מגן דוד אדום.
■ קיים טלפון חירום 101.

האם כבר קנית וקראת
AK
הירחון בצבע לאשה ולמשפחה

מזג האוויר

בארץ הטמפרטורות החזויות:

ירושלים 17 עד 28; תל־אביב 22 עד 29; נהריה 19 עד 29; באר־שבע 20 עד 31; רמת־הגולן 17 עד 29; צפת 20 עד 26; טבריה 21 עד 35; עפולה 20 עד 32; נצרת 19 עד 29; שומרון 19 עד 30; לוד 21 עד 30; עזה 22 עד 29; יריחו 24 עד 35; אילת 26 עד 38.

בחוץ לארץ מזג האוויר בערים הגדולות בעולם:

אוסלו 9 עד 15 מעונן; אמסטרדם 9 עד 18 מעונן; אתונה 18 עד 25 מעונן; בריסל 7 עד 17 בהיר; בואנוס־איירס 12 עד 18 מעונן; וינה 8 עד 18 בהיר; ז'נבה 12 עד 16 מעונן; יוהנסבורג 11 עד 25 מעונן; לונדון 9 עד 22 בהיר; לוס־אנג'לס 15 עד 24 בהיר; ליסבון 19 עד 24 בהיר; מדריד 18 עד 25 מעונן; ניו־יורק 15 עד 24 מעונן; פאריס 8 עד 19 בהיר; פרנקפורט 1 עד 20 בהיר; קאהיר 20 עד 30 מעונן; קופנהאגן 9 עד 15 מעונן; רומא 17 עד 28 בהיר; שטוקהולם 12 עד 15 מעונן.

מעריב

תל־אביב: מערכת, הנהלה, מודעות, דפוס: „בית מעריב", רח' קרליבך 2 (מיקוד 200 61), ת.ד. 20010 טלפון 439111.

ירושלים: המערכת – רח' הלל 14 (מיקוד 581 94) טלפון 221151. הפצה ומודעות: רח' הלל 16, טלפון 231769. מרכז הפצה: טלפון 521159.

חיפה: רח' הנביאים 29 (מיקוד 104 33). טל. 674764. הפצה ומודעות: רח' הנביאים 32, טל. 673254.

באר־שבע: רח' קק"ל 90, המערכת: 37553, 74973, מודעות תשיווק: 74850, 31772.

קונצרן „רים" מוכר את חנויות רהיטי „דניש" תמורת 1.84 מיליון דולר

מאת סופר „מעריב"

קונצרן הרהיטים הירושלמי „רים" חתם ביום ו' על זכרון דברים למכירת רשת החנויות „דניש" ו„דניש פלוס" למשקיע תמורת מיליון ו־840 אלף דולר.

המדובר בשמונה חנויות „דניש" ושש חנויות „דניש פלוס" וכן 80 אחוז מחברת „דניש אינטרנשיונל" העוסקת ביהוט משרד.

„רים" רכשה את הרשת מידי בעליה, משקיעים מדרום־אפריקה, ב־1978, סמוך ליציאתה לבורסה, תמורת 350 אלף דולר.

סגן יו"ר מועצת המנהלים של „רים", רד לנדו איינן, אמר אתמול, כי הוא מתכוון להשקיע את הכספים מהעיסקה בפיתוח המיגזר התעשייתי של מפעליה, כדי להרחיב את היקף היצוא, העומד כרגע על סך 7 מיליון דולר.

הדיעה על כך נמסרה אתמול לבורסה.

לשכת התיאום תנהל המאבק לרפורמה במסים

יו"ר ועדת המסים, דני גילרמן, יעמוד בראש המאבק

לשכת התיאום של הארגונים הכלכליים תרכז את המאבק לביצוע רפורמה במערכת המסים. על כך סוכם בישיבת הנשיאות של לשכת התיאום.

יו"ר ועדת המסים של לשכת התיאום, דני גילרמן, יעמוד בראש המאבק. הוא יכין הצעת רפורמה במערכת המסים.

במקביל פנה גילרמן לכל חברי הכנסת מכל הסיעות, בנסיון לגבש לחץ פוליטי לביצועה של הרפורמה במסים.

הסוחרים הקימו מרכז לגביית צ'קים חוזרים

מאת מיכל הולצמן

התאחדות הסוחרים הקימה „מרכז גביה", על מנת לעזור בגביית צ'קים חוזרים.

יהושע נהרי, יו"ר התאחדות הסוחרים הארצית, טוען כי לאור דחיית התשלומים, מיבצעי האשראי הארוך והצ'קים הדחויים שהציבור נותן היום, הולכת וגוברת בעיית גבייתם. „אין היום בעל עסק שאינו מחזיק בחבילת צ'קים 'נ.ל.מ' (נא לפנות למושך). לא תמיד פנייה טלפונית לכותב הצ'ק עוזרת. הפנייה גורמת לביזבוז זמן ולהוצאה ובעלי חנויות פשוט אין אפשרות להשקיע אותו."

לפיכך הקימה התאחדות הסוחרים מרכז גביה, שיטפל בגביית הצ'קים החוזרים עבור הסוחרים, ללא תשלום. הסוחרים צריכים להפנות את הצ'קים המיועדים לגביה אל מרכז הגביה ברח' וילסון 6 בתל־אביב ותמורתם יקבלו קבלה המהווה מיסמך, אותו אפשר להגיש כהפסד לצרכי ניכוי מס. המרכז יטפל גם בפתיחת תיק בבית משפט, הוצאה לפועל וכו'.

מדווחים על פדיונות גדולים של ביטוחי חיים

מאת דוד ליפקין

פדיונות גדולים של פוליסות ביטוח חיים היו בחברות הביטוח. בעלי פוליסות ותיקים מוסרים את הפוליסות ומקבלים את הכספים.

תופעה זו הפתיעה את חברות הביטוח, אשר לא הצליחו לקבוע את הסיבה לכך.

לעומת זאת יש מכירות טובות של ביטוחי חיים. החשש שהאוצר יפסיק את הנפקת אגרות החוב הצמודות המיוחדות לחברות הביטוח לכיסוי פוליסות ביטוחי חיים, גרם למכירה מוגברת של פוליסות עכשיו. מכבי הביטוח מזהירים את המבוטחים, כי אם הם רוצים פוליסות ביטוח חיים צמודות למדד, מוטב שיבצעו עתה את ההתקשרות. ההכנסות ממכירת פוליסות ביטוח חיים מהוות איזון לכל הפדיונות של פוליסות ביטוח חיים.

בחברות הביטוח החלו להיערך לקראת האפשרות של שינוי במדיניות האוצר לגבי הנפקת אגרות חוב צמודות. בחברות בודקים הוצאת פוליסות ביטוח שונות מהמקובלות, אשר יבטיחו תשואה נאה למבוטח על הכספים שצבר בעת פדיון הפוליסה. עתה בוחנים האקטוארים של החברות את ההצעות.

מאזן בנק הפועלים עבר את מאזן בנק לאומי

מאת דוד ליפקין

מאזן בנק הפועלים הוא הגדול בין הבנקים. הוא עבר את המאזן של בנק לאומי בקרוב לבחצי מיליארד דולר.

דבר זה יתברר היום, כשיפורסם המאזן החצי שנתי של בנק הפועלים. מאזן בל"ל פורסם בשבוע שעבר.

אולם בנק הפועלים עבר את בנק לאומי מבחינת גודל המאזן לא כתוצאה מעליה ניכרת בהיקף העסקים, אלא כתוצאה מן העובדה ששער הדולר ביחס לשקל היה קפוא במשך השנה האחרונה והבנק נהנה מעליית המרק. לעומת זאת, מאזן בנק לאומי מורכב כ־70 אחוז נכסים במטבע חוץ, כך שנפגע מהקפאת הדולר. שונה המצב לגבי הרווח הנקי. נראה שבנק לאומי יראה רווח נקי גדול יותר מאשר בנק הפועלים, בניגוד לשנים קודמות.

שני הבנקים הגדולים במדינה המשיכו במחצית הראשונה של 1986 להפריש סכומים גדולים עבור חובות מסופקים. הפרשות אלה פגעו במידת מה ברווחו של הבנקים.

מניות חיפה כימיקלים לא יימכרו בארה"ב

אין כל תוכנית לצאת בעתיד הנראה לעין בהצעה לציבור בארה"ב לקנות את מניות חיפה כימיקלים. זאת בין השאר לאור מצבה העגום של תעשיית הדשנים העולמית ומסיבות נוספות.

על כך הודיעה חברת טי.פי.ר. שבבעלות אריה גנגר להנהלת הבורסה לניירות ערך.

חברת טי.פי.ר. הוסיפה, כי בפני חיפה כימיקלים עומדות מספר הוצאות השקעות הוניות נכבדות בשנה הקרובה, הן בהקמת מאגר האמוניה והן בתיקוני מיפגעים אקולוגיים, המוערכות כרגע בכ־16 מיליון דולר.

הנסיעה במוניות תתייקר בימים הקרובים עד 30%

מאת שרגא מקל

תעריפי הנסיעה במוניות יתייקרו בימים הקרובים עד 30%.

ההתייקרות בנסיעות המיוחדות תהיה כדלקמן: התעריף ההתחלתי יועלה ב־30%, מ־1.6 ש"ח ל־2.1 ש"ח. מעבר לתעריף ההתחלתי תחול התייקרות של 7%, המתבטאת בקפיצות המונה. ההתייקרות המצטברת של הנסיעות המיוחדות תגיע ל־20% לערך.

נסיעות השירות יתייקרו בשיעורים שבין 14 ל־30 אחוז. הצעה זו גובשה על ידי משרדי האוצר, התחבורה והתעשיה והמסחר. משרד התחבורה הציע התייקרות גבוהה יותר – עד 60% בנסיעות המיוחדות – אך האוצר דחה אותה.

שר התחבורה, חיים קורפו, כבר חתם על ההתייקרות, ממלא מקום שר האוצר גדעון פת יחתום עליה ככל הנראה היום וההתייקרות תיכנס לתוקף בעוד מספר ימים.

• חיים קורפו

„סל המטבעות" התחזק בחצי אחוז

מראשית אוגוסט נחלש הדולר לעומת הסל בכחצי אחוז

מאז הצמדת השקל ל„סל המטבעות" ב־1 באוגוסט התחזק הסל בכחצי אחוז.

ביום הנהגת ההצמדה לסל ב־1 באוגוסט היה ערכו של ה„סל" 1.4923 שקל ואילו ביום ששי הגיע השער לראשונה ל־1.5 שקל.

באותו זמן נחלש הדולר לעומת הסל בכחצי אחוז. בעת הנהגת הסל היה שער הדולר שווה לשער הסל – 1.4923 שקל – ואילו ביום ששי היה השער 1.4841 שקל.

המרק הגרמני התחזק באותו זמן בכ־4 אחוזים. בעת הנהגת הסל היה שערו 0.7145 שקל וביום 0.7440.

כל עוד לא יועלו המחירים: החקלאים חדלו לשווק גזר ותפוחי אדמה

מאת מיכל הולצמן

עד שלא תאושר העלאת מחיר לתפוחי אדמה וגזר, לא יגיעו ירקות אלה לשווקים – החליטו ארגוני החקלאים.

המגדלים דורשים העלאת מחיר בידית בת 14 אגורות לקילו, בשל תשומות חקלאיות שעלו לדבריהם ב־22 אחוז. לטענת שמשרד החקלאות ממליץ, משרדי האוצר והתעשיה מתנגדים.

כשבוע שעבר הבטיח אהרון פוגל, הממונה על התקציבים באוצר, כי הנושא יובא לדיון בוועדת המעקב. המגדלים נענו לבקשתו ולא הפסיקו כליל את השיווק, אם כי הקפידו לא לשלוח יותר ממחצית מהכמות המבוקשת על ידי השוק מדי יום. שלשום הודיעו כי תופסק להלוטין מכירת תפוחי אדמה וגזר לשווקים הסיטונאים ולפיכך צפוי מחסור בידי כמוצרים אלה.

מנכ"ל חברת קטיף, השייכת לרשת סופרסל, אמר כי מזה מספר ימים אינו מקבל תפוחי אדמה ובמספר סניפי הרשת כבר מורגש מחסור. ברשת קו־אופ אומר אבי בלפר, מנהל חברת יהודיו, כי הכמויות אינן מספיקות והדרישה בחנויות עולה על הרגיל. בחנויות ירקות פרטיות מתלוננים הסוחרים על שוק שחור בגזר ותפוחי אדמה, משום שהם מוצרים בסיסיים שכל ירקן נדרש לספקם, אך רכישתם בשוק הסיטונאי נעשית במחיר העולה על המחיר המאושר למכירה – 83 אגורות בלבד לקילו.

ג'ימי קרת, מזכיר ארגון מגדלי הירקות, אמר בסוף השבוע שעבר כי הגזר ותפוחי האדמה ילכו לאיבוד בלבד, ולא יגיעו לשווקים, כל עוד לא תאושר העלאת המחיר הנדרשת.

אם מכוניתך הנוכחית שווה 50% מערך של פיאט דגם 1987 — אתה יכול לרכוש:

פיאט '87 חדשה ללא מזומנים

אינך זקוק לעוד מזומנים כדי לקנות פיאט חדשה 1987.
מכור את מכוניתך הישנה ואת היתרה שלם עד 30 תשלומים*

נצל עכשיו את מחירי המבצע
הנמוכים ללא תחרות. לבחירתך:

פיאט אונו — מ־17,250 ש"ח כולל מע"מ
פיאט רגאטה — מ־22,610 ש"ח כולל מע"מ
פיאט פיורינו — 15,920 ש"ח כולל מע"מ
פיאט דוקאטו — מ־31,206 ש"ח כולל מע"מ

* האשראי עד 50% מהשווי הכללי של הרכב.
המחירים ע"פ מחירון החברה מס. 4/87 מיום 21.9.86 אינם כוללים הובלה.

FIAT
פיאט. טכנולוגיה בתאוצה

ספרית מעריב

החסידות ושיבת ציון
מאת ד"ר יצחק אלפסי

לראשונה בישראל מחקר מדעי המתאר את יחס החסידות להתעוררות הלאומית והציונות.

בספר גילויים חשובים שלא ראו אור בדבר יחסה של החסידות לציונות לחיוב ולשלילה.

המחיר -.29 ש"ח

להשיג בחנויות הספרים בכל רחבי הארץ או בחנות ספרית מעריב, ת"א – דרך פ"ת 72 א', תל-אביב
בחנות ספרית מעריב, ב"ש – רח' קק"ל 90, באר-שבע.

שידורי טלויזיה גרמניה 3 SAT

יום שני 22.9.1986

18.10	תמונות משוויצריה
19.00	חדשות היום
19.30	להיטים
20.15	ספורט
21.15	תמונות הזמן
21.35	חדשות תרבות
21.45	לקראת מסע לירח – סרט
23.25	חדשות

לקליטת תוכניות מאירופה
פנורמה
טל 5462530, 5460850, 260799

هكذا من الاصل

יצואנים לוחצים על הממשלה לחתום הסכמי קלירינג עם מדינות בעייתיות

היצואנים הגדולים תובעים מהממשלה לחתום על הסכמי קלירינג עם מדינות החשובות בעייתיות מבחינת כושר התשלומים, כגון רומניה ומדינות דרום־אמריקה. זאת נוכח הקשיים הגוברים ביצוא לארצות אלה.

יו"ר מועדון מיליון פלוס, שבמסגרתו מאוגדים היצואנים הגדולים, שמאי מיטלמן, פנה למנכ"ל בפועל של משרד התעשיה והמסחר, יורם בליזובסקי, וביקש לפעול לחתום על הסכמי קלירינג עם המדינות הבעייתיות. הוא מציין, כי צעד זה יוכל להביא שינוי במצב הנוכחי, בו אנו קונים סחורות במדינות אלה ומשלמים במזומן, דוגמת יבוא בשר מארגנטינה, בשעה שיצואנים ישראליים אינם יכולים למכור באותן מדינות את סחורותיהם בגלל עיכובים בהעברות כספי תמורות יצוא מארצות אלה ובהיעדר ביטוח מתאים לביטוח סיכוני סחר חוץ.

כן מציע מיטלמן לכסות באמצעות ביטוח סיכוני סחר חוץ יצוא למדינות בעייתיות, בשיעורים משתנים שבין 40 ל־90 אחוז, כאשר יצואן יקח את יתרת הסיכון, בדרך כלל באמצעות ביטוח מסחרי נוסף בחו"ל. ואילו במכירת נכסי השקעה ופרוייקטים בחו"ל, שבהן מעורב אשראי לזמן בינוני וארוך, יינתן חיסוי זה לאותו חלק של האשראי, מעבר לשלוש השנים הראשונות, אותו ניתן בדרך כלל לכסות בשוק הביטוח הבינלאומי.

יצוא

עיסקת יצוא ב־2 מיליון דולר

המרכז הארצי לאביזרים לרכב וחברת היצור „גומגלי", הנמצאות בבעלות משותפת, חתמו בשבוע שעבר הסכמים ליצוא מוצריהן לאירופה בסכום של כ־2 מיליון דולר.

העסקות נחתמו בתערוכת „אוטומכניקה 86", שהתקיימה בשבוע שעבר בפרנקפורט שבגרמניה ובה הוצגו מוצרים של שתי החברות, במסגרת הביתן הישראלי.

שתי החברות ימכרו [illegible] ומערכות אזעקה לרכב לקניינים מסקנדינביה, אנגליה, ספרד ועוד.

מרדכי אלקן

בנייה

הפסדי מתתיהו ליפשיץ קטנו ל־3.3 מיליון דולר

הפסדי חברת הבנייה הירושלמית מתתיהו ליפשיץ בשנת העסקים 1985/86 קטנו לכ־3.3 מיליון דולר, לעומת הפסדים של כ־6.2 מיליון דולר בשנת העסקים הקודמת – מתברר ממאזן החברה שפורסם אתמול.

החברה מסבירה כי ההפסדים נובעים מן השפל בענף הבנייה ומתחרות עזה על קבלת עבודות קבלניות ציבוריות ופרטיות. כתוצאה ממצב זה נאלצה החברה לקבל עבודות בנייה במחירים נמוכים, אשר גרמו לחלק מן ההפסדים. כמו כן מכרה החברה דירות במחירים שמתחת לעלות הבנייה.

חברת מתתיהו ליפשיץ מדווחת על צעדים שהיא נוקטת כדי לצמצם את ההפסדים במסגרת התייעלות, צימצומים בכוח אדם ובחיסול תחומי פעולה בעלי רווחיות נמוכה. בין היתר נמצאת החברה במו"מ על מכירת חלק מזכויותיה במלון גינות בירושלים ובמלון שבונה בים המלח.

תעשיה

חברות ישראליות יבצעו בשיתוף עם גורמים בקולומביה סקר מיוחד שיבחן אפשרויות פיתוח תעשייתי

חברות ישראליות יבצעו בשיתוף עם גורמים בקולומביה סקר מיוחד שיבחן אפשרויות פיתוח תעשייתי, אגרו־תעשייתי וחקלאי באזורים שונים בקולומביה.

כך סיכמו בסוף השבוע שעבר שר התעשייה והמסחר, אריאל שרון, ונשיא קולומביה, וירג'יליו ברקו ורגס, בפגישה שקיימו בבוגוטה.

שר התעשייה והמסחר מסר, כי בפגישה דנו בהגברת שיתוף הפעולה בין שתי המדינות בתחומי התעשייה והחקלאות. סוכם לבחון פרוייקטים משותפים בתחומי התעשייה הכימית, האלקטרוניקה והאגרו־תעשייתית. חברות ישראליות ישולבו בתוכניות הפיתוח החקלאיות והתעשייתיות הנרחבות של ממשלת קולומביה.

היקף הסחר השנתי עם קולומביה עומד כיום על 30 מיליון דולר לשני הצדדים. המשלחת אשר נתלוותה אל שר התעשייה והמסחר ובה נציגים של משרדי התעשייה והמסחר, החקלאות והאנרגיה והתשתית, קיימה אף היא פגישה בדרג של פקידים בנושא הגברת הסחר בין שתי המדינות.

השקעות

„על הממשלה לדחות את הסתייגותו של שר התעשיה והמסחר להקמת מוקד למשקיעים זרים"

„על הממשלה לדחות את הסתייגותו של שר התעשייה והמסחר להקמת מוקד למשקיעים זרים, שיחסוך מהם את ההתרוצצות בין המשרדים הממשלתיים."

כך אמר שר הכלכלה והתיכנון, גד יעקבי, בהרצאה בשבוע שעבר בפני חברי כוח המשימה שהתכנסו בישראל.

השר יעקבי תמך בהמלצתה של ועדה מבין חברי כוח המשימה להקים גוף אחד שיקטין את הבירוקרטיה והסירבול בתהליך הטיפול במשקיעים בישראל ויקצר את מסלול המכשולים העומד בפניהם היום.

הוא אף הדגיש בפני הנאספים, כי אינו מקבל את דעת האוצר שיש לדחות את ביצוע הרפורמה במיסוי לראשית שנת התקציב הבאה.

עודד שורר

מדדי „אנליסט"

לשערי המניות הנסחרות בבורסה לני"ע

סוג המניות	מדד 21.9.86	שינוי (%) יומי	שבועי	חודשי
סחירות גבוהה	123.8	+0.05	-0.84	-5.00
בינונית	180.6	-0.33	-0.73	+5.07
דלה	220.4	-0.15	+0.39	+9.49
מדד מניות כללי	144.4	-0.10	-0.68	-0.53

1. מדד 31.12.85 = 100 בכל הקבוצות הסחירות.
2. הסיווג לקבוצות מבוסס על שיקלול גורמים, כגון שווי ההון המונפק והנקוב בבורסה, ונפח המסחר היומי הממוצע.
3. הקבוצות אינן כוללות מניות אשר אינן משקפות מסחר תקין.

תעסוקה

גל פיטורים נוסף מאיים על עובדי מפעל סולתם

גל פיטורים נוסף מאיים על עובדי מפעל סולתם, אם יכשלו נסיונות המריץ שמנהל המפעל עם מדינות שונות המגלות ענין ברכישת תוצרתו.

מנכ"ל המפעל, יעקב ליאור, אמר אתמול כי המפעל מתמודד עתה במיכרזים שונים בארצות הברית ולפי שעה נראה שההתחרות מתנהלת בצורה מוצלחת, אם כי קשה לדעת את שיהיה בסופה. יחד עם זאת הדגיש ליאור, כי לא די במיכרזים אלה. „אנו זקוקים להזמנות מכל העולם ויש לקוות שכקודם נקבל הזמנות רבות שיצטרכו לכסות" – אמר. הוא הוסיף שהאלטרנטיבה היחידה לכך תהיה הצטמצמות, שבמסגרתה לא יהיה מנוס גם מפיטורים נוספים.

אמיר גילת

אנרגיה

סוכני פוגז מאיימים להפסיק חלוקת גז ליומיים

טוענים כי כוונת ההנהלה לחגוג מחר 50 שנה לפוגז אינה מתיישבת עם מצב החברה וענף הגז. הסוכנים של חברת פוגז ברחבי הארץ מאיימים להפסיק היום ומחר את חלוקת הגז, במחאה על מה שהם מכנים „בזבוזים בפוגז".

הסוכנים, שיחסיהם עם הנהלת החברה אינם מן המשופרים, טוענים כי כוונת ההנהלה לחגוג מחר 50 שנה לפוגז אינה מתיישבת עם מצב החברה וענף הגז. הם הודיעו כי לא יטלו חלק בחגיגות.

מהנהלת פוגז נמסר בתגובה, כי מחאת הסוכנים היא ילדותית וכי ההוצאות על חגיגות 50 שנה לחברה הן זעירות ואינן מצדיקות תגובה כזו.

לדעת הנהלת החברה, זהו נסיון נוסף במסגרת מאבק של כוח לכפות על החברה מתן עמלות גדולות יותר ואשראי רחב יותר לסוכנים.

נתוני המכירות של חברת פוגז מראים כי הסוכנים משכו אתמול כמויות גדולות של גז, מעל המקובל לשעה זו. להערכת ההנהלה נועד צעד זה לאפשר למחלקים לחלק גז באזוריהם בימים הקרובים, מבלי להזיק לסוכני הגז של החברה, כדי להפגין היערכות רועשת.

עודד שורר

מחקר ופיתוח

כ־10 מיליון דולר מושקעים במחקר ופיתוח בתחום החקלאות

פרוייקטים של מחקר ופיתוח בתחום החקלאות בסכום של כ־10 מיליון דולר נמצאים בביצוע, הם מהווים כרבע מתקציב המחקר והפיתוח התעשייתי. מדובר בפרוייקטים באלקטרוניקה, ציוד מתכתי, כימיה וביוטכנולוגיה.

כך מסר אתמול יגאל ארליך, המדען הראשי של משרד התעשיה והמסחר, לקראת פתיחת שבוע אגרוטק, הנערך בתל־אביב.

בשנת 1985 אושרו כ־40 פרוייקטים בתחומים אלה והם מיועדים לשימושים חקלאיים. בין היתר מבוצעים מחקרים לייצור מוצרים חקלאיים מיוחדים המיועדים ליצוא ובתחום זנים חדשים של עגבניות ואבטיחים, מחקרים לתהליכים לחומרי הדברה, בעיקר הדברה ביולוגית, הפקת כימיקלים, מוצרים חקלאיים, תרופות מצמחים וחומרים כימיים מאצות. לפי הערכת המדען הראשי, הנטיה לכוון אוטומציה בחקלאות, השימוש ברובוטים וניצול טכנולוגיות מכל התחומים לטובת החקלאות, היא מגמה שתימשך בשנים הבאות בישראל ובעולם. בישראל בולט בתחום זה פרוייקט לריבוי אוטומטי של צמחים שונים, בעלי תכונות גנטיות משובחות.

בפרוייקט זה משתתפת חברה אמריקנית גדולה עם קבוצה ישראלית.

בורסת ניו־יורק

מדד הדאו־ג'ונס נסגר ביום שישי בירידה של 11.53 נקודות, ל־1,762.65 נקודות. בסיכום שבועי עלה המדד ב־3.93 נקודות, כ־0.2%.

השינוי השבועי במניות הישראליות בניו־יורק

	השער		שינוי שבועי ב־$
אופטרוטק	4	4¼	-¼
אי.אי.אס.	3	3¼	-⅛
אינטרפארם	4¼	4¾	-½
אלסינט		1⅝	-⅛
אלרון	5¼	5½	+½
אלקטרוניקה לישראל	2½	2¾	+¼
תעשיות לייזר		10¼	-½
נייר חדרה		13⅜	-½
סאייטקס	2⅝	2⅞	-½
עץ לבוד		8⅝	-⅜
תדי	3¼	3⅝	–
עוש"פ	3	3¾	-¼
אלביט	7¼	7⅞	+1⅛
טבע	4¾	5¼	+¼
רא"א	4¼	4¾	-¼
מת"ח	2½	3	–

נמסר על ידי „בנק המזרחי המאוחד" מחלקת ניירות ערך זרים

שערי מטבע חוץ ליום 21.9.86

המטבע	השינוי בשקלים	בנקנוטים לאומי קניה	לאומי מכירה	הפועלים קניה	הפועלים מכירה	דיסקונט קניה	דיסקונט מכירה	העברות המחאות לאומי קניה	לאומי מכירה	הפועלים קניה	הפועלים מכירה	דיסקונט קניה	דיסקונט מכירה	שער יציג
1 דולר ארה"ב		1.45	1.52	1.45	1.52	1.45	1.52	1.4743	0.4927	1.4763	1.4947	1.4733	1.4918	1.4841
1 מרק גרמני		0.73	0.76	0.73	0.76	0.72	0.76	0.7397	0.7490	0.7409	0.7502	0.7386	0.7479	0.7440
1 לירה שטרלינג		2.14	2.24	2.14	2.25	2.14	2.24	2.1775	2.2047	2.1820	2.2092	2.1804	2.2079	2.1928
1 פרנק צרפתי		0.22	0.23	0.22	0.23	0.22	0.23	0.2256	0.2284	0.2259	0.2287	0.2254	0.2283	0.2271
100 ין יפני		0.95	0.99	0.95	0.99	0.94	0.99	0.9636	0.9756	0.9664	0.9785	0.9638	0.9760	0.9700
1 גולדן הולנדי		0.64	0.67	0.64	0.67	0.64	0.67	0.6536	0.6618	0.6553	0.6635	0.6529	0.6611	0.6587
1 פרנק שווייצרי		0.90	0.94	0.90	0.94	0.89	0.94	.9116	0.9230	0.9150	0.9264	0.9119	0.9234	0.9188
1 כתר שוודי		0.21	0.22	0.21	0.22	0.21	0.22	0.2161	0.2188	0.2162	0.2188	0.2159	0.2186	0.2176
1 כתר נורווגי		0.20	0.21	0.20	0.21	0.20	0.21	0.2039	0.2064	0.2042	0.2067	0.2036	0.2062	0.2052
1 כתר דני		0.19	0.20	0.19	0.20	0.19	0.20	0.1951	0.1976	0.1955	0.1979	0.1951	0.1975	0.1964
1 מרק פיני		0.30	0.31	0.29	0.31	0.29	0.31	0.3048	0.3086	0.3052	0.3090	0.3046	0.3085	0.3000
1 דולר קנדי		1.05	1.10	1.04	1.09	1.04	1.09	1.0629	1.0762	1.0627	1.0759	1.0607	1.0741	1.0699
1 דולר אוסטרלי		0.88	0.97	0.89	0.96	0.90	8.96	0.9251	0.9367	0.9258	0.9373	0.9255	0.9371	0.9316
1 רנד דרא"פ		0.43	0.52	0.40	0.68	0.41	0.58	0.6664	0.6747	0.6673	0.6756	0.6666	0.6750	0.6708
10 פרנק בלגי		0.35	0.36	0.34	0.36	0.34	0.36	0.3564	0.3608	0.3569	0.3614	0.3562	0.3606	0.3588
10 שי' אוסטרי		1.03	1.08	1.03	1.08	1.03	1.08	1.0511	1.0642	1.0528	1.0659	1.0504	1.0637	1.0589
1000 לי' איטלקיות		1.05	1.11	1.05	1.11	1.04	1.11	1.0693	1.0826	1.0700	1.0834	1.0687	1.0822	1.0760
1 דינר ירדני		4.19	4.45	4.08	4.34	4.17	4.41	—	—	—	—	—	—	4.2252
10 לי' לבנוניות		—	—	0.32	0.34	0.20	0.40	—	—	—	—	—	—	0.3134
1 לירה מצרית		0.78	0.83	0.74	0.79	0.76	0.81	—	—	—	—	—	—	0.8066

סל: 1.5000 (–) | דולר יציג: 1.4841 | דולר נוסעים: 1.77 | דולר שחור: 1.51־1.52

נמשכה השחיקה בקרנות ובאגרות החוב; שיפור במניות עם קליטת ההיצעים המהירה

הפדיון בקרנות – כ־2.5 מיליון דולר ★ ב„כבדות" היתה יציבות מחירים ★ סוחרי הבורסה: בשוק המניות נוצרת עתה רמת בסיס חדשה ממנה עשוי לחול מיפנה חיובי

אשנב לבורסה

מאת יואב יצחק

השחיקה במחירי אגרות החוב והמניות התוספתיות נמשכה גם אתמול. עודפי היצע בסך 1.7 מיליון ש"ח נרשמו לאגרות החוב הצמודות ומחירן ירד בכ־0.5%. במניות התוספתיות נרשמו ירידות שערים של כ־1.5% בממוצע.

נכסי ההשקעה הסחירים בבורסה המשיכו להישחק גם אתמול, בעקבות קצב ההנפקות המוגבר מצד בנק ישראל, הסטת כספים לצריכה פרטית ומשיכת כספים מהמערכת הפיננסית מצד הסקטור העיסקי, לשם הגדלת מלאים. גם גרעונות הנזילות אליהם נקלעו הבנקים, והעלאת הריבית הבנקאית על פיקדונות גדולים (ג'מבו) לרמה של עד 19%, היתה ככל הנראה בעוכרי נכסי ההשקעה הסחירים בבורסה, הסובלים זה השבוע השני ברציפות ממגמת היצעים רצופה ושוחקת. גם מנהלי הקרנות, שסימנו עד כה את הפדיונות מאמצעים נזילים שעמדו לרשותם (מק"מ ותפ"ס) – נאלצים עתה למכור אגרות חוב ונכסים אחרים ישירות בבורסה, דבר הגורם לתגובת שרשרת ולשחיקה נוספת באג"ח ובמחירי הקרנות.

שוק המניות סבל אתמול מגל נוסף של היצעים, שהוזרמו על ידי מקורבי השוק, מנהלי תיקים וחלק קטן מסוחרי הבורסה – שנואשו מהמגמה שהסתמנה בשוק. השחיקה שהיתה בשבוע שחלף במניות התעשייתיות, והיעדרם הבולט של המשקיעים המוסדיים, הגבירו את החששות מפני המשך השחיקה במניות, ומאידך האיצו בגורמים שונים למכור את אחזקותיהם כבר בשלב זה. גם שפע האופטימיות והפעילות האקטיביות מצד בנק הפועלים על כל שלוחותיו, לא הביאו לתפנית בשוק. המגמה הפסיבית מצד קרנות לאומי פיא וה„נוסטרו" (חשבון עצמי) של בנק לאומי, ומגמת המכירות מצד משקיעים בעלי „ידיים חלשות" – הכריעה לרעה. במניות ה„כבדות" הופיעו ב„לידר" עודפי היצע בינוניים. אלה נקלטו במהלך המסחר ללא שינוי בשער או תוך ירידות סימליות. דומה כי השיפור לו ציפו סוחרי הבורסה בשעות הצהריים המוקדמות, בא לידי ביטוי במיוחד במהלך המסחר בבורסה: לאחר שסוחרי הבורסה נוכחו כי קרנות בנק הפועלים וגופים נוספים נוקטים בעמדה חיובית כלפי השוק, החלו רבים מהסוחרים לקלוט היצעים ללא שינוי בשער. נציגי קרנות הפועלים קלטו חלק מההיצעים שנרשמו למניות פולגת 0.4 וכלל תעשיות (ב"ש). ל„פועלים השקעות" נרשם עודף היצע בסך 1,926 שקל ע.נ., מרביתו נקלט על ידי נציגי קרנות בנק הפועלים. יצויין כי באחרונה מסתמנת פעילות חיובית במניות פועלים השקעות, הנובעת מהערכות/ידיעות הרווחות בבורסה, לפיהן החברה תציג בקרוב דו"חות חיוביים שיושפעו מהשיפור בעיסקי הליסינג של החברה.

ביקושים לאלרון ולאלביט

השיפור במניות, הלך והתחזק ככל שנמשך המסחר; דוגמא לכך הן מניות נכסים ובנין: הכרוז הכריז על עודף היצע בסך 2,046 שקל ע.נ., סוחרי בורסה רבים ביקשו לקלוט את ההיצע ונאלצו להתחלק בינם לבין עצמם. בנק דיסקונט ניצל זאת וסיפק עוד 3,000 ש"ח ע"נ מהביקוש של סוחרי הבורסה.

למרות השחיקה שהסתמנה בסוף השבוע שחלף, והאווירה העכורה שהיתה בשעות הצהריים המוקדמות, הופיעו עם פתיחת ה„לידר" ביקושים גדולים יחסית לחלק מצומצם מהמניות. אלה בלטו במניות אלביט, אלרון, קופסאות פח ואף במניות דיסקונט השקעות. למניות אלביט נרשם עודף ביקוש התחלתי בתמורה כספית של כ־0.4 מיליון דולר, שאוזן לאחר עליית שער חדה ביותר של 7.5%. מניות אלרון עלו בכ־4%, תוך ביקוש גדול יחסית בסך של 24 שקל ע.נ. הביקושים הגדולים במניות אלה נובעים, ככל הנראה, מעליה חדה שהיתה בהן בסוף השבוע שחלף בבורסה האמריקנית. במניות קופסאות פח 1 נרשם ביקוש בסך 10.5 אלף שקל ע.נ., הוא אוזן תוך עליית שער של 2.5%. לקופסאות פח 5 נרשמה עליית שער חדה של 10%. במניות דיסקונט השקעות נמשכה הפעילות החיובית. ביקוש בסך של כ־2,022 שקל ע.נ. אוזן תוך עליית שער של 1.5%. הביקושים הרו זרמו בתגובה לשמועות חזקות שנפוצו בבורסה, לפיהן החברה תפרסם בקרוב דו"חות כספיים שיצביעו על רווח מתואם – וזאת בניגוד להערכות הפסימיות שרווחו תחילה. נדגיש כי אלו הן שמועות בלבד, אולם בבורסה בתל־אביב די בהן כדי ליצור מגמה חיובית במניות.

באופן תמוה למדי נרשם אתמול ביקוש גדול למניות מאגרי בנייה, ופעילות חיובית במניות ישפרו – למרות הדו"חות השליליים שפורסמו ביום חמישי האחרון, שהצביעו על הפסדים גדולים. מאגרי בנייה עלו בכ־2.8%, תוך מחזור גדול בסך 11.2 אלף שקל ע.נ. במניות ישפרו נחטף ההיצע במהירות ללא שינוי בשער, תוך מחזור בסך 1455 שקל ע.נ. יצויין, כי סוחרי הבורסה אינם שופעים אופטימיות יתירה לגבי הצפוי בשוק המניות: הדעות הרווחות בבורסה הן כי שוק המניות מקרטע ברמת השערים הנוכחית, תוך יצירת רמת בסיס חדשה, העשויה להביא (לפי ההערכות) לעליות שערים מתונות בתוך מספר שבועות.

מאבק שליטה עשוי להתפתח בת.י.ל.ן.

מאבק שליטה עשוי/עלול להתפתח בחברת ת.י.ל.ן.

בשבועות האחרונים מסתמנת במניות החברה פעילות חיובית מצד מקורבי החברה, הפועלים באמצעות בנק כללי. הרקע לכך הוא הסכם ההצבעה שנחתם בעבר בין 4 המייסדים – הסכם שתוקפו יפוג באוקטובר 1986. כזכור, לפני כשנה חל קרע בין אחד המייסדים לבין עמיתיו. 3 המייסדים מחזיקים עתה ב־48.5% מזכויות ההצבעה בחברה והמייסד הרביעי מחזיק ב־17.5% מזכויות ההצבעה. קבוצת משקיעים נוספת מחזיקה ככל הידוע בכ־32% מזכויות ההצבעה, אותן רכשו מ„לאומי־פיא". עתה, לקראת פקיעת ההסכם, מנסה כל אחת מהקבוצות להגדיל את אחזקותיה. על מנת להגדיל כוחה בחברה ולחסום את השתלטות הקבוצה האחרת על ת.י.ל.ן. אתמול עלו מניות ת.י.ל.ן. ב־1.3%, תוך מחזור גדול יחסית בסך 68,629 ש"ח. יצויין כי שוויה של החברה לפי מחיר מניותיה בבורסה הינו גבוה יחסית והוא מסתכם בכ־8 מיליון דולר.

אזורים בנין [1965] בע"מ

מכרז למכירת רכב

1) פורד קורטינה 1600 אוטומטית + מזגן, שנת ייצור 1982 מס' רכב 82־95987.
2) קרייזלר 1510 1300 סמ"ק שנת ייצור 1979 מס' רשוי 967־191.
3) קרייזלר 1510 1300 סמ"ק שנת ייצור 1979 מס' רשוי 964566.
4) טלבו 1510 1300 סמ"ק שנת ייצור 1982 מס' רשוי 4644182.
5) טלבו סולרה GLS 1600 סמ"ק אוטומטית + מזגן + הגה כח שנת ייצור 1983 מס' רשוי 83־27200.

את המכוניות ניתן לראות בחניון „בית אזורים" („בית גיבור"), רח' קויפמן 6, תל אביב, החל מיום שלישי 23.9.86 בין השעות 8.00־16.00 ועד ליום ראשון 28.9.86 בשעה 11.00 לפנה"צ, למעט יום שישי, 26.9.86.

הצעות ניתן להגיש במקום במעטפה סגורה לאחראי על מח' הרכב במשרדי חב' אזורים, בצירוף המחאה בנקאית לטובת „אזורים בנין" (1965) בע"מ, בגובה 10% מערך ההצעה עד ליום ראשון, 28.9.86, בשעה 11.00 לפני הצהריים.

הזוכה חייב להעביר בעלות מיד עם קבלת המכונית.

אין המשרד מתחייב לקבל ההצעה הגבוהה ביותר או כל הצעה שהיא.

ברכות ל־בטחה ני"ע והשקעות בע"מ

לרגל פתיחת הסניף החדש ברחובות, רח' הרצל 190.

כלל (ישראל) בע"מ

תקליט חדש!!!

ג'ו ג'קסון –

להשיג בחנויות התקליטים מעל גבי תקליטי „הליקון".

שערי המניות

בנקים מסחריים

המניה (ע' בערך נקוב)	השער אתמול	המחזור בע"נ	השינוי בנקודות	השינוי באחוזים
אגוד ש	— הפסקת מסחר —			
המזרחי 0.1	1120	1090	+40	+3.7
המזרחי א 0.5	719	2600	-11	-1.5
המזרחי אופ 2	770	540		
כללי לא בטוח	22600	61.0	+400	+1.8
בנק צפון אמריק 1.	— הפסקת מסחר —			
בנק צפון אמריק 5.	— הפסקת מסחר —			
בנק צפון אמר אופ	— הפסקת מסחר —			
הבינלאומי 5.0	3365	1948	-20	-6
פ.ב.ב. 0.5	3950	3886		

בנקים בהסדר ההצמדה

המניה	השער אתמול	המחזור בע"נ	השינוי בנקודות	השינוי באחוזים
אידיבי רג 100.0	77950	212	-150	-2
אידיבי ב 100.0	77800	17.0	-1200	-1.5
אידיבי בכ א 2.0	477000	1.0		
אגוד ישח	57990	103	-630	-1.1
דיסקונט ב	99950	12.0	-300	-3
דיסקונט א	99190	169	-1000	-1.0
דיסקונט שה ב	11740	1.0		
המזרחי ש	31700	770	-640	-2.0

המניה	השער אתמול	המחזור בע"נ	השינוי בנקודות	השינוי באחוזים
המזרחי מ	31750	10.0	-550	-1.7
המזרחי שה 9	14650	8.0	-280	-1.4
הפועלים מבכ	110000			
הפועלים ש	52950	918		
הפועלים מ	52730	95.0	-80	-2
כללי א 1.0	135300	12.0		
כללי שה 5	103919			
כללי שה 7	6472	2.0	-50	-6
כלל טפוק 100.0	35590	2422		
כלל שה 11	12900	81.0		
מימון ומסחר 1.0	45800			
מימון ומסחר 5.0	23100			

בנקים למשכנתאות

המניה	השער אתמול	המחזור בע"נ	השינוי בנקודות	השינוי באחוזים
אדנים א 0.1	15570	69.0	-200	-1.2
לאומי משכנתאות ש	4940	208	-20	-4
לאומי משכנתאות מ	4950		+20	+4
כרמל ש	4100	3.0	+56	+1.4
כרמל שה 1	3159	166		
בנין ב' 5.0	7650	34.1	+240	+3.2
פת משל ש	1841	744	-20	-1.1
משכן ב ש	2259	302	-1	
עצמאות 0.1	8500	55.0		
טפחות מבכ ש	13571			
טפחות רג ש	12899			
טפחות שה 1	8090	17.0		
טפחות שה 2	4056	123		
יפאור 1.0	1950	762	+59	+3.1
יפאור 5.0	925	1541		
מירב 1.0	5450	41.0	-60	-9

מוסדות מימון ענפיים

המניה	השער אתמול	המחזור בע"נ	השינוי בנקודות	השינוי באחוזים
שלמון א ש	375	3720	-8	-2.1
החקלאות מבכ א	— לא נסחר —			
החקלאות מבכ ב	— לא נסחר —			
לאומי תעשיה א ש	6800	191	-90	-1.3
פתוח תעשיה מבכ	— לא נסחר —			
פת תעש בכ ג	— לא נסחר —			
פת תעש בכ גג	— לא נסחר —			
פת תעש בכ גגג	— לא נסחר —			
פת תעש בכ ד	— לא נסחר —			
פת תעש בכ דד	— לא נסחר —			
מרכז קבלנים 5.0	530	549	-5	-9
תיירות בכ	— לא נסחר —			
כלל ליסינג א 0.1	19997	61.0	-703	-3.4
כלל ליסינג ב 0.5	13200	46.0	-300	-2.2
כלל ליסינג אג"ח	11701	45.0		

חברות ביטוח

המניה	השער אתמול	המחזור בע"נ	השינוי בנקודות	השינוי באחוזים
איתן חב' לביטוח	255	26705	-7	-2.7
אדיס 0.1	1150	2035		
אדיס א 0.5	561	7844	-6	-1.1
בטוח משנה 0.1	550 תב	564	+49	+9.8
בטוח משנה 0.5	170.0	4243		
הדר בטוח 1 ש"ח	375	5091	-15	-3.9
הדר בטוח 5 ש"ח	210	5096	-5	-2.5
הסנה ש	250	38779		
הפניקס 0.1	730	856	-17	-2.3
הפניקס 0.5	450	1110	+10	+2.3
המגשר-ישראל 1.0	7050	37.0	-100	-1.4
המגשר-ישראל 5.0	3130	248	-100	-3.1
מנורה 1.0	2061	82.0	-39	-1.9
מנורה 5.0	850	400		
סהר 1.0 ג	5350	302		
ספרינס 0.1	2550	144	-30	-1.2
צור ש	341	5003		
ציון השקעות 1.0	9100	11.0		
ציון השקעות 5.0	2140	100	+60	+2.9

מסחר

המניה	השער אתמול	המחזור בע"נ	השינוי בנקודות	השינוי באחוזים
אינטרקונטי 1.0	7605			
אינטרקונטי 5.0	1335	639	-35	-2.6
מרכז סחר א 1.0	7386	175		
מרכז סחר אופ 1	7004	290		
כלל סחר 1.0	1450	1056	-20	-1.4
קריסטל 1.0	11969	437	-21	-2
רסק 0.1	— הפסקת מסחר —			
רסק 0.5	— הפסקת מסחר —			
שופרסל א 2.0	5240	225	-30	-6
שופרסל ב 10.0	4050	6190	-30	-7

שרותים

המניה	השער אתמול	המחזור בע"נ	השינוי בנקודות	השינוי באחוזים
דלק מד' 0.1 ש"ח	3235	1000		
דיזל 1.0	2700	60.0	-90	-3.2
דיזל 5.0	1422	102	+20	+2.0
מפעות השקעה 0.1	13770 תב	73.0	-1530	-10.0
מפעות השקעה 0.5	4181	164		
קרור 0.1	1947	617		
קרור 1.0	310	4269		
תכנת המשכל 0.1	— הפסקת מסחר —			
מוטבי עיבוד 0.1	4890	533		
מוטבי עיבוד 0.5	1952	2590		
קומפרוסים 0.1	— הפסקת מסחר —			
קומפרוסים 0.5	— הפסקת מסחר —			
קופל 1.0	— הפסקת מסחר —			
קופל אופ 1	— הפסקת מסחר —			

מלונות ושרותי תיירות

המניה	השער אתמול	המחזור בע"נ	השינוי בנקודות	השינוי באחוזים
גלי זהר 1.0	8792	36.0	+42	+5
גלי זהר 5.0	4400	53.7		
מלונות דן 1.0	1750	857	+27	+1.6
מלונות דן 5.0	1235	584	-5	-4
חוף האלמוג 0.1	— הפסקת מסחר —			
כנס 1.0	3695	385	+45	+1.2
מלונות ירדן 1.0	2999	160	+49	+1.7
מלונות יולדים 1	— הפסקת מסחר —			

מחשבים ושרותי מחשב

המניה	השער אתמול	המחזור בע"נ	השינוי בנקודות	השינוי באחוזים
איכות מלד' 1 ש"ח	1400 תב	9010	-150	-9.7
דטה מיכון 1.0	— הפסקת מסחר —			
ח.ל.ב. 1.0	15150	453	+200	+1.3
יעבא 1.0	4100	330	-10	-2
כלל מחשבים 1.0	10000 תב	40.0	-1000	-8.5
מ.ל.ל 1.0	21895 תב	54.0	-1500	-6.4
מ.ל.ל 5.0	6922 תב	367	-400	-5.5
מכש מחשבים 1.0	3389	418	+29	+.9
ניקוב מחשבים 1.	9980	159	-120	-1.2
ניקוב מחשבים 5.	7064 תב	155	-510	-6.7
תים מחשבים 1.0	1775	577		
תים מחשב אופ 1	16950			

נדל"ן בינוי ופיתוח

המניה	השער אתמול	המחזור בע"נ	השינוי בנקודות	השינוי באחוזים
אגרוס בינוי 1.0	— הפסקת מסחר —			
אגרוס בינוי 5.0	— הפסקת מסחר —			
ארץ מבנים 1.0	860	534	+22	+2.7
ארץ מבנים 5.0	366	851	+5	+1.4
אורים 1 ש"ח	701	8369	-8	-1.1
אורים אופ' 1	420	21167	-12	-2.8
אורים אג"ח 3	97.5	19205	-1.0	-1.8
אילון 1.0	— הפסקת מסחר —			
אל-רוב 1.0	1486 תב	6540	+133	+9.8
אמנים 1.0	— הפסקת מסחר —			
אפריקה 0.1 ש"ח	35100	59.0	-300	-9
אפריקה 1.0 ש"ח	26170	274	-500	-1.9
אפריקה אופ 5	14880	101	-220	-1.5
ארזים 1.0	2775 ק		-146	-5.0
אילון 1.0 ש"ח	2680	4446		
אילון 5.0	1391	865	+21	+1.5
בן-יקר גת 1.0	— הפסקת מסחר —			
ברנוביץ 1.0	— הפסקת מסחר —			
ברנוביץ 5.0	— הפסקת מסחר —			
דסקר 1.0	4650	509	+70	+1.5
דורקר 1.0	12 428		-22	-4.9
דורקר 5.0	379 בכ		-20	-5.0
דורקר אפ 1	110.0 תב	2093	-60.0	-35.3
הדר 0.1	6100	97.0	-101	-1.6
הדר 0.5	4000	150	-50	-1.2
הטקסטיל 1.0	— הפסקת מסחר —			
הטקסטיל 5.0	— הפסקת מסחר —			
ת.ל.ב. 0.1	— הפסקת מסחר —			
ת.ל.ב. 0.5	— הפסקת מסחר —			
בכמים ובנין 1.0	2500	4835		
בב-ים 0.1	4000	254		
בב-ים 0.5	2670	687	-120	-4.3
הכשרת הישוב 1.0	51400	186	-500	-1.0
ישפד 0.1	3750	1455		
ישראלום 1.0	1868	820	+48	+2.6
ישרס 10.0	— הפסקת מסחר —			
בנק פיתוח 1.0	7400 תב	30.0	-400	-5.1
כלל מילן 0.1	382	14685	-5	-1.3
לומיר 1.0	8990	76.0	+40	+1.0
לומיר 5.0	1470	79.0	-40	-2.7
ב.ח.ב. 1.0	537	9615	+1	+2
מגנטי בניה 1.0	696	11229	+19	+2.8
מגנטי בניה אופ	534	8440		
מודל בנין 1.0	— הפסקת מסחר —			
מישאל 5.0	354 תב	11924	+28	+8.6
מנרב 5.0	974	978	-15	-1.5
פר-לן 1.0	571	366	+1	+2
לוינשטיין 1.0	390	134	-7	-1.8
לוינשטיין 5.0	108.5	6400		
ליפשיץ 1.0	— הפסקת מסחר —			
ליפשיץ 5.0	— הפסקת מסחר —			
נאות אביב 0.5	5900	135	-300	-4.8
נכסי אדרים 1.0	645	365	+3	+.5
סהר השקעות 1.0	11820	40.0	-150	-1.3
סהר השקעות 5.0	8450	57.0		
ספיר 1.0	— הפסקת מסחר —			
ספיר 5.0	— הפסקת מסחר —			
סהר ובלע 1.0	— הפסקת מסחר —			
עדר 3.0	— הפסקת מסחר —			
קסריה 0.1	2206 תב	2207	+201	+10.0
קסריה 0.5	1870	3081	+40	+3.9
רובינשטיין מד' 1 ש	— הפסקת מסחר —			
רובינשטיין מד' 5 ש	— הפסקת מסחר —			
רסקו מבכל	— הפסקת מסחר —			
רסקו רג	— הפסקת מסחר —			

חקלאות

המניה	השער אתמול	המחזור בע"נ	השינוי בנקודות	השינוי באחוזים
מטעי הדר 0.1	2750 תב	3620	+150	+5.8
מטעי הדר 0.5	2049	1604	-40	-1.9
מהדרין 0.1	7400	503	+120	+1.7
נכסי הדרים 1.0	1191	3358	+51	+4.5
פרי אור 0.5	3615	931	+160	+4.6
פרי-אור 5.0	13200	187		

מזון וטבק

המניה	השער אתמול	המחזור בע"נ	השינוי בנקודות	השינוי באחוזים
אסם 1.0	1365	180		
גולדפרוסט 1.0	3315	542	-160	-4.6
גולדפרוסט 5.0	1650	398	-70	-4.1
גולדפרוסט אופ 1	1468	376	-49	-3.5
דובק מב ש	3340	180	+50	+1.5
דובק מב מ	3290	387		
תלבל 1.0	736	962	-18	-2.4
תלבל 5.0	510	995	-10	-1.9
פרי-גן 1.0	1395	465		
פרי-גן 5.0	1240	360		
מטבר בירה 1.0	— הפסקת מסחר —			
מטבר בירה 5.0	— הפסקת מסחר —			
יצהר 1.0	1570	778		
יצהר א 5.0	860	121	-27	-3.0
פן 1.0	11900	109	-511	-4.1
פן 5.0	5832	142	+1	
סוגרופט 1.0	8920	23.0	-30	-3
עלית 0.1	15350	159	-150	-1.0
עסיס ב 0.5	31000	38.0	-999	-3.1
שלמה אנגל 1.0	3150	814	+100	+3.3
שמן מבכ ש	— הפסקת מסחר —			

טקסטיל והלבשה

המניה	השער אתמול	המחזור בע"נ	השינוי בנקודות	השינוי באחוזים
אריגי 1.0	1500	2945	-42	-3.1
אתא 1.0	— הפסקת מסחר —			
אופנת כרוך 1.0	631	4399	+16	+2.6
אופנת כרוך 5.0	420	3150	+4	+1.0
אמון 1.0	— הפסקת מסחר —			
אמון אופ 1	— הפסקת מסחר —			
ארגמן רג ש	14000	48.0		
דלתא-גליל 1.0	2585	899	-45	-1.7
דלתא-גליל א 3.0	1750	2037	-45	-2.5
מכפרות כאותר 1.	2100	55.5	-1	-1
מכפרות כאותר 3.	945		-5	-5
ויסלבו 1.0	1580	566	-50	-3.1
ויסלבו 5.0	985	497	+3	+3
פולגת 1.0	5950 תב	449	-660	-10.0
דיקלה 1.0	1570	961		
דיקלה 5.0	995	2152		
לודזיה 0.1	2920	215	+85	+3.0
לודזיה 0.4	1200	1860		
לימן 1.0	746	2651	+1	+1
כיס גליקו 1.0	— הפסקת מסחר —			
מקס 0.1	3700	312	-21	-6
מקס 0.5	1900 תב	1254	-110	-5.5
עים 1.0	— הפסקת מסחר —			
עים 5.0	— הפסקת מסחר —			
עמק 1.0	3250	1385	+100	+3.2
פלגת א 0.1	3510	846	-40	-1.1
פלגת ב 0.4	2315	3090	-45	-1.9
פולינון א 0.5	8200	146	-206	-2.5
פרגר 1.0	2890	526	-80	-2.7
ביגור פבריקה	13210	169		
תעש הבגדים 1.0	3040	924		

מתכת ומוצריה

המניה	השער אתמול	המחזור בע"נ	השינוי בנקודות	השינוי באחוזים
אופקום 5.0	— הפסקת מסחר —			
אורדן 10.0	7710	191	-100	-1.3
אורדן 50.0	6400	45.0	-100	-1.5
אלונות 1.0	6000	82.0	-320	-5.0
אלומות 5.0	4050	100		
אליס ש	14445	1.0		
אלטף 1.0	7255	179	+5	+.1
אלטף 5.0	3990	231	-70	-1.9
אלטף אופציה	3280	156	-110	-3.2
דיקה 1.0	5490 תב	25.0	-610	-10.0
דיקה 5.0	2650	290	-20	-.8
קפנאומו פח 1.0	2081	4380	+51	+2.5
קפנאומו פח 5.0	1914 תב	372	+174	+10.0
מתכת פרום 1.0	2091	280	-105	-4.8
כבלי ציון 1.0	2334	317	-6	-.3
כבלי ציון 5.0	1845	1256	-15	-1.4
כבלי ציון אפ 3	390	249	-25	-6.1
מרכב 1.0	781	1100		
מרכב אפ א	489	300	+19	+4.0
קרעי 1.0	931	344		
קרעי 5.0	535	1463		
מישון 0.1	— הפסקת מסחר —			
מישון 0.5	— הפסקת מסחר —			
פרי פלדה 1.0	12225	266	-250	-2.0
קונב 1.0	1280	1110	+25	+2.0
קונב 5.0	710	1000	-30	-4.1
קליל 1.0	3420	135	+150	+2.9
קליל 5.0	2697	97.0	+127	+4.9
שלודת 5.0	3246 תב	2502	+600	+22.7
תעשיות לכיש 1.0	1122	92.0	+32	+2.9
תעשיות לכיש 5.0	538	955	-8	-1.5

אלקטרוניקה ואופטיקה

המניה	השער אתמול	המחזור בע"נ	השינוי בנקודות	השינוי באחוזים
אלביט 3.0	361000 תב	30.0	+25000	+7.4
אלקו 0.1	7170	62.0	-80	-1.1
אלקו ש 0.25	3010 תב	103	-160	-5.1
אלקו מ 0.25	3000 תב	134	+147	+5.2
אלקטרה 0.1	17950 תב	57.0	-1300	-6.8
אלקטרה א 0.5	9780	160		
אלרון 3.0	267000 תב	4.0	+10000	+3.9
אריית 0.02 פשה	26450	83.0		
כלל תעש אלקטר'	1719	1161	-20	-1.2
טפקטרוניקס 1.0	1835	1204	-65	-3.4
טפקטרוניקס 5.0	1145	1132	-35	-3.0
מיכטנבר 1 ש"ח	445	2359	-3	-7
מיכטנבר 5 ש"ח	267	1882		
ציקלון 1.0 ש"ח	2224	196	-81	-3.5
ציקלון 5.0 ש"ח	1023	216	+3	+3
קבושטין אילר 1.	4905 תב	89.0	-545	-10.0
קבושטין אילר 5.	3460			
ת.ע.ת. 1.0	— הפסקת מסחר —			
ת.ע.ת. 5.0	— הפסקת מסחר —			
ת.ע.ת. אופ 1	— הפסקת מסחר —			
תדיראן 1.0	6100	51.0	+120	+2.0

מוצרי בניה

המניה	השער אתמול	המחזור בע"נ	השינוי בנקודות	השינוי באחוזים
א.פ. כלל בנין 1.	749 תב	1627	-41	-5.2
א.פ. אספקה א	379	5144		
א.פ. אבן סד א	95.0	5559		
אלקל 5.0	— הפסקת מסחר —			
אקרשטיין 1.0	— הפסקת מסחר —			
אקרשטיין 5.0	— הפסקת מסחר —			
בטון תדיר 1.0	— הפסקת מסחר —			
בטון תדיר 5.0	— הפסקת מסחר —			
בר-כון 1.0	1085	74.0	-20	-1.8
בר-כון 5.0	367	1120	+15	+4.3
גרונאסקום 1.0	7399	11.0	-1	
גרונאסקום 5.0	2370	383	-111	-4.5
ח.כ.ה. 1.0	821	278	+1	+1
ח.כ.ה. 5.0	519	305	+4	+.8
מרכל השק בנעש	5198 תב	165	+473	+10.0
מחציבה ולפטון 1	— לא נסחר —			
מחציבה ולפטון 5	12200			

מוצרים כימיים, גומי ופלסטיק

המניה	השער אתמול	המחזור בע"נ	השינוי בנקודות	השינוי באחוזים
אגן 5.0	18200	143	-100	-6
אליאנס ב 200.0	2809	430		
גל תעשיות 1.0	11900	65.0	-350	-2.1
גל תעשיות 5.0	6500	100	-130	-2.8
דקסון 1.0	3801 ק		+181	+5.0
דשנים 0.1	5000	33.0		
דשנים 0.5	1100	911		
חיפה כימיקל 10.0	— הפסקת מסחר —			
טבע ש	60010	159	+600	+1.0
ליפסקי 1.0	1871	507	+75	+4.1
ים המלח 0.1	4320	2920	-30	-7
פטרוכימים 10.0	602	12219	-11	-1.8
מקסימה 1.0	6720	29.0	-80	-1.2
מקסימה 5.0	2990	20.0		
נקה כימיקל 1.0	3060	158		
סנו 1.0	12200	143		
סנו 5.0	8650	150		
פרי כימיקל 1.0	6800	21.0	+80	+1.2
ת.ג.ת. 1.0	5449	219	-250	-4.4
ת.ג.ת. 5.0	4300	415	+200	+4.9
תיא 5.0	8491	92.0	+241	+2.9
פרוכים 10.0	14290	85.0	-10	-1
תרז א 5.0	6535 תב	237	-400	-5.8

עץ ומוצריו, נייר ודפוס

המניה	השער אתמול	המחזור בע"נ	השינוי בנקודות	השינוי באחוזים
דפרון 1.0	6737	72.0		
דפרון 5.0	3660 תב	40.0	-405	-10.0
תבנ.ל. 1.0	15550	334	-50	-3
יאסו 1.0	4600	165	+46	+2.1
לבידי אשקלון 1.	590	5494	-10	-1.7
לביאשקלון אופ	1000	957		
פולס ב 0.5	27642	16.0		
מפעלי נייר 10.0	210500	62.0		
סכתריה 1.0	3300	359	+150	+4.8
רים 0.1	5179	249	-60	-1.2
רים 0.4	2850	641	-110	-3.7
תעל ב 0.2	14850	179	-400	-2.6

תעשיות שונות

המניה	השער אתמול	המחזור בע"נ	השינוי בנקודות	השינוי באחוזים
אורין 1.0	4400 תב	245	-301	-7.3
אורין 5.0	2240	731		
תהינה יור 1.0	10400	171	+400	+4.0
מלק כלד 1 ש"ח	7530	220	+30	+4
מלק כלד 5 ש"ח	4730 תב	243	-270	-5.4

השקעות תעשיה

המניה	השער אתמול	המחזור בע"נ	השינוי בנקודות	השינוי באחוזים
פרטית ב 0.1	6300	123	-100	-1.6

המניה	השער אתמול	המחזור בע"נ	השינוי בנקודות	השינוי באחוזים
כור בכ' 1.0	5280000	.5		
כלל תעשיות 1.0	1200	3657		
כאגרי טכנולוגיה	441 תב	5167	-38	-7.9

חברות השקעה

המניה	השער אתמול	המחזור בע"נ	השינוי בנקודות	השינוי באחוזים
אמפא ש	5220	649		
איזרי מימון 2.0	3000	1146		
אינטרבב כור 1 שח	1850 תב	1166	-140	-7.0
אינטרבב כור 5 שח	1804	4169		
אלגד ש	9300	158		
אלגד ב	9701	26.0	-100	-1.0
אלרן ש	3875	2118	+60	+2.0
אלרן ב	3244	100		
אמשד בכ' 1.0	— הפסקת מסחר —			
אמפיק 1.0	271	6181		
אמפיק 5.0	169.0 תב	10394	-19.0	-10.1
גמלת השקעות 1 ש	1453	374	-60	-4.0
חברה לישראל 1 ש	8350	420	-50	-6
חברה לישראל 5 ש	5362	589	-138	-2.5
הלפטון 0.1	115000	2.5	-740	-7
הלפטון 1.0 ש	25150	60.0	-200	-8
אמפא א 0.5	15500	231	+500	+3.3
מפעלים השק ש	5830	2875	-20	-3
לאומי השק 0.1	— הפסקת מסחר —			
דיסקונט השק ש	2203	4296	+35	+1.6
כנור השק ש	14800	12.0	-170	-1.1
כור השק אגח 124	10051			
חירון 1.0	1860 תב	395	-180	-8.8
חירון 5.0	795	2528	-40	-4.8
ישגם השקעות כעב	251	8366	-6	-2.3
יבגא ש	9400	85.0	-50	-5
ירדן א 0.1	3421	165	-80	-2.3
כלל ישראל 10.0	790	4401		
כלל ישראל 50.0	668	651	-10	-1.5
לברק 0.1	— הפסקת מסחר —			
לברק 0.5	— הפסקת מסחר —			
מנוף 0.1	742	1345	-4	-.5
מנוף א 0.5	419	1466		
עוז השק ב 0.1	4050	139	-50	-1.2
עוז השק ב 0.5	2080	785	+40	+2.0
פז השק ש	6200	162	+180	+3.0
פזה א 0.1	9490 תב	109	+600	+6.9
פזם 0.5	5650	214	-50	-.9
פריון ב 2.5	3490 תב	1170	-280	-7.4

מחקר ופיתוח

המניה	השער אתמול	המחזור בע"נ	השינוי בנקודות	השינוי באחוזים
כלל טכנולוגיות	419	1799	-6	-1.4

חיפושי נפט

המניה	השער אתמול	המחזור בע"נ	השינוי בנקודות	השינוי באחוזים
דלק חיפושים 1.0	3000	448		
דלק חיפושים 5.0	1620	645	-60	-3.6
דלק נפט אופ 2	989	1856		
פז חיפושי נפט	14300	263	-200	-1.4
[illegible] 1.0	1900	301	+20	+1.0
[illegible] 5.0	1379	576	-60	-4.2
י.ג.א.ל. 5.0	2290	2185	-75	-3.2
נ.ב.ג. 1.0	3266	342		
נ.ב.ג. 5.0	1462	1205		
[illegible] 2 0.3	5501	14.0		
צפון אמריק נפט 1.	— הפסקת מסחר —			
צפון אמריק נפט 5.	— הפסקת מסחר —			
נפטא ש	1655000	8.0	+75000	+4.8

מניות הנסחרות במט"ח

המניה	השער אתמול	המחזור בע"נ	השינוי בנקודות	השינוי באחוזים
בזית מ	219	138	+1	+.5

שערי אגרות חוב

[illegible]

קרנות נאמנות

נכון ליום 21.9.86

הקרן	מחיר הקניה	מחיר הפדיון	השינוי בנקודות	השינוי באחוזים
אב	3903.81	3891.04	-11.53	-0.29
אבטחה	34135.57	33798.92	159.03	0.47
אביב	—	—	—	—
אבנה	197.81	193.93	-0.09	-0.04
אודיר	1313.29	1287.20	-1.33	-0.10
אורים	1720.92	1687.10	-4.03	-0.23
אומגה	1583.42	1552.20	-1.21	-0.07
אור	382.42	374.43*	-1.45	-0.38
אור לי	211.08	209.52	65.76	45.74
אורטוון	146.68	143.73	-0.03	-0.02
אורן	611.41	599.43	-0.24	-0.04
אייל	3110.00	3050.20	3.00	0.09
איילה	3747.60	3670.35	-17.18	-0.46
איתם	3968.51	3881.94	-10.34	-0.26
איתן	577.37	565.57	-0.11	-0.01
אלון	496.95	486.54	0.53	0.10
אלומה	579.19	567.87	-5.54	-0.96
ארז	685.34	672.18	-3.48	-0.51
אש	117.47	114.98	-0.80	-0.69
אשל	163.02	159.81	-0.11	-0.06
אתגר	187.81	186.89	-0.77	-0.41
בורסה	1729.21	1695.22	4.44	0.26
ברקת	383.20	381.31	0.37	0.09
בזל	382.05	374.38	-0.14	-0.03
ברכה	725.46	721.87	-2.83	-0.39
בשן	1129.12	1106.84	-0.20	-0.01
גבע	854.57	841.89	-1.78	-0.21
גורן	582.68	571.25	0.06	0.01
גיא	7630.80	7520.56	-20.31	-0.26
גיל	2340.52	2295.12	3.20	0.13
גלית	500.38	494.18	-1.91	-0.38
הדובדבן	290.38	287.51	0.09	0.03
הדקלים	533.85	523.35	-1.23	-0.23
הדר	187.95	183.90	-0.38	-0.20
הדרן	1209.75	1186.27	-3.52	-0.29
דוגמן	213.40	209.38	-0.49	-0.23
[illegible]	414.05	407.06	—	—
דקל	283.18	277.61	-0.27	-0.09
דרור	317.84	312.18	-0.35	-0.11
הדס	285.59	282.92	-0.19	-0.06
הוד	408.89	401.54	—	—
הזהב	2500.28	2448.49	-11.83	-0.48
זהר	16122.85	15883.95	-28.48	-0.17
זיו	15130.26	14905.88	-49.34	-0.32
זמיר	670.04	656.96	-1.92	-0.29
חוחית	126.31	123.53	-0.11	-0.08
חלמיש	110.93	110.45	-0.14	-0.12
חרמש	555.40	544.40	-0.33	-0.06
חן	110.20	109.76	-0.01	-0.00
טופז	1166.51	1139.44	-2.21	-0.19
טל	4317.98	4268.71	-0.22	-0.00
יובל	656.14	643.33	0.81	0.12
יהלום	1598.88	1567.39	1.94	0.12
ישורון	30925.55	30627.15	—	—
יערה	560.83	548.58	0.08	0.01
כוכב	807.83	792.18	-3.25	-0.40
כחל	112.19	109.98	-1.61	-1.44
כלנית	457.67	449.91	—	—
כספית	602.82	596.64	-2.87	-0.47
כרמל	115.84	113.55	-0.30	-0.26
כתר	913.07	895.70	-0.38	-0.04
להב	3524.85	3456.92	0.25	0.00
למשקיע	99133.54	97475.91	62.66	0.06
לפיד	11743.02	11497.36	-0.81	-0.00
[illegible]	1465.86	1435.92	-1.88	-0.13
לשם	802.05	797.52	0.86	0.10
מאור	—	—	—	—
מבחר	971.14	951.91	-0.50	-0.05
מבטח	2817.00	2790.20	3.40	0.12
מגד	189.86	187.07	-0.48	-0.25
מגדן	2588.40	2563.80	-10.20	-0.39
מגל	619.01	607.07	-0.55	-0.09
מור	1212.50	1195.10	-2.10	-0.17
מורן	676.48	670.12	-1.90	-0.28
מטח	23680.20	23130.90	—	—
מיטב	729.31	714.75	-1.59	-0.22
מנוף	3051.80	2992.00	-11.00	-0.36
מעין	942.99	630.50	-0.16	-0.02
מכמה	842.52	826.00	1.40	0.16
מרגלית	982.61	963.27	-2.75	-0.28
מרום	955.01	936.31	-0.62	-0.06
נאוה	20895.31	20585.57	-52.82	-0.25
נטיף	653.86	641.80	0.50	0.07
נטע	382.41	374.82	-1.35	-0.35
נילי	4146.39	4085.24	-24.03	-0.58
סביון	448.13	439.81	—	—
סגולה	117.20	114.87	-0.16	-0.13
סלע	827.82	811.24	-0.21	-0.02
סנונית	571.86	560.61	-0.70	-0.12
[illegible]	517.10	605.39	-0.93	-0.15
ספיר	489.92	489.92	-1.90	-0.38
עדי	660.77	648.19	-1.25	-0.19
עידית	1673.73	1665.74	-1.19	-0.07
עידן	5825.87	5741.34	-16.98	-0.29
[illegible]	1111.76	1087.27	-2.10	-0.19
[illegible]	2008.69	1989.02	-8.95	-0.44
[illegible]	544.13	532.19	-0.56	-0.10
ערמון	136.75	134.09	-0.19	-0.14
[illegible]	1205.69	1181.84	-0.15	-0.01
צבר	494.10	484.16	-7.64	-1.55
[illegible]	514.77	504.64	-0.80	-0.15
[illegible]	99.70	99.31	-0.08	-0.08
[illegible]	852.37	834.10	0.37	0.04
[illegible]	6271.02	6179.49	-18.16	-0.29
[illegible]	1472.83	1443.68	-3.78	-0.26
קלע	1677.06	1668.69	0.64	0.03
[illegible]	15539.53	15392.83	-52.34	-0.33
רימון	102.61	102.42	0.13	0.12
רקפת	549.39	540.57	—	—
רשף	640.49	626.19	-1.22	-0.19
[illegible]	648.44	635.86	-0.07	-0.01
שחם	818.07	798.27	-1.30	-0.16
[illegible]	316.23	313.93	-0.19	-0.06
שמיר	304.10	298.09	0.22	0.07
שנהב	599.64	591.23	-2.75	-0.46
שסק	562.96	549.20	-1.10	-0.19
שקד	160.82	157.64	0.05	0.03
תאנה	177.87	176.10	-0.03	-0.01
תבור	755.78	745.53	-1.18	-0.15
[illegible]	374.95	373.08	-0.86	-0.22
[illegible]	86.88	84.95	-0.05	-0.05
תירוש	415.51	410.65	-0.54	-0.13
תמר	185.75	182.16	0.09	0.04
[illegible]	172.60	171.38	-0.34	-0.19
תרשיש	1248.26	1223.71	1.42	0.11
תשרי	384.46	383.17	-0.63	-0.16

* השינוי חושב לפי מחיר הפדיון

מועדון מטיילי מעריב

טיולי יום בארץ

★ **גוש עציון והסביבה**

תאריכי יציאה: 19.10; 20.10; 21.10; 22.10; 23.10.
מחיר: 25.- ש"ח למבוגר, 22.- ש"ח לילד. כולל: ארוחת צהרים, אוטובוס תיירים, הדרכה וכניסה לאתרים.

★ **קיסריה, עתלית ושוויצריה הקטנה.**

תאריכי יציאה: 20.9; 5.10; 18.10; 19.10; 21.10; 22.10; 25.10.
המחיר לאדם: 20.- ש"ח. כולל נסיעה באוטובוס תיור, הדרכה וכניסה לאתרים.

★ **שומרון, הבקעה וחומת גדר**

תאריכי יציאה: 13.9; 27.9; 5.10; 18.10; 20.10; 22.10; 25.10.
המחיר לאדם: 25.- ש"ח. כולל נסיעה באוטובוס תיור, הדרכה וכניסה לאתרים.

פרטים והרשמה: מועדון מטיילי מעריב. טלפון 03-439227

هكذا من الاصل

מופעי פופ להחלפה

דייוויד לואיס

שלושה עשר אלף בני נוער הונגרים גדשו את האיצטדיון, כאשר זמר הרוק רוד סטיוארט הופיע בבודפשט בחלק מעיסקת חליפין יוצאת דופן שבה השתתפו גם זמרי פופ הונגרים.

ימים ספורים לאחר מכן היה אותו איצטדיון ספורט מלא שוב מפה לפה כאשר ה"סקורפיונס" מגרמניה־המערבית הופיעו שם.

שני המופעים הם הפקותיו האחרונות של ההונגרי לסלו הגרוס, חלוץ עסקות החליפין בעולם השעשועים, הפועל כקפיטליסט מערבי לכל דבר.

אמרגן הונגרי מייבא ומייצא למערב זמרים ולהקות בעסקות בארטר מסועפות

הונגריה מעדיפה שלא לשלם במטבע קשיח את סכומי העתק הנדרשים עבור הופעות של כוכבי פופ מערביים – בין 50 ל־100 אלף דולר במקרה של רוד סטיוארט – להופעה של לילה אחד בבודפשט.

"לכן אנו עושים עסקות ברטר" אומר הגרוס, שחברתו בהונגריה, "מולטימדיה", הנתמכת על ידי איש עסקים בריטי, מקבלת תשלום חלקי עבור ארגון ביקורו של סטיוארט במזומן ואילו את השאר בשירותים שווי ערך. במסגרת העיסקה יספקו חברות הונגריות את הכבלים והמשאיות להופעתו של סטיוארט בווינה וכן להקה הונגרית עממית שתופיע בגרמניה המערבית בדצמבר.

הגרוס, בן 38, אומר כי הוא הראשון שהכניס את הרעיון של עסקות בארטר לעולם השעשועים.

הגרוס החל את הקריירה שלו כעיתונאי. בגיל 25 עבר מעריכת מגזין פופ לניהול להקות. ב־78' יצר מופע לייזר במסגרת פסטיבל פופ ממנו התפתחה להקתו בבודפשט של תיאטרון הלייזר היחיד באירופה. ב־1982 העביר את התיאטרון לאוזה.

ב־1982 כשעבד בשירות חברה שוויצית, החל במסע שיכנוע להקות אמריקאיות להופיע בבודפשט.

כאשר להקת סנטאנה האמריקאית הופיעה בבודפשט היתה זו הצלחה גדולה. לאחר מכן הכל החל להתגלגל.

חברתו של הגרוס עשתה צעד נוסף קדימה כשארגנה סיור של 10 ימים לאלטון ג'ון בהונגריה, יוגוסלאביה, צ'כוסלובקיה ופולין.

פולין משלמת עבור מסעי ההופעות במזומן, וכן גם צ'כוסלובקיה. יוגוסלאביה, כמו הונגריה, מעדיפה עסקות בארטר. הגרוס מאמין כי ל"מולטימדיה" בסיס טוב להיכנס להסכמי בארטר גם בתחומי הקולנוע והתקליטים.

הגרוס סבור כי הוא חב את הצלחתו למקוריות הרעיון. נראה כי אינו יודע ששיטת הבארטר מקובלת גם במציאות האמנותית הישראלית, הן בבידור הקל, הן בעסקי קולנוע. (רויטר)

החתולה שאהבה לשחות

בתיק ורפי גיא־רון

ג'וזי היתה חתולת ביצות. בני משפחתה נמצאים אצלנו בכל צפון הארץ ולאורך הירדן. שלא כחתולים האחרים, אלו אוהבים לשחות ולהשתעשע במים. מזונם נחשים, צפרדעים, דגים ושאר שוכני ביצות ונחלים. מחוץ למים, כשאר החתולים, ציפורים ומכרסמים.

דבר נוסף המייחד את חתולי הביצה משאר החתולים, הוא שיש כנראה קשר משפחתי בין הזכר לנקבה במשך כל השנה ולא רק בעונת הייחום. הדבר מאוד לא מקובל אצל החתוליים, פרט לאריות שאצלם יש הרכב משפחתי מיוחד.

ג'וזי שמרה איתנו על קשר הדוק כל חייה ובכל המלטה איפשרה לרפי לקחת את גוריה לשקילה והסתכלות. ג'וזי גדלה אצלנו אצלנו כבת יחידה ומפונקת. בהגיעה לא היו בבית או בחצר שום בעל חיים, והותר לה להיות בכל מקום ובכל זמן.

כשרפי שתל את הדשא, היא התפלשה בבוץ ועקרה שתילים, וכשהותרו כלים בכיור המטבח היא השתכשכה בין הצלחות והסירים. את שעות המנוחה עשתה במטה הזוגית.

יותר מחצי שנה עשתה הנסיכה כל העולה על רוחה. ואז, בסוף אוגוסט 72, הופיע בבית מן ארגז על גלגלים, ובתוכו שכב לו יצור חדש שהתבעט וגם ילל.

ג'וזי התפלשה כהרגלה במי המסדרה בתוך וכשכולה בין החליטה לבדוק מי הוא היצור החדש שפלש לממלכתה.

הביקור הזה בעגלתו של בננו הבכור עלה לה בחירותה. היא אומנם לא פגעה בו לרעה, רק מרחה אותו בבוץ, אך למחרת עברה לכלוב בגן הזואולוגי.

בגן נמצא לה בן זוג והיא המליטה צאצאים משלה. את גוריה בימיהם הראשונים נהגה לכסות בעשב כאווזה המכסה את ביציה.

כפמיניסטית – נתנה ג'וזי גם לבעלה לשאת את הגורים בפיו.

במשך חייה העמידה ג'וזי ולדות רבים מאד. הם חולקו בפינות החי ברחבי הארץ. שניים מצאצאיה הגיעו גם אל ביתנו בעבור שנים אחדות.

ג'וזי הגיעה לגיל מופלג, במותה חזרנו ושאלנו את עצמנו: מה טוב יותר לחיות: חיי חופש קצרים או שיבה טובה בכלוב?

אמנות החשיפה

משה בן שאול

פורנוגרפיה היא שאלה של גיאוגרפיה, עובדה: נשים חשופות על מרפסות בתנוחות אוהבים הן – לפחות לגבי חלק מהקהל הירושלמי – "תועבה מגונה"; נשים חשופות, בגוונת ירושלים, במוזיאון ישראל, זו אמנות.

בתערוכת כרזות יפאניות, הנערכת עתה במוזיאון, אפשר לראות "קו" חדש בפירסומת. חברת "רומאנס", המייצרת לבנים, פנתה למעצב הגראפי היפאני מאנרדי יוקו עוד ב־1978 – וזה מה שעשה: גיבורות האמנות שטוחות על מצעים רכים.

נמצא כאן לא רק את הבאויה העירומה של גויה, כי אם גם עירומות אחרות מציוריהם של פיקאסו, טיציאן ואנגר. היפאנים אינם נבהלים.

מה קרה לעמותה

יצחק בן־חורין

כשקרה אירוע חריג, כמו תקיפת קשישים בבתיהם, רבים מזדעזעים ומגבינים מייד את חוש ההתנדבות שלהם למען המטרה. ביטויו, קל להתנדב, אבל הרבה יותר קשה לפעול לאורך זמן הרחק מאור הזרקורים.

לפני חצי שנה הותקף זוג קשישים ביפו ובין המזדעזעים היתה גם שוש לוי, בת 28, תושבת שכונת בבלי בתל־אביב.

היא החליטה להקים עמותה למען הקשיש, לדאוג לאמצעי מיגון, ולפעול. "מעריב" נתן לה את הבמה לגייס מתנדבים נוספים. שוש תפסה כותרת בעיתון, המתנדבים באו, אבל שום דבר לא יצא מהעניין.

"בעיקבות הפרסום התקשרו אלי ממשטרת רמת־גן וביקשו להיפגש. שוטר ביקש לבדוק את הרקע של האנשים, שאין להם עבר פלילי. הסכמתי והקפאתי את הכל הסיפור. אני ממתינה עד היום. באיזה שהוא מקום נמאס לי לרדוף אחרי המשטרה. הקפאתי את הסיפור", טוענת היום שוש לוי.

זו לא היתה הבעיה היחידה. "היינו עשרה אנשים שביקשו לפעול, אבל הסתכת הבריאה אותנו. כל הסיפור מוקפא. בהתחלה עשיתי טלפונים ומכתבים. כרגע המצב הכספי שלי אינו מאפשר לי להוציא מכיסי לפעילות העמותה. יש לי בעיות אישיות שלא מאפשרות לי להתעסק בפעילות ציבורית".

לפני חצי שנה התנדבה צעירה להקים עמותה למען קשישים. ההבטחה לא התגשמה.

שוש לוי, סטודנטית לסוציולוגיה, מספרת שהיא טיפלה בעבר בנוער שוליים, ובנערה עזרה. יש לה מודעות ואיכפתיות.

"אולי הייתי תמימה. זה דבר שדורש הרבה משאבים שאין לי ולחברי הקבוצה. פנו אלינו מאגף הרווחה בעיריית תל־אביב והציעו שאני אפנה את האנשים שרצו לעזור וכאלה שזקוקים לעזרה. זה מה שעשיתי. את כל מי שרצה להתנדב העברנו לאגף הרווחה", משחררת שוש לוי.

ועידת השלום האחרת

מאת אריה בנדר

בעוד בציר ירושלים־קהיר־וושינגטון מתנהלות שיחות על אפשרות כינוסה של ועידת שלום בינלאומית במתכונת כזו או אחרת, התבשרנו דווקא בירושלים על כינוסה של ועידת שלום אזורית. הבשורה באה מפיו של הפטריארך דיודורוס הי"1, ראש הכנסיה היוונית אורתודוקסית, השולט בתחום סמכותו על ארץ־ישראל משני צידי הקו הירוק וכן על הממלכה ההאשמית.

דיודורוס הי"1, שלא מכבר הכתיר בטקס רב רושם את ראש הכנסיה הרוסית האדומה בתואר ארכימנדריט, החליט לכנס על הר־הזיתים ועידה בראשות כל ראשי הכנסיות האורתודוקסיות בעולם, שתקרא לעמי האיזור ללכת בדרך השלום ולשים קץ לסכסוך המתמשך.

את מלאכת אירגון הוועידה הטיל הפטריארך על כתפי של מזכירו הנאמן, האב טימוטי, שאגב דובר רוסית שוטפת, פרי שהות של מספר שנים בכנסיה במוסקבה. "השנה הוכרזה ע"י האומות המאוחדות כשנת השלום הבינלאומית", מסביר טימוטי.

"בנוסף לכך נציין 1,600 שנה למותו של אבינו הגדול הארכיבישוף סיריל, או קירילוס ביוונית, שמת בשנת 386, ונחשב לאחד ממורי ההלכה ומאבותיה הרוחניים הדגולים של הכנסיה האורתודוקסית. הוא גם היה אחד מראשוני הפטריארכים של ירושלים. לרגל שני אירועים אלה החליט הפטריארך דיודורוס הי"1 לכנס בירושלים ועידת שלום של ראשי כנסיות".

לוועידה הוזמנו ראשי כנסיות ומשלחות גם מארצות ערב ומארצות הגוש המזרחי. עד כה הובטחה כבר השתתפות משלחת מדמשק, שם יושב הפטריארך של אנטיוכיה איגנציוס. משלחות יבואו גם מאלכסנדריה, מבולגריה, רומניה, פולין, יוון, קפריסין וטורקיה.

בחודש הבא יתכנסו על הר הזיתים ראשי כל ראשי הכנסיות האורתודוקסיות בעולם, למען השלום באיזורנו

המארגנים הזמינו גם את ראש הכנסיה הרוסית האדומה בברה"מ, הפטריארך הישיש פימן, אך בשל גילו המופלג כנראה לא יגיע. במקומו מצפים לבואם ראשי הכנסיה מגרוזיה וממוסקבה. הוועידה תיפתח ב־21 באוקטובר ותימשך שבוע ימים.

"הוועידה תתכנס בארץ השלום, ערש הולדתו של ישו המשיח המכונה בפינו נסיך השלום", מסביר האב טימוטי. "ישו הפיץ מארץ הקודש את בשורת השלום לעולם כולו. אנחנו מקווים שעל־ידי כינוס הוועידה של ראשי הכנסיות האורתודוקסיות נוכל גם אנו לסייע לפחות ביצירת אווירה של שלום באיזור כולו. התכנסות שלנו נושאת מסר רוחני של שלום ולא מסר פוליטי".

שיאה של הוועידה יהיה תפילה לשלום בכנסיית המולד בבית־לחם, שבה ישמיע הפטריארך קריאה לשלום לעמי האיזור, ושליחים מטעמו יעבירו את

המיבשר אל נשיא המדינה חיים הרצוג ואל המלך חוסיין.

לאורחי הוועידה מוזמנות כבר פגישות בבית הנשיא, במשרד החוץ, במשרד הדתות ובעיריית ירושלים. האב טימוטי מקווה להסדיר לאורחים פגישה גם עם ראש הממשלה. הדיונים עצמם יתקיימו במעונו של הפטריארך על הר־הזיתים.

חוק התכנון והבניה התשכ"ה–1965
מרחב תכנון מקומי רמת גן
הודעה בדבר אישור שינוי תכנית מפורטת
נמסרת בזה הודעה, בהתאם לסעיף 117 לחוק התכנון והבניה התשכ"ה–1965, כי הוועדה המחוזית לתכנון ולבניה מחוז תל אביב, אישרה תכנית מפורטת מס' רג/1293/א.
בהתאם לתכנית מתאר חלקית רג/ 353.
השטחים הכלולים בתכנית: גבע באר לה, גוש 6142 חלק מחלקות 107, 110, 295, גוש 6143 חלק מחלקות 754, 272, 728.
עיקרי הוראות התכנית:
א. לקבוע יעודי קרקע למגורים לדרכים ציבוריות לשטח ציבורי פתוח ולשטח לבנין ציבורי.
ב. לקבוע את צורת הבינוי.
ג. לאחד ולחלק מחדש את שטח התכנית בהסכמת הבעלים.
הודעה על הפקדת התכנית פורסמה בילקוט הפרסומים מס' 3171 תשמ"ה, עמ' 1589.
התכנית האמורה, בצורה שהוועדה המחוזית אישרה אותה, ביחד עם התשריט המצורף אליה הופקדה במשרדי הועדה המחוזית האמורה, וכן במשרדי הוועדה המקומית לתכנון ולבניה רמת גן. וכל המעונין רשאי לעיין בה ללא תשלום בימים ובשעות שהמשרדים האמורים פתוחים לקהל.
מרדכי כהן
יושב ראש הועדה המחוזית לתכנון ולבניה מחוז תל אביב

חוק התכנון והבניה התשכ"ה 1965
מרחב תכנון מקומי בת ים
הודעה בדבר אישור שינוי תכנית מפורטת
נמסרת בזה הודעה, בהתאם לסעיף 117 לחוק התכנון והבניה, התשכ"ה–1965, כי הועדה המחוזית לתכנון ולבניה מחוז המרכז אישרה, באישור שר הפנים, שינוי תכנית מפורטת הנקרא: "שינוי תכנית מפורטת מס' בם/244/ וב".
ואלה השטחים הכלולים בשינוי התכנית: ג' 6428, חלקות 250, 253 (חלק), רח' המעפילים.
עיקרי הוראות שינוי התכנית: איחוד וחלוקה לפי ס"ד לחוק, בהסכמת בעלים קביעת זכויות בניה, קביעת שטחים לרווחה ציבורית.
ההודעה על הפקדת שינוי התכנית יחד עם התשריט המצורף אליו, פורסמה בילקוט הפרסומים מס' 3293 התשמ"ו עמ' 1224 ובעתון בוקר "הצופה" בתאריך 29.12.85 ובעתון ערב "מעריב" מתאריך 29.12.85 בשפה העברית ובעתון בוקר נוסף "על המשמר" 29.12.85 בשפה העברית.
שינוי התכנית בצורה שבה אישרה הועדה המחוזית, ביחד עם התשריט המצורף אליו, הופקד במשרדי הועדה המחוזית האמורה וכן במשרדי הועדה המקומית לתכנון ולבניה וכל המעונין רשאי לעיין בו, ללא תשלום בימים ובשעות שהמשרדים האמורים פתוחים לקהל.
ה. שיש
יו"ר הועדה המחוזית לתכנון ולבניה מחוז המרכז
התאריך: 9.9.1986

חוק התכנון והבניה, התשכ"ה – 1965
מרחב תכנון מקומי המרכז
הודעה בדבר אישור שינוי תכנית מפורטת / מתאר מקומית
נמסרת בזה הודעה, בהתאם לסעיף 117 לחוק התכנון והבניה, תשכ"ה – 1965, כי הועדה המחוזית לתכנון ולבניה, מחוז המרכז, אישרה, באישור שר הפנים, שינוי תכנית מפורטת / מתאר מקומי הנקרא: "שינוי תכנית מפורטת / מתאר מקומית מס' / 1288".
ואלה הם השטחים הכלולים בשינוי התכנית: גוש 6080 חלקות 6, 15 (חלק) 19, 21. בית דגן.
עיקרי הוראות שינוי התכנית: המרת אזור חקלאי לאזור תעשיה ולדרכים.
הודעה על הפקדת שינוי התוכנית יחד עם התשריט המצורף אליו, פורסמה בילקוט הפרסומים מס' 3212 ה תשמ"ה, עמוד 2467, ובעתון בוקר ובעתון ערב מתאריך 24.6.85 בשפה העברית: "מעריב" מתאריך 24.6.85, "שער" מתאריך 24.6.85: "הצופה" – מתאריך 24.6.85
שינוי התכנית האמור בצורה שבה אישרה הועדה המחוזית, ביחד עם התשריט המצורף אליו, הופקד במשרדי הועדה הכותית האמורה וכן במשרדי הועדה המקומית לתכנון ולבניה. וכל המעונין רשאי לעיין בו. ללא תשלום בימים ובשעות שהמשרדים האמורים פתוחים לקהל.
(חתום) א. גונני
יו"ר הועדה המחוזית לתכנון ולבניה
התאריך: 28.8.1986

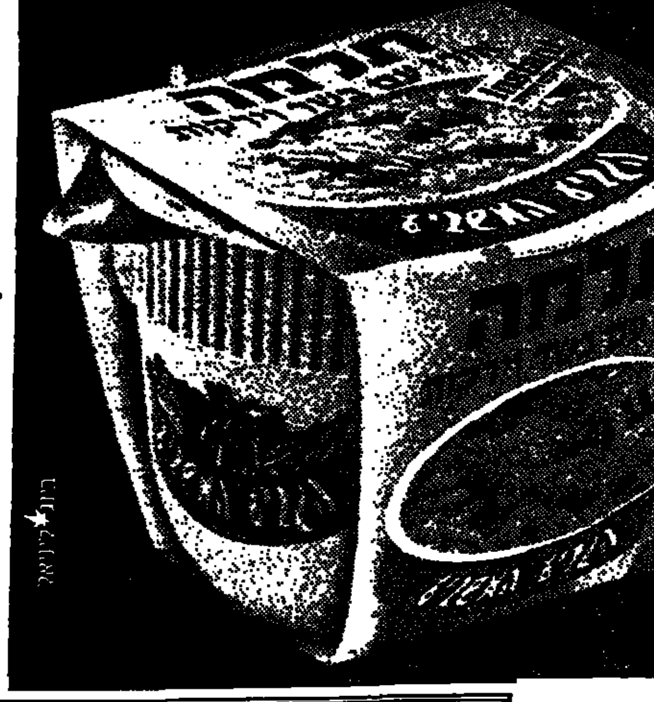
הלהיט המשלים
ארוחה חמה בהכנה מיידית
בכל מקום, בכל זמן:
במשרד, במילואים, בטיול ובבית,
לילד החוזר מבי"ס
או כארוחת צהריים חמה.
רק להוסיף מים רותחים
וארוחה מלאה ומשביעה מוכנה מיד.
בתיאבון...
תלמה
טעם תלמה תמיד תלמה

מועדון מטיילי מעריב

טורקיה
18 יום יציאה: 3.10
19 יום יציאה: 10.10
15 יום יציאה: 15.10
ביצוע: "באות הביטוח"
פרטים: "מועדון מטיילי מעריב" טל. 03-439207

מועדון מטיילי מעריב
נותרו מקומות ספורים לחופשות ראש־השנה
צפת 2 — 5/10
ירושלים 3 — 5/10
פרטים והרשמה: "מועדון מטיילי מעריב" רח' קרליבך 2, ת"א, 03-439207

עכשיו בחנויות!
סטיב ווינווד
בתקליט חדש BACK IN THE HIGH LIFE
מתוכו הלהיט "אהבה עילאית"
מעל גבי תקליטי הד־ארצי

משקה חדש בשוק רווי הצמאון הקייצי. היצרן אמנם בחר להגיש אותו צונן, דווקא בסוף הקיץ, ונימוקיו ודאי עמו. טקס הצגת המשקה נערך בסטייל. תשעה צנחנים הגישו לאתר צניחה חופשית את דוגמאות המשקה לקהל שהתאסף ליד הירקון. **חלי גולדברג**; היתה שם לקלוט את הנקטאר שצנח מן השמיים.

חרם ראש השנה

המפלגה הליברלית ונציגי ל"ע הודיעו לנשיאות האינטרנציונל הליברלי, כי יחרימו את קונגרס האינטרנציונל שייערך בעוד שבועיים בהמבורג. הסיבה: לא נענתה בקשתם שלא לקיימו בימי ראש השנה.

הממונה על קשרי החוץ של המפלגה הליברלית, חבר הנשיאות של האינטרנציונל עו"ד יצחק נגר, השתדל מאז תחילת השנה להביא להקדמת ישיבות האינטרנציונל במספר ימים. ואולם כל פניותיו התחוררו נהוה. המארגנים רק הבטיחו, כי לא ידונו בנושאים שיש להם נגיעה לישראל. לכן לא נותרה ברירה לליברלים ול"ע, אלא להודיע על החרמת הקונגרס. גם חברים יהודים במשלחות ליברליות של מדינות אחרות הודיעו כי יחרימו את הקונגרס כדי לא לחלל את ימי חג ראש־השנה.

נבט מפד"לי

חנן פורת, הדיר בשנתיים האחרונות את רגליו מהפוליטיקה והתגדר בלימוד ובהרבצת תורה לתלמידיו בישיבה. בוועידת המפד"ל שב עם כוחות הרב חיים דרוקמן ומצ"ד לשמש בערלם החולין הפוליטי. בינתיים, הוא על תקן צופה. לא מתערב יתר מדי. מנצל כל רגע פנוי בדרכו לשלוף מהתיק ספר לימוד תורני ולשנן בדבקות. הוא אינו ממהר לשום מקום. יש לו זמן בפוליטיקה.

• פורת

"אני חקלאי, ומשווה את הדבר בהבט חקלאי. מה שקורה אצלנו במפד"ל הוא תהליך של נביטה. דור חדש שאמור להצעיד את המפלגה. זה תהליך. בשלב זה יש נביטה. גם אם אתה חקלאי אינך יכול לדעת אם יש ריקבון בבבט או אין. רק אחרי כמה זמן אתה יכול להעריך אם מכאן יצמח משהו, או שיהיה פה תהליך של רקבון או נביטה לא מוצלחת." ●●●

צוות ליברלי לענין

ח"כ פסח גרופר, שרוי זה כמה ימים במצב רוח מרומם. מה מרוויח, הוא פשוט מתפקע מצחוק. יושב, לוקח עיתון, מנסה לקרוא, אך לא יכול להתרכז באותיות של העיתון. העיתון רועד לו בין הידיים. מה מצחיק? הוא אומר בצחוק מתגלגל המרעיד את קירות ביתו במושבה עתלית.

• גרופר

כשהוא קצת נרגע מספר פייסי את הסיפור הבא: "החבר שלי, מוישה נסים, זה, שר האוצר, עמד להמריא בשליחות משרדו לשיחות בארה"ב. אבל מה? הוא כבר איזה 7 שנים לא עזב את גבולות הארץ. למה? פשוט לא יצא לו. בן אדם סולידי, לא אוהב לטוס. ישבנו ימים מעטים לפני הטיסה אצלו בלשכה, וסיפרתי לו על ה'איי טים', הצוות לענין מהטלוויזיה (אגב, למה לא מחזירים את הסדרה?) המטריא מדי פעם למשימות מעבר לימוק מה? אחד מהם שמפחד לטוס, מקבל קודם הטיסה זריקה כזה שלא ישפוך, ביסים לא רואה טלוויזיה, אז הוא לא ידע מי זה 'איי טים'. בקיצור, סיפרתי לו על כך שרק אחרי הטיסה כשבי. איי. זה האיש המפחד לטוס מתעורר הוא נוכח לדעת שהטיסו אותו...אני מרישה נסים צוחק.

"אז אני ליוויתי אותו לשדה התעופה, והוא, מרישה נסים, שר האוצר, שאל אותי, מה איתך פייסי, אני לא ראש ממשלה שצריך ללוות אותו לאווירון. ואני? אני פייסי גרופר דאגתי שאף אחד לא יתן לו זריקה."

איזה מזל שפייסי עבר ממערבונים לסרטי פעולה. עלה כיתה. ●●●

זכרונות של צחוק

מי שהיה נשיא ארה"ב, ג'ראלד פורד, השתתף בימים אלה בסימפוסיון של שלושה ימים, שנערך ב"מוזיאון ג'ראלד פורד" בגראנד רפידס שבמדינת מישיגן על הנושא: "הומור בנשיאות".

• פורד

בין השאר סיפר פורד, כי אנדריי גרומיקו, לשעבר שר החוץ הסובייטי, היה רציני מכדי לחייך: "נפגשתי אתו אולי עשר פעמים ומעולם לא עלה חיוך על שפתיו. פעם בפעם היה הנרי קיסינג'ר (שהיה אז שר החוץ האמריקני) עוקץ אותו ומשהו מעין רטט היה חולף על פניו, אך לכלל חיוך לא הגיע – הוא היה נוקשה מדי".

שיח נשיאים

בין נשיא לנשיא, בין מובארך לרייגן, פגש ראש הממשלה, **שמעון פרס**, במעונו בירושלים נשיאים אחרים. המוזמנים: נשיאי עולם העסקים היהודי המרכיבים את צוות "כוח המשימה" של גדולי העסקים בעולם אשר התגייסו להשקעות בישראל ולקשירת עסקים עמה.

• פישר

בפגישה שנערכה בסלון המעון הרשמי של ראש הממשלה, ביקש "דובר" הצוות מאקס פישר, שהוא לא רק איש עסקים מצליח אלא גם פעיל נמרץ בממסד היהודי בארצות הברית, את רשות הדיבור: "אדוני ראש הממשלה, כשקם צוות זה בהשראתך לפני יותר משנה, קראת לנו להשקיע במשק הישראלי. הטחנו בך אז מילים קשות. אמרנו לך: 'כיצד אפשר להשקיע במשק בו משתוללת אינפלציה של מאות אחוזים? מי הטיפש שיסכים להשקיע?' ענית לנו: 'אני נותן את מילתי. המשק ייוצב. נעצור את האינפלציה.' אדוני ראש הממשלה, חלפה שנה ואני רוצה לומר לך: עמדת במילתך. הוכחת שאפשר לעשות איתך ביזנס, ואנחנו ניגשים לעשות איתך ביזנס – כלומר, להשקיע במדינת ישראל." ●●●

אבא של אסיר

יו"ר ועדת הפנים של הכנסת, דב שילנסקי, הודיע לחבריו כי בדעתו לזמן לוועדה את הנציב הקודם של שב"ס ד"ר ורטהיימר. התנגדו להצעה ח"כי המערך, אליהם הצטרף נציג חד"ש צ'ארלי ביטון. "אני רוצה להזמין לוועדה את אבא שלי שיספר מזכרונותיו של אבא של אסיר.

היו"ר הבטיח לשקול ההצעה. ●●●

המזל היומי שלך

בתולה: (23 באוגוסט – 22 בספטמבר) דרך הכסף. דאגתך לילד מוצדקת, אולם אם תפעל באופן אימפולסיבי רק תחריף את המצב. יכולתך לנהל כספים עומדת במבחן, הכה מעט, מאומנים מטפים בדרך אליך.

דגים: (19 בפברואר – 20 במארס) פתרון זמני. פעל כפי שנראה לך נכון והשיג מטרה כספית. אתה מושך אנשים יצירתיים הן כחבר והן כשותף. בעיה בבית תיפתר עם הזמן.

מאזניים: (23 בספטמבר – 22 באוקטובר) פריחת הרומן. יתכן ויבואו לקראתך בענין הצטרפות לשותפות. רומן חדש יפרח. בני משפחה יתקרבו אליך. טפל בבעיה כספית בתבונה והמצב בבית ישתפר.

טלה: (21 במארס – 19 באפריל) שמירת אנרגיה. פעל באופן מתון כדי לחסוך אנרגיה לה תזדקק למספר פרוייקטים שונים. תלוקת סמכויות תסייע לצמיחת העסקים.

עקרב: (23 באוקטובר – 21 בנובמבר) גמישות חוסכת. היה יותר גמיש והחסך הרבה עגמת נפש. יותר חשוב שתראה לחבר את אהבתך מאשר שתצליח לשכנעו בצדקתך.

שור: (20 באפריל – 20 במאי) בקו השורות. ישב אי הבנה שעשויה לקלקל מערכת יחסים עסקית. אל תעשה צעדים קיצוניים, שמור אותם לזמן מתאים יותר. רומן יהיה תוסס.

קשת: (22 בנובמבר – 21 בדצמבר) לקחת פסק. השאר איתך בדעתך התחרות לא הצליחה להביסך. תכנן ערב עם לקוח כדי לדון במה שיש לעשות כדי להגדיל את הרווחים. אסטרטגיה שמוכננת היטב תזכה להצלחה.

תאומים: (21 במאי – 20 ביוני) מלחמה בדיכאון. הילחם בהרגשת דיכאון על ידי כך שתשקיע את עצמך בעבודה. נצל את הפסקת הצהריים לפרוייקט של שיפור עצמי או יצירתיות. אישה אוהבת יכולה לעזור לשמור חברות רומנטית.

גדי: (22 בדצמבר – 19 בינואר) אל יד. בסס את התלכדותיך על עובדות, לא על מה שנראה לך הגיוני. הקרבה שתעשה למען אחרים תזכה אותך בהוקרה מיוחדת. ילדים ישפיעו על כל מה שתעשה הערב. היה נדיב כשמבקשים ממך עזרה.

סרטן: (21 ביוני – 22 ביולי) מלך השורה. אתה עומד להכנס לזירה בה לא תהיה לך בעיה להתחרות. מצפים ממך לגדולות. לא תאכזב את אלה שסומכים עליך.

דלי: (20 בינואר – 18 בפברואר) דיבור ישיר. דברים טובים מתחילים לקרות לך. היזהר. לא להשליך את דאגותיך על אלה העובדים עמך. דבר עם הממונים עליך.

אריה: (23 ביולי – 22 באוגוסט) תיק רשימות. שמור רשימות בנוגע לכל משא ומתן עסקי, הם יחסכו ממך אי נעימות בעתיד. מישהו עשוי לנסות להקסימך רומנטית.

איזה נופש - זה ברור
השאלה אם בראש השנה או בסוכות

איזה נופש!
לנו זה ברור - עם החברה להגנת הטבע.
אותה נהנה מטיולים בטבע, הדרכה צמודה, חדרים משפחתיים וארוחות כשרות.
תוכל להכיר מקומות שיתכן ולא הכרת בעבר:

בגולן,
בשדה בוקר,
באכזיב,
בהר מירון,
באלון תבור,
במעגן מיכאל,
במעלה אפרים,
בעפרה,
בהר גילה,
בעין גדי,
בהר הנגב,
ובאילת

איזה נופש! עכשיו זה ברור גם לך, השאלה אם בראש השנה או בסוכות...

הטיולים מתבצעים באוטובוסים או במכוניות פרטיות ומתאימים לזוגות, למשפחות וליחידים ובמיוחד לך.

פרטים והרשמה (גם באמצעות כרטיסי אשראי) - מחלקת טיולים: טל. 03-382501.
בחברה: רח' השפלה 3 (ליד התחנה המרכזית) ת"א.
ובסניפי החברה: ירושלים: 02-222357
חיפה: 04-664135-6, כרמיאל: 04-981010
באר שבע: 057-32156

החברה להגנת הטבע

ספרית מעריב

האטבון, האטבונית ודגל ישראל
מאת
מייק אלדר

ספר מדליק לילדים

הנהג
עשה לך מנהג –
קח עמך חייל לדרך

מועדון מטיילי מעריב
המזרח הרחוק
ביצוע ההדרכה: "נאות הכיכר"
יציאה: 6.11.86
פרטים: "מועדון מטיילי מעריב" רח' קרליבך 2 ת"א 03-439207

בנק ישראל

חדש

הודעה על הוצאת מילווה קצר מועד

ביום 24.9.86 תונפקנה סדרות מילווה קצר מועד לפי הפירוט הבא:–

מספר הסדרה	כמות מוצעת במיליוני שקלים חדשים שווי נקוב	מועד הפדיון	ימים לפדיון
1046 א'	10	22.10.86	28
1136 ב'	40	19.11.86	56
1236 ג'	50	17.12.86	84

בקשות לרכישה של הסדרות תוגשנה באמצעות הבנקים וחברי הבורסה לניירות ערך, במחירים שיהיו נמוכים משווין הנקוב. יום המכירה הראשון בבורסה לניירות ערך יהיה יום ג', 23.9.86 (ערך יום ד', 24.9.86).

ביום המכירה הראשון בבורסה ימכור בנק ישראל את מלוא הסכום המוצע או חלק ממנו כפי שיקבע על ידו.

הסדרות תסחרנה בבורסה לניירות ערך ביחידות של 100 שקל חדש שווי נקוב ותיפדינה על ידי בנק ישראל בשווין הנקוב (100%), בתאריך הנקוב לעיל.

התנאים המחייבים לסדרות הנ"ל פורסמו בתקנות מילווה קצר מועד (סדרות מסוג א', ב', ג'), התשמ"ד 1984 – קובץ תקנות מספר 4615.

פרטים נוספים אצל הבנקים וחברי הבורסה לניירות ערך.

לשכת הפרסום הממשלתית

מדונה
בתקליט חדש!!!
עם הלהיט "אבא אל תטיף"

בכל חנויות התקליטים - הד־ארצי

صكتا من الاجل

هكذا من الأصل

„קידוש" בברודווי: „היורדים באולם בכו"

מספר השחקן יוסי גרבר, שחזר בסוף השבוע מניו־יורק, שם הופיע בתפקיד האב בהצגה „קידוש" של שמואל הספרי

חיים נגיד

„על פי תגובות הקהל היינו יכולים להישאר בניו־יורק עד שנה", אומר השחקן יוסי גרבר, שחזר בסוף השבוע מברודוויי, שם הופיע בתפקיד האב במחזה של שמואל הספרי, „קידוש". כעשרה ימים עשו שחקני הקאמרי, עירנה פלידל, גרבר ודב נבון בניו־יורק, באודיטוריום התיאטרון היהודי־אמריקני הניו־יורקי. כל הכרטיסים לכל תשע ההצגות נמכרו, ומחיאות הכפיים של הקהל נשמעו גם באמצע ההצגה.

הביקורת בעיתונות היתה מאוזנת. מבקרו של ה„ניו־יורק פוסט" שיבח את ההצגה, את השחקנים ואת המחזה. ל„ניו־יורק טיימס" לא היתה דעה חיובית, ביחוד לא על המערכה השניה, אבל גם מבקרו של עתון רב־השפעה זה התמיא למשחקו של גרבר.

„לא היה ניתן בכלל להשיג כרטיסים, ואת אלה מבין מכרינו שרצינו להכניס להצגה היה עלינו להגניב במחתרת", אומר יוסי גרבר בחיוך. לקראת הסוף היתה לנו הרגשה, שנוכל להישאר עוד שנה."

– איזו משמעות היתה להצגה בעיני הקהל בניו־יורק?

גרבר: „יש להצגה משמעות הרבה יותר גדולה שם מאשר כאן, ביחוד על רקע הסיום, כאשר מתברר שהבן הצעיר, דב נבון, יורד לניו־יורק. באופן קבוע הישראלים היורדים שישבו באולם, ממש בכו."

– מצד שני, המחזה מציג את החיים במשפחה דתית בצורה מאוד ביקורתית. איך התייחסו לכך היהודים הניו־יורקים?

גרבר: „התדמית של היהודי במחזה היא לא בדיוק חיובית, ולקהל היהודי היה קשה לקבל את זה, באופן טבעי. היתה לי הרגשה שהמחזה חריף יותר שם."

כשחקן מופיע יוסי גרבר פעם ראשונה בברודוויי. „ההרגשה היתה טובה", הוא אומר. „תשמע, אתה מקבל מחיאות כפיים, זה נעים". בזמן הפנוי הוא הלך כמובן לתיאטרון. „ראיתי הרבה מאד הצגות, הוא אומר. ביום שישי לא שיחקנו, וגם ביום רביעי ובשבת לא היתה הצגה יומית. בין השאר ראיתי את „ניקולאס ניקלבי" על־פי הרומן של דיקנס, במשך שמונה וחצי שעות, בביצוע שחקני התיאטרון השקספירי. אירוע בלתי רגיל. בכלל, יש הרגשה שהאנגלים כבשו את ברודווי. ראיתי גם הרבה מחזות זמר, בהם ברודווי היא החזקה ביותר, ביניהם את „סוויט צ'ריטי" בכיכוב השחקנית הראשית של סידרת הטלוויזיה „תהילה", דבי אלן. גם שם היא מאוד מפורסמת בגלל הסידרה. לדעתי היא לא כל כך טובה על הבמה, אבל הקהל ממש משתולל".

האמריקנים ביקשו משחקני הקאמרי לשוב אליהם. „אולי נבוא שוב עם דברים אחרים," אומר גרבר, שהקדים את שובו ארצה כדי להשתתף בצילומי הסרט „חימו מלך ירושלים", בתפקיד דוקטור אבאזיף.

להקת „מדנס": הטירוף הפך לדיכאון

„מדנס": הסוף

אבי מורגנשטרן

להקת „מדנס", אחת הלהקות המצליחות והמשובבות במוסיקת הרוק באנגליה, הגיעה לסוף דרכה. חברי הלהקה הודיעו על פירוק הלהקה והשאירו את מעריציהם בהלם.

„מדנס" החלה את דרכה בשנת 78', באנגליה. את השם הם לקחו משיר של פרינס באסטר. בניגוד ללהקות הפאנק ששלטו אז בזירה והביאו רוח קשה ומרירה, „מדנס" עשו זאת בחיוך, עם המון שעשוע וכיף. המוסיקה שלהם התבססה על מקצבי „סקא", גל חדש, והומור מטורף, שהגיע לשיאו בסרטוני הוידיאו המצחיקים והמצוחקים של הלהקה.

„מדנס" הביאו במשך השנים להיטים רבים למצעדי הפזמונים, ביניהם: „נערתי שלי", „מכנסי באגי", „ספינת לילה לקהיר" ועוד. הם נבחרו על ידי העיתון האנגלי „ניו־מיוזיקל אקספרס" ללהקת הסינגלים של שנת 80', כיוון שלהיטיהם צעדו במצעד במשך 46 שבועות, והאלבומים שלהם – 56 שבועות.

לפני כשנתיים החלה „מדנס" לשנות כיוון. הביזאריות האופיינית, פינתה את מקומה למעט רצינות. התמלילים הפכו לרגישים ומעוררי תהיות. המהלך החשוב הזה התרחש באלבומם „ממשיכים לנוע". מאוחר יותר פרש סולן הלהקה הקלידן, מייק בארסון. התקליט האחרון של „מדנס", שיצא השנה, „מטורף לא מטורף", היה תקליט קודר, שחור. לא רק בעטיפה החיצונית. שירים עצובים, רגועים יותר. הטירוף הפך לדכאון רך. לפני שבוע התפוגג הטירוף לגמרי.

„מדנס" ייכנסו בהיסטוריית הרוק כלהקה שהכניסה משב רוח רענן ואנרגטי. הם לא היו רק ליצני רוק, אלא כשרון של ממש. הם השפיעו על להקות בכל העולם, ובארץ אפשר להוכח בהשפעה הדומיננטית שלהם על להקת „משינה". חברי הלהקה הבטיחו שבקרוב ייצא סינגל חדש, אחרון של הלהקה. חבל.

סטלין חוזר לקיבוץ

עירית שמגר

שבועיים לאחר הפרידה המוערת של יצ"ל (הרון ערן ויעוד לבנון) מודיע לנו הרון ערן כי כבר בראשית אוקטובר הוא מתחיל להפיק את סירטו הראשון כעצמאי.

הכוונה ל„ילדי סטאלין", שאותו יביים נדב לויתן („סיפור אינטימי"). כפי שמרמז שמו של הסרט מדובר כאן בצעירים שגדלו על ברכי תורתו של סטלין. העלילה מתרחשת בקיבוץ ישראלי, בראשית שנות החמישים, כאשר הקומוניזם, וגם הסטאליניזם, נראו עוד כחזון אופטימי, לפני שנחשפו ברבים כל פשעי המשטר ההוא.

הוויכוח בנושא מתנהל במקביל לוויכוח בתוך התנועה הקיבוצית שבסופו התפלגה, כידוע, התנועה ל„איחוד" ו„מאוחד". בנושא הזה עצמו טיפל בזמנו צפל ישורון בסירטו „נועה בת 17", אך הפעם הכוונה לעסוק בענין מזווית ראיה קומית. עוד קשר עם סירטו המפורסם של צפל: באחד התפקידים הראשיים יופיע שמואל שילה, מי שהיה אביה של נועה.

עליזה רוזן (משמאל) וירדן רוס באתר ההסרטה

המלך רוצה למות

„חימו מלך ירושלים" – הסרט: מלחמת השחרור מזווית ראייתם של קטועי האברים

אריה בנדר

המנזר העתיק בעמק המצליבה, על אולמותיו המקומרים, ביצוריו הכבדים ומסדרונותיו המיסתוריים, הפך בשבוע שעבר לאתר הסרטה המשחזר את תקופת המצור במלחמת השחרור. תחת עינם הפקוחה של שלושה נזירים יוונים־אורתודוקסים מצולם במקום סירטו של הבמאי עמוס גוטמן „חימו מלך ירושלים", עפ"י ספרו של יורם קניוק.

בסרט מתוארים היחסים הנרקמים בין חימו, מלך העיר, אלוף נעוריהם של בנות ירושלים שנפצע קשה בקרבות והפך לשבר כלי, לבין המטפלת, אחות צעירה המגיעה מת"א כדי לסעוד את החיילים הפצועים. חימו, המבקש לשים קץ למסכת יסוריו, שוכב אין אונים. בסרט נראות רק שפתותיו הממלמלות כל העת „רה בי", „רה בי", כלומר „ירה בי".

„הסרט שלנו אולי ינפץ כמה מיתוסים הקשורים במלחמת השחרור, שכן הוא נוגע לצד הפחות הירואי של המלחמה, לסבלם של הפצועים, שלעומת קטיעת אבריהם מתגמדים הארועים ההיסטוריים להם הם שותפים", אומר המפיק אנריקה רוטנברג, שעשה עם עמוס גוטמן כברת דרך נכבדה בהפקת „בגוף" ו„בר 51". „לסרט מימד פציפיסטי אך הוא אינו פוליטי. האידיאולוגיה היחידה המועברת בו היא זו של חיים ומוות, בב־לחמה כמו במלחמה, של צעירים שחרב עליהם עולמם. באחד הקטעים קולט אחד הפצועים ברדיו את ההכרזה על הקמת המדינה. הוא מעיר את חברו כדי לספר לו על כך, וזה משיב בכעס: בשביל זה העירות אותי?"

הסיפור במקורו נכתב על־ידי יורם קניוק, בעקבות חוויות דומות שחווה במלחמת השחרור לאחר פציעתו בקרב על הר־ציון, בעת נסיון הפריצה הכושל לעיר העתיקה. קניוק אושפז אז בבית החולים של מסדר סט. ג'ון, ליד הסינמטק הירושלמי כיום. לימים נפתח במקום מלון „הר־ציון", ובעליו של המלון, פרימן ממקורם, שהתלהב מן הסיפור, מארח על חשבונו את כל צוות ההסרטה. את התפקיד הראשי בסרט ממלאת אלונה קמחי, בלונדית בת 23, תלמידה בביה"ס בית־צבי, העושה את צעדיה הראשונים בעולם הקולנוע, אך כבר מסגלת לעצמה גינונים של כוכבת. את המוסיקה לסרט, שייצא לאקרנים בעוד כחצי שנה, כתב אריק רודיך, הצלם הוא הדרחה גורביץ, ועיבוד לתסריט כתבה עדנה מזייא. ההסרטה תמשך חמישה שבועות בהשקעה צנועה של 300 אלף דולר.

צוות ההסרטה זכה למלוא העזרה מצד שלושה הנזירים המתגוררים במקום, שקראו מראש את התסריט ונתנו את הסכמתם לאחר שהתלהבו מהזווית ההומנית שבו. המנזר אינו גובה תשלום בעבור השימוש בשירותיו והנזירים אף נתנו כמה עצות מקצועיות. „עליזה רוזן (המחליפה את אופליה שטראל, שהחליפה את רבקה גור) מופיעה בסרט בתפקיד נזירה", מספר אנריקה רוטנברג. „הנזירים נתנו לנו מספר עצות לגבי גינוניה וצורת לבושה. הם אמרו לנו למשל שנזירה לעולם לא הולכת עם צלב לצוארה. בכלל, העבודה באתר כזה קסום היא פנטסטית. זה חלומו של כל מפיק."

אמני השנה בג'אז

יוסי חרסונסקי

רק כ־10 אחוזים מכלל באי פסטיבל הג'אז הישראלי השלישי, שהתקיים אמש, הואילו לשלשל לקלפיות את שאלוני הבחירה באמני הג'אז של השנה. מביך להודות, כי הג'אז הישראלי עדיין לא הגיע למעמד כזה, שהוא יעורר את הקהל לקבוע דירוגים ולהמליך מלכי ג'אז לוקאליים. תוסיפו לכך את העובדה, שהקהל הגדול הדיר רגליו מרוב ערבי הפסטיוואל והתקבלה את הסיבה להשתתפות הדלה בבחירה.

מכל מקום, באפפי האולם התל־אביבי זכו אמש בתואר „אמן הג'אז של השנה" הנגנים והמוסיקאים האלה: להקה: „צליל שבקי". תגלית: להקת „זוביט". פסנתר: מייקל גרינבלאט. סקסופון: בוריס גמרבג. בס: איתן זיהרעאלי (להקת „מהצד האחר"). תופים: אהרליה קמינסקי. טרומבון: גארי גרבל. שירה: ציפורה בת־יהודה ושבתיה בת ישראל, הזמרות שהופיעו במסגרת להקת „מהצד האחר", בנות הכושים העבריים מדימונה.

אמש בבידור

בלי קול אבל עם נשמה

מיקיס תאודורקיס בהיכל התרבות ת"א

ההפגנה של תחילת הערב נראתה מגוחכת בסיומה. את האמנות של תאודורקיס לא יכולה להביס שום מחאה פוליטית, תהיה הצודקת ביותר. יש פולקלור יווני ויש ויטאליות של מלחין מוכשר.

ותאודורקיס מציג את המוסיקה בכוח ובחיוניות ששייכים אך ורק לו. רוח האידאולוגיה שלו מנשבת מהכוח הזה כשהוא מנצח על תזמורתו המצויינת בת שבעת הנגנים ועל שלושת זמריו בהתלהבות, בהנפת ידיים ותנועותיות. יש אצל תאודורקיס דרמה מעודנת ותנועה שהופכים בפאתוס סוחף הפורץ מהבטן. הוא מוסיקאי נשמה שמקרין את עוצמתו לנגנים ולזמרים, שכמעט במשך כל המופע אינם שרים לעבר הקהל, ומבטיהם מופנים על המלחין המזמר איתם בתנועות שפתיים ומנצח על כל פראזה היוצאת מפיהם. גם הזמרים וגם הלהקה הם יחידה בלתי נפרדת שכוחה מתנקז אל תאודורקיס.

מריה פאראנדורי נשארה הפרשנית הקלאסית של שיריו, קול עמוק ומלנכולי, אבל גם לעמיתתה מריה דימיטריאדי לא חסר דבר. המסכת המוסיקלית מגוונת. שמענו אמש 11 יחידות מתוך יצירתו, מהכבד והמורכב, אל הקל העממי והקולח, שבו גם מסיים בשירה המלחין עצמו את הערב. אמנם קולו לא אסתטי, אבל עם טמפרמנט רועם שכזה תאודורקיס לא זקוק לקול טוב. הנשמה מדברת במקומו.

יוסי חרסונסקי

אמש ברדיו

פנינים אחת אחת

„שאלה של טעם". שבת. גל ב', 09.00; ויום א', רשת א', 16.00.

אם רוצים אתם לדעת מהי תכנית רדיו מעולה, „שאלה של טעם" היא התכנית בשבילכם. תכנית שיש בה הכל.

ראשית חכמה, יש בה שיתוף המאזינים בנוסח „תכנית כבקשתך". אתם כותבים לחיים קינן ומציבים לו אתגר: שישמיע לכם שיר מסויים מלפני 65 שנה, למשל. וכאן נכנס גורם המתח: ימצא או לא ימצא.

הוא, כמובן, מוצא. שהרי לא מצצתם את העניין מן האצבע, האנחנו,המאזינים, זוכים לשמוע פנינים נדירות מתוך קונצרטים, סרטים והצגות, החיים להם אי־שם בבכבי זכרוננו. מישהי כותבת שאביה אהב להאזין לשירים ישנים והיתה רוצה לשמוע אחד מהם. משהו של אחות, מיי או דיי. וכעבור רגע מושמעת באמת איריס דיי בשיר מ־1920. אבל חיים קינן לא מסתפק בכך. לאווירת הנוסטלגיה התמימה העולה מן התקליטות הישנות הוא מוסיף גם היסטוריה.

ואם לא די בכל המעלות האלה, ידע גם חיים קינן להרכיב את התכנית כמעשה פסיפס רבגוני. אחד קלאסי, אחד ג'ז, אחד שיר באידיש, אחד שקטע מהצגה ואחד קריזה: יהורם גאון שר באידיש. פנינים אחת אחת.

„שאלה של טעם" היא תכנית שלא רק כדאי לשמוע, אלא גם רצוי להקליט.

אריה יאס

משרד התקשורת

שירות נוסף במסגרת השיקים הדחויים

במסגרת פעולות משרד התקשורת לשיפור השירות לאזרח במגעיו עם בנק הדואר הוחלט להפעיל החל מחודש אוקטובר הסדר נסיוני של **קבלת שיקים דחויים גם עבור תשלומי "הלא שכירים" של המוסד לביטוח לאומי שהמועד האחרון של התשלום הוא ה-10 בחודש** בשלושה סניפים מרכזיים.

ההסדר יפעל בשלב ראשון בסניפי הדואר המפורטים להלן:
1. בירושלים: דואר מרכזי, רח' יפו 23.
2. בתל-אביב: סניף דואר אלנבי, רח' אלנבי 132
3. בחיפה: סניף דואר הנביאים, רח' הנביאים 22.

יוכלו להתבצע התשלומים למוסד לביטוח לאומי באמצעות שיק דחוי. בליווי החשבונות בסניפים אלו בימים שבין ה-1 ל-8 בכל חודש. החשבון יחוייב של אותו חודש ובצירוף השיקים הערוכים ליום ה-10 בחודש יחד עם התשלומים שיתקבלו בבתי הדואר ב-10 בחודש.

אנו מקווים להרחיב את ההסדר לבתי וסניפי דואר נוספים.

הנהלת משרד התקשורת

המתנה האידיאלית לחגים

אל"מ (מיל') מייק אלדר

בסיפורי הרפתקאות לילדים ונוער

★ הדולפינאים במבצע הצלת הדולפין

★ הדולפינאים במבצע חיפוש הקופסה האבודה

★ *האֲטַבּוֹן הָאֲטַבּוֹנִית ודגל ישראל*

להשיג בחנויות הספרים ברחבי הארץ, ובספרית מעריב, דרך פ"ת 72 א', ת"א.

ספרית מעריב

דיור ובניה

מוסף מיוחד

הסוקר את ענף הבניה בשנה החולפת

יצורף לגליון ערב ראש השנה של „מעריב"

חברות־בניה ובנקים למשכנתאות יוכלו להתקשר לזאב ויזל או עופר גל ☎ 333041, 330369, 333107, 333087

חגיגה אמיתית בסוכות

★ 10 ימים

„עלובי החיים"

תיאטרון בלונדון עם יוסי ידין

★ סיור באוקספורד ובסטראדפורד

★ מלון STRAND PALACE במרכז ה־WEST END

★ סיור מאחורי הקלעים ב־NATIONAL THEATER

5 הצגות הטובות של העונה:
★ LES MISERABLES
★ STARLIGHT EXPRESS
★ CHORUS OF DISAPPROVAL
★ I AM NOT RAPAPORT
★ PRAVDA

תאריך יציאה: 17.10.86; חזרה: 26.10.86

מחיר: 1060 $ לאדם בחדר זוגי

פרטים: מועדון מטיילי מעריב, רח' קרליבך 2, ת"א ☎ 439207(03)

מה בקולנוע מה בקולנוע מה בקולנוע מה בקולנוע

יחסים פשוטים
NOTHIN IN COMMON

הסרט שיחמם לכם את הלב
טום הנקס ★ ג'קי גליסון
בבכורה ארצית
"דקל" תל־אביב
9.30 7.15

כפפות
סרט ישראלי אחר

דרמה ישראלית המתרחשת בשנות השלושים
סיפור על אהבה, חלומות גבורה ותהילה
הסרט שיעשה לך משהו
אופקה יזהר ★ עזרא כפרי ★ שרון חזון
שבוע 2 "אורלי" תל־אביב
9.30 ,7.15 ,5

הפקה קולנועית מרהיבה ועשירה יצירת המופת של ורדי
אותלו
הבכורה! בקרוב
בכורה חגיגית בישראל
מכירת הכרטיסים נמשכת במשרדי הכרטיסים ובקופות הקולנוע
"שחף" ב"א • "בפיר" ירושלים
"רון" חיפה • "היכל" פתח־תקוה

ניק נולטה הוא
היתום מבברלי הילס

השלאגר של הקולנוע האמריקאי עכשיו על מסכי הקולנוע בארץ
הסרט "מפתיע" הקופות
שבוע 5 "רב־חן" תל־אביב
"פאר" חיפה, "אורגיל" ירושלים, "ארמון" ומרכז, "מגדל" חולון, "שרון" נתניה

סרטו החדש של דושן מקבייב
קוקה קולה קיד
בקרוב בקולנוע "סינן" ת"א

מרצ'לו מסטרויאני בסרט
מקרוני
MACCARONE

שבוע 5 "לימור" תל־אביב
"רב גן" ר"ג

ג'ק למון בסרט
מקרוני

פשוט סרט גדול!!!
שבוע 5 "לימור" תל־אביב
"רב גן" ר"ג
"מנהטן" עפולה

אהבה בשחקים
TOP GUN

דרמה רומנטית בשחקים
בסרט שכולו הנאה
שבוע 4 "בן־יהודה" תל־אביב
"אדיסון" ירושלים
"עצמון" חיפה ובערי הארץ

יפה בוורוד
PRETY IN PINK

בסרט שכבש את הצעירים
שבוע 4
בתי קולנוע "לב" תל־אביב
"בנייני האומה" ירושלים
"היכל" פתח־תקוה

סרט השנה!
זכרונות מאפריקה
OUT OF AFRICA

"שחף" תל־אביב
"סינמה 2" תל־אביב

שבוע 7

שתי אצבעות מצידון
"פאר" תל־אביב
"הבירה" ירושלים
"שביט" חיפה
"אורן" באר־שבע
סרטו רוכבה!!!

אסקימו לימון

"רון" תל־אביב
"אמפי" חיפה "מישמל" ירושלים

אסקימו לימון

U.S.A

האגוס הקולנועי המרהיב של כל הזמנים!!!
ד"ר ז'יוואגו
לאלה שטרם ראו ולרוצים לראות פעם נוספת הזדמנות אחרונה לחזות בגדול הסרטים!!!
סרט הענקים של דויד לין
★ ג'ולי כריסטי
★ עומר שריף
★ ריטה טאשינגהם
★ רוד שטייגר
שבוע נוסף
"אלנבי" תל־אביב
ימי חול 5, 8.30

שבוע 7

שתי אצבעות מצידון
"פאר" תל־אביב
"חן" חדרה
"תרצה" ראשל"צ
"ספיר" קריית־ביאליק
"מאור" אשקלון
סרטו רוכבה!!!

סרטי שפירא בע"מ מציגים:
בתי קולנוע **דיזנגוף**
דיזנגוף סנטר ת"א

וויליאם הארט אוסקר 1986 לסרטו של הקטור בבנקו
נשיקת אשת העכביש

שבוע 17
יום שישי 11, 1.30
ליל שישי 10 בלילה
מוצ"ש 7.15, 9.40
ימי חול
11 בבקר
1.30 בצהרים
4.30-7.15-9.40

קומדיה עם נשמה 3 פרסי "סיזאר" ללהיט
3 רווקים... ותינוק

שבוע 21
יום שישי 11 בבקר
1.30 בצהרים
מוצ"ש 4.30, 7.15, 9.40
"אורלי" חיפה
"אורות" ק.מוצקין
"אסתר" אשדוד
"חדרה" חדרה

האירוע של השנה בקולנוע סרטו של אקירה קורוסאווה
ראן RAN

שבוע 21
יום שישי 11 בבקר
ליל שישי 10 בלילה
מוצ"ש 6.30, 9.30
ימי חול
11 בבקר
2.00 בצהרים
9.30 - 6.30

סרטי שפירא בע"מ מציגים
הסרט שזכה במירב השבחים של השנה
סרט השנה!
מקסים! | חכם!
עשוי בכשרון! | מבדר!
מענג! | מרהיב!
משעשע! | נוגע ללב!
מעולה! | נס קולנועי!
מומלץ! | אל תחמיצו!

סרטו של ג'יימס אייבורי לפי ספרו של א.מ. פורסטר ("המעבר להודו")
זכרונות אהבה מפירנצה
A Room with a View
שבוע 3 | "צפון" ת"א 4.30-7-9.30 | "אורה" חיפה 4.30- 7-9.15 | "כפיר" י-ם ימי חול 4-7-9.30
שימו לב לשעות ההצגה!!!

סרטי שפירא בע"מ מציגים
סרטו של פרנסואה טריפו
שתי אנגליות
סיפור אהבת גבר לשתי אחיות...
LES DEUX ANGLAISES

עם ז'אן פייר לאו
לפי ספרו של הנרי רושה ("ז'יל וג'ים") מוסיקה: ז'ורז' דלרו ("המבחר האחרון")
צילום: נסטור אלמנדרוס ("קרמר נגד קרמר")
בכורה ארצית | "גורדון" המחודש ת"א | מוצ"ש. 7-9.30 ימי חול 4.30-7-9.30

ג'קי גליסון טום הנקס

NOTHING IN COMMON
הוא עשיר, מפורסם, מלא בנשים
ורק חסר לו עכשיו להפוך אבא להוריו!
יחסים פשוטים
בכורה ארצית | "דקל" ת"א | משך השבוע 7.15 — 9.30

גולן גלובוס — קנון ישראל גאים להציג:
פלסידו דומינגו
ביצירת המופת של ורדי
אותלו

בהפקתם היוקרתית של מנחם גולן ויורם גלובוס
בבימויו של פרנקו זפירלי
בכורה חגיגית בנוכחות ראש הממשלה ביום שני, 29.9 — בתיאטרון ירושלים
בכורה חגיגית בנוכחות נשיא המדינה ביום שלישי, 30.9, בקולנוע "שחף" ת"א
לקהל הרחב מיום רביעי, 1.10 החלה מכירת הכרטיסים
בתל־אביב ירושלים חיפה פתח־תקוה
שי מיוחד!
אותלו חוברת מהודרת בלעדית תצורף ב־1.10 לקוראי "מעריב"
החלה מכירת הכרטיסים לחודש מראש — למהר נצל זאת

מועדון מטיילי מעריב
קורס גלישת צוקים בסוכות ב"מצוקי דרגות"
קורס בסיסי לגלישת צוקים במדבר יהודה.
תאריכי יציאה: 19-21/10; 21-23/10.
מחיר למבוגר: 130 ש"ח, כולל: ארוחה מלא, הדרכה וביטוח מקיף.
פרטים והרשמה: "מועדון מטיילי מעריב", רח' קרליבך 2, ת"א, 03-439201.

האם קראת כבר את
AK
המגזין החדשי לאשה ולמשפחה

חגיגה אחיתית בסוכות
תיאטרון בלונדון עם יוסי ידין
★ סיור באוקספורד ובסטראטפורד
★ מלון STRAND PALACE במרכז ה־WEST END
★ סיור מאחורי הקלעים ב־NATIONAL THEATER
26.10.86
(03)439201

אמש ברדיו

עין אחת אחת

صكنا من الأمل

ھكذا من الاصل

התיאטרון הלאומי הבימה	התיאטרון הקאמרי	התיאטרון העירוני חיפה	תיאטרון באר־שבע
השקיעה הערב 22.9 • מחר 23.9 יום ד' 24.9 • יום ה' 25.9: 20.30 מוצ"ש 27.9 ב־21.00 **פירוד זמני** הערב 22.9 • מחר 23.9 יום ד' 24.9 • יום ה' 25.9 **המלך מתים הראשון** יום ב' 29.9 • יום ג' 30.9	הצגות תיאטרון חיפה בקאמרי **פלשתינאית** הערב 22.9 • יום ג' 23.9 יום ד' 24.9 • יום ה' 25.9 פתיחת העונה בקאמרי **מיכאל קולהאס** "הצגה מרשימה" יום א' 28.9 • יום ב' 29.9 יום ג' 30.9	**חנה לסלאו – בתי חיפה** הערב 22.9 ב־20.30 **שיר אהבה בדואי – ג. שאליב** הערב 22.9 סדרה 23 מחר 23.9 סדרה 21 **פלשתינאית – בת"א הקאמרי** הערב 22.9 • מחר 23.9 **שחור היה הלילה** מחר 23.9 • 24.9 לסדרה 12	**אותו ואת בנו** ב"היכל התרבות" כפר־סבא הערב 22.9 • מחר 23.9 יום ד' 24.9 • יום ה' 25.9 **יצרים** הערב 22.9 בבאר־שבע **אגדות מרגדגות – לילדים** יום ג' 23.9 • ד' 24.9; 17.00

תיאטרון בית ליסין מציג:

יצרים
EXTREMITIES
ההצגה שהסעידה את ארצות־הברית

מחזה המתרחש בעקבות תקיפת אשה ועכשיו על נסיון אונס ומאבק דרמטי בין 3 נשים לגבר אחד • קרבן או תוקף?

מאת: ויליאם מסטרו סימון. נוסח עברי: מרים קיני. בימוי: עמית גזית. עיצוב: אלי סיני. קרבות במה: פטר רוט. תאורה: שמעון רייכשטט

משתתפים: שרי צוריאל ★ עמוס לביא ★ אסתי קסוביצקי ★ עירית פרנק

בתל־אביב "בית ליסין"
יום ג' 23.9 ב־8.30 • יום ד' 24.9 ב־8.30 • מוצ"ש 27.9 ב־8.30
מוצ"ש 4.10 ב־9.00 • יום א' 5.10 ב־8.30 • יום ב' 6.10 ב־8.30

בבאר־שבע "תיאטרון עירוני" – הערב, יום ב', 22.9 ב־8.30
בית־ליסין, רח' ויצמן 34 (כיכר המדינה) ת"א, טל' 257966, 216653

ישראכרט אלא מה.

התזמורת הפילהרמונית הישראלית 50

אל הצבור שהוזמן להחלפת/בחירת כרטיסי מנוי לעונת הקונצרטים תשמ"ז
אנו מתכבדים להודיע שכל כרטיסי המנוי בסדרות א'–ח' נמכרו.
בזאת בטלה הזמנתנו להופיע במשרדי התזמורת ועמכם הסליחה.
הרשמת מנויים חדשים לעונת הקונצרטים תשמ"ח 1987/1988 תחל בתאריך 1.12.1986.

הגברת ויטמן - עקרת בית עשירה מהוליווד! היא עושה "יוגה" כדי לרפא את "כאבי הראש" שלה במיטה...!

בט מידלר בסרט
היחפן מבברלי הילס
תל־אביב "בן יהודה" | חיפה "אורה" | קרית ביאליק "עצמון"
רמת גן "ארמון" | ירושלים "אוריון" | חולון "מגדל"

הפקתם של דון סימפסון/ג'רי ברוקהיימר
"השוטר מבברלי הילס" "פלאשדנס"
סרטו של טוני סקוט
TOP GUN
טום קרוז
קלי מקגיליס
(השד)
סיפור אהבה על הגובה

אהבה בשחקים
שבוע 4
"בן־יהודה" ת"א | "ירושלים" אדיסון
חיפה "עצמון" | פתח תקוה "היכל" | גבעתיים "הדר" | חולון "סבוי"

סיפורה של יצאנית צמרת ברובע סוהו בלונדון

בוב הוסקינס פרס ראשון בפסטיבל קאן 1986
מקורי ובלתי נשכח!
שנון ורומנטי!
משחק מבריק!
"מונה ליזה"
MONA LISA
בוב הוסקינס • קטי טייסון • מייקל קיין
| בכורה ארצית | בתי קולנוע "דיזנגוף" ת"א | יום שישי, 11 בבקר, 1.30 בצהרים, 10 בלילה מוצ"ש, 7.15–9.30 | מכירת כרטיסים לשבוע מראש החלה |

א. ד. מטלון

הרומן של אתמול בלילה
About Last Night
"רב־חן" תל־אביב | "רב־גת" חיפה

אזעקת אמת!
"דרייב אין" תל־אביב

קוד הרעם
"תל־אביב" תל־אביב | "עדן" ים | "ארמון" חיפה

מופע הקולנוע של רוקי
"סינמה 1" 5, 7.15, 9.30
החברים של אלכס
"תכלת" תל־אביב

גולן גלובוס–קנון ישראל
כפפות
הסרט שיצא לך מאהבה.
איקה זהר • שרון הכהן
"אורלי" תל־אביב
חול: 5, 7.15, 9.30

זוכה 7 פרסי אוסקר
רוברט רדפורד • מריל סטריפ
זכרונות מאפריקה
שבוע 28
"סינמה 2" תל־אביב חול: 5.45, 9.15
"שחף" תל־אביב חול: 5.45, 9.15

יואנו של זב

9 בסולם אורשר מומלץ ביותר (גל"צ)
"נעים עשוי היטב, אינטילגנטי" (הארץ)
"הצופים מלקקים את האצבעות. כדאי לראות" (בסתנה)
"עבודה שנונה מאוד... מבריק" (העיר)
"עדין, רגיש... מלאכת מחשבת" (ידיעות)
"מדיף ניחוחות של חשיבות והקפדה על טעם טוב" (חדשות)
שבוע 12
בתי קולנוע לב
דיזנגוף סנטר ת"א

אחד משבעת הסרטים הטובים בעיר (ג. אורשר, גל"צ)
ז'ק למון ★ מרצ'לו מסטרויאני
בחגיגה וירטואוזית של משחק והומור. מומלץ (הטלוויזיה, משהו מהסרטים)

Maccaheroni
מקרוני
הסרט שידבר אל כל לב!
"סיפור חביב ומשעשע על ידידות" ע. שמגר, מעריב
"סקולה חוגג את נצחונו" נחמן אינגבר, ידיעות
"שופע חיוניות ואהבת האדם" מ. שניצר, חדשות
שבוע 5	"לימור" החדש ת"א 4.30-7.15-9.30
	"רב-גן" רמת-גן
	"מופעתרון" עפולה

תעלול קטלני

FX
העתונות בעולם ובארץ ממליצה:
סרט פעולה מתוחכם. מתח מקצועי עשוי היטב גם בדרמה מבדרת.
מרהיב בפעלולים-סוף מפתיע
מקוריות...חן ויופי אמיתי — נחמן אינגבר ידיעות אחרונות
עלילה ומשחק מעולים — CHICAGO SUN TIMES
טוב מאד-מלא הפתעות — USA TODAY
סרט שנון ומהנה-אל תחמיצו.
בין 7 הסרטים הטובים בעיר — גלי צה"ל
בידור טוב — הארץ
שבוע 4	תל־אביב "הוד"	רמת־גן "לילי"
	חיפה "אמפי"	ירושלים "מיטשל" / ערד "אורון"

מולי רינגוולד
יפה בורוד
"מצחיק ונחמד... חביב מאד" הארץ
"נהניתי הנאה מרובה" גלי צה"ל
"קולה מלא תנופה עשוי במקצועיות"

שבוע 4
"לב" ת"א
חול: 11.30, 2, 5, 7.40, 9.40
ירושלים בנייני האומה | חולון "רינה" | פ"ת "היכל"

תקליט חדש

עפרה חזה ימים נשברים
על תקליטי הד־ארצי וקלטות
מצורף פוסטר+מילים
להשיג בחנויות התקליטים

"אחד מ־10 הסרטים הטובים ביותר של השנה"
Los Angeles Times
Daily News • Santa Monica Outlook • Los Angeles Herald-Examiner

TROUBLE IN MIND סרטו של אלן רודולף
בעקבות הכרך
כריס כריסטופרסון
לורי סינגר
קיית קארדין
ז'נבייב בוז'ולד
שבוע 2
בתי קולנוע "לב" תל־אביב
חול: 1.45, 4.45, 7.30, 9.40

כתיבה במכונה תלמדו ב־12 שעות בשיטה עיוורת
בי"ס למסחר "רגב" ת"א, דיזנגוף 85, ☎ 281985

היום, ב"גבר־לענין" מוסף לרכב, תחבורה ובטיחות
המוסף יופיע מדי חודש במסגרת זו.
המעוניינים מתבקשים ליצור קשר עם "מוספים מיוחדים במעריב" עופר גל - זאב ויזל ☎ 333107, 333041, 333087.

אנגליה
מוסף מיוחד הסוקר את החברות בעלות קשרי מסחר עם אנגליה, יפורסם ב"מעריב" בחודש נובמבר
פרטים נוספים: זאב ויזל, עופר גל ☎ 333041, 333107, 333087, 333275

מועדון מטיילי מעריב
טיולי יום בארץ
★ גוש עציון והסביבה
תאריכי יציאה: 19.10, 20.10, 21.10, 22.10, 23.10 (חוה"מ סוכות)
★ קיסריה, עתלית ושוויצריה הקטנה
תאריכי יציאה: 5.10, 18.10, 19.10, 21.10, 23.10, 25.10
★ שומרון, הבקעה וחומת־גדר
תאריכי יציאה: 27.9, 5.10, 18.10, 20.10, 22.10, 25.10
פרטים: "מועדון מטיילי מעריב" טלפון 439207(03).

ספרית מעריב
ומה אומרת הביקורת?
"ספר נהדר... ממש חגיגה לילדים ולמבוגרים..." ד"ר לספרות ילדים מירי ברוך
חתול, ספן, ליצן
מאת תמר אדר
עם הציורים הנפלאים של עדית פאנק
עוד ספר נפלא בהוצאת ספרית "מעריב"
להשיג בחנויות הספרים ברחבי הארץ או ישירות בחנות ספרית מעריב, דרך פתח־תקוה 72 תל־אביב ☎ 03-332211

האם כבר קנית וקראת
AK
הירחון בצבע לאשה ולמשפחה

מאבק סביב ההקצנה החרדית בבתי־הספר הממלכתיים דתיים

■ הורים מאיימים: אם לא יועמק החינוך הדתי נשלח את ילדינו לבתי"ס של אגודת ישראל, למרות שאנו מתנגדים לדרך האנטי ציונית של חינוכם ■ לאחרונה התארגנה קבוצת הורים הדורשת להפסיק את תהליך ההקצנה הדתית בטענה: לא נסכים שילדינו יקבלו חינוך אנטי לאומי שימנע מהם להשתלב בחברה המעורבת

■ **נורית דברת**
סופרת מעריב לענייני חינוך

„אם לא יאפשרו לנו לחנך את ילדינו במסגרות נפרדות לבנים ולבנות ולקבל חינוך דתי מעמיק הרבה יותר, נשלח את ילדינו לבתי ספר של אגודת ישראל; למרות שאנו מתנגדים לדרך האנטי ציונית של חינוכם", כך אומרים הורי תלמידים מבתי ספר ממלכתיים־דתיים, המתריעים השנה את מאבקם להידוק החינוך הדתי.

„איננו בעד חינוך דתי שדוגל בשריפת דגל המדינה ובהתעלמות מיום הזכרון לחללים, ואיננו רוצים שיחנכו את בנינו נגד הליכה לצבא ושרות המדינה – אבל אם לא יתנו לנו לחנך את ילדינו בדרך הנראית לנו נצטרך למצוא אלטרנטיבות..." מרגישים ההורים, הדורשים ממשרד החינוך להקים מסגרות נפרדות להלוטין לבנים ולבנות, להעסיק בכל המקצועות רק מורים דתיים מחמירים, להוסיף שיעורי תפילה, תורה, דינים, והלכה, גם על חשבון מקצועות כלליים שהם חלק מתכנית הלימודים הרגילה.

מספרם של הורים כאלה הולך וגדל בשנים האחרונות. מאבקם הוא דירף את תהליך התרוקנותם של בתי הספר של החינוך הממלכתי־דתי, לטובת המסגרות של הזרמים העצמאיים (האנטי ציוניים) ובתי ספר פרטיים המחמירים בדרישות הדת. „לחינוך העצמאי אין שום בעייה בפתיחת בתי ספר בכל שכונה, בניית מקסימום ותנאים לתלמידים, גם פיסית וגם פדגוגית, והדבר זה בהחלט מושך הורים רבים שממילא לא מרוצים ממה שקורה בחינוך הממלכתי דתי", אמר לסופרת „מעריב" אחד ההורים, המבקש לשמור על עילום שמו „כל עוד הילד לומד בבית הספר שלו".

אותו הורה, תושב שכונת רמות בירושלים, אומר: „אם הברירה היא שבני ילמד בכיתה עם בנות, שישפע מילדים חילוניים שלומדים בבית הספר שלו, או שיתחנך, חלילה, על ידי מורה שבבי ביתה אינם שומרים על כל המצוות – עדיפה בעיני הברירה השניה, המסגרת החרדית". אב זה, כרבים אחרים המצדדים בעמדתו, חובש כיפה סרוגה, בוגר בני עקיבא, אשתו אינה חובשת כיסוי ראש ואת חינוכו לא קיבל במסגרות נפרדות ומחמירות.

הויכוח בבתי הספר הממלכתיים־דתיים מתמקד השנה בשאלה: מאיזה גיל יש להפריד בין המינים. ההורים המחמירים דורשים, כמובן, הפרדה החל מכיתה אלף, אך בחלק מהמקומות הסכימו לפשרה לפיה ההפרדה תחל מכיתה ה' או ו'. פשרה זו אינה מקובלת כלל על ציבור גדול במחנה הממלכתי־דתי, המתנגד בחריפות לכל נושא ההפרדה, ומודאג מההקצנה בחינוך, המהווה גורם מפריד עוד יותר בחברה הישראלית.

בימים אלה התארגנה קבוצה גדולה של הורים הדורשת הפסקת תהליך ההקצנה לאלתר. הם מאשימים את האגף לחינוך דתי, התומך בהפרדה בין בנים לבנות, וטוענים כי ההחמרה במצב חלה בהשפעת מורים ומורות מהזרם החרדי המלמדים בבתי הספר הממלכתיים־דתיים. מורים אלה, טענו הורים בשיחה עם „מעריב", מטיפים לדעות אנטי ציוניות, להסתגרות, ולאי מעורבות בחיי החברה בישראל. „לא נעבור על כך לסדר היום ולא נסכים שילדינו יקבלו חינוך קיצוני, חרדי, אנטי לאומי, שימנע מהם להשתלב אחר כך בחברה המעורבת, זו שמטרת בית הספר הדתי. אין להעלות על הדעת שילדינו יקבלו חינוך המנוגד להלוטין לדרך בה אנו חיים ומאמינים. הדבר גורם לקונפליקטים ולפערים בינם לבין הבית והחברה. כבר שמענו על בית ספר שביקש להפריד בכיתות בין תלמידים שיש בביתם טלויזיה ובין אלה שאין. למה הגענו? השינוי שאנו דורשים הוא חזרה לשפיות".

ההורים המחמירים, הדוגלים בהפרדת מינים בבתי הספר, דורשים כי משרד החינוך יספק להם מסגרות מתאימות באזור מגוריהם. „אם לא יעשו כך – יש לנו אלטרנטיבה" הם מבהירים. ההורים המתונים אומרים: „לנו אין אלטרנטיבה. לאן נפנה? גם אם איננו מסכימים לחינוך שמקבלים היום ילדינו בבתי הספר הדתיים אין לנו לאן לשלוח אותם. זאת הסיבה שנעשה הכל כדי להלחם מבפנים, באגף לחינוך דתי, כדי למנוע כל שינוי לכיוון הקצנה".

ומה אומרים על כך באגף לחינוך דתי?

יעקב הדני, מנהל האגף, אינו מסכים כי ישנה כיום הקצנה בחינוך הממלכתי־דתי. „הפרדה בין המינים אינה הקצנה. זה הקו הרשמי של מועצת החינוך הדתי ואני בהחלט בעד. במקומות רבים כבר פועלת המערכת במסגרות נפרדות ואין כל בעייה. הבעיה מתעוררת רק במקומות שיש מחלוקת בקהילה, שם אנחנו משתדלים לפשר, להנהיג הפרדה מכיתה ה'. זה עדיף על פני מצב שתלמידים שהוריהם דורשים הפרדה יוצאים לזרם העצמאי".

KODAK

שאלה של גיל
הרשאי תלמיד לבחור במורה?

בבי"ס תיכון בגבעתיים תבעו תלמידי שמינית שמורתם תוחלף לאלתר באחרת. משלא נענו, השביתו השיעור והפגינו. תגובת ביה"ס - הרחקתם מהלימודים. האמנם אין לתלמידים כל זכות להביע עמדה ביחס למוריהם? בשאלות אלו פנינו למנהל בית ספר „תיכון חדש" ולתלמידת שביעית.

שמואל שמעוני: לתלמידים ולהוריהם אין כל זכות להשפיע מי יהיה המורה שילמדם. תמיד יש מורים טובים יותר וטובים פחות. מנהל מעסיק מורה כשהוא סבור שהוא טוב ומתאים לבית הספר. כשקורה ותלמידים מתלוננים על המורה צריך המנהל לשקול את האלטרנטיבות. האם עדיף שישארו בלי מורה? שלא ילמדו את המקצוע כלל? נכון שזה עלול לפגוע בתלמידים, ביחוד כשמדובר במקצוע לבגרות, אבל המנהל צריך לחשוב גם על האפשרויות במובן הכולל.

תלמידים צריכים לדעת שעליהם להסתפק במה שיש ולהוציא את המקסימום מהמצב. יש מקרים שהמורה בעצמו מתפטר כשנודע לו שיש טענות רבות כלפיו, אבל לרוב מתברר שמדובר רק בחוסר תקשורת.

שביתה של תלמידים אינה מקובלת עלי כלל. אם הם רוצים ללמוד בבית ספר מסויים עליהם לעשות זאת על פי המדיניות והתנאים הקיימים בבית הספר הזה. כשהתנאים לא מתאימים להם – יש להם ברירה, הדלת פתוחה.

מירב צדוק: צריכה להיות התחשבות בדעת התלמידים כי מדובר בעתיד שלהם. אם התלמידים מביעים התנגדות מנומקת למורה – צריך להחליף אותו. לפני שנוקטים בצעד של שביתה צריכים למצות את כל האפשרויות האחרות, כולל פנייה למשרד החינוך. חשוב מאד שההורים יפעלו בשיתוף פעולה עם התלמידים, שכן השפעתם על הנהלת בית הספר רבה יותר.

לפעמים, כשכל הצעדים לא עוזרים, אין ברירה וצריך לפעמים לחשוב על משהו יותר חמור, בעיקר מפני שבסופו של דבר מי ש„אוכל" אותה זה התלמידים. בענין שביתה של תלמידים, אני לא כל כך מאמינה שזה יעזור, כי הרי ידוע שיש בעייה קשה להשיג מורים לפיסיקה, מתמטיקה וכימיה ברמה טובה.

כשאין בכיתה מורה שיכול ללמד את החומר כמו שצריך – אז מה הטעם להכנס בכלל לכיתה? מחוסר ברירה הולכים למורים פרטיים, אחרת „אוכלים אותה". ידוע שברוב הכיתות בערך מחצית התלמידים נעזרים במורים פרטיים בעיקר במקצועות הריאליים. אף אחד כבר לא מרגיש מזה, זו כבר נורמה.

נורית דברת

630 עיוורים במוסדות החינוך

סקר שערך משרד החינוך והתרבות גילה כי במוסדות החינוך בארץ למדו בשנה האחרונה 636 ילדים עיוורים ולקויי ראייה. מהם 534 יהודים ו־102 ערבים. מרבית התלמידים (578) למדו בבתי־ספר רגילים ומיעוטם (58) בבתי ספר נפרדים. את הסקר ערכה גב' חנה קימון, המפקחת הארצית על חינוך ילדים עיוורים ולקויי ראייה במשרד החינוך והתרבות.

הילדים המטופלים במערכת החינוך סובלים ממיגוון של בעיות ראייה – החל מעוורון מוחלט ועד ליקוי בראייה שבגללו מתקשים להבין את החומר הנלמד בכיתה. מפקחי משרד החינוך אינם מסתפקים בממצאי בדיקות העיניים של הרופאים ובודקים גם את ניצול שרידי הראייה, כתוצאה מתירגול.

גב' ח. קימון מציינת בסקירתה, כי אין תמימות דעים בקרב המחנכים לגבי חינוך עיוורים ולקויי ראייה – האם עדיף חינוך נפרד או משולב עם ילדים רגילים? יצויין, כי הורים של ילדים עיוורים מעדיפים את החינוך המשולב, בגלל יתרונות השילוב החברתי של ילדיהם, ואפילו אם זה בא על־חשבון הישגים לימודיים.

בי"ס „חביב" אינו הראשון בעולם – ששפתו עברית...

■ **אהרן אבן־חן**

ראשון־לציון חוגגת מאורע ממלכתי: מאה שנה להולדת בית־הספר היסודי „חביב", שלמעשה היה בית ספר ראשון שהשפה היתה עברית.

במודעות בולטות שפורסמו בעיתונות מטעם משרד החינוך והתרבות, עיריית ראשון־לציון, וגופים ציבוריים נוספים, הודגשה עובדה היסטורית: בית־הספר בראשון־לציון הוא „הראשון בעולם ששפתו עברית".

הראשון בעולם?

עם כל הכבוד והיקר, בשנת תרמ"ו, השנה שבה נוסד בית־הספר בראשון־לציון, היה קיים עוד בי"ס בארץ ששפתו עברית: במושבה ראש־פינה שבגליל.

בספר „כתונת לבית ז'הל" מספר משה דוד שו"ב, מייסד המושבה ראש־פינה, ומי שניהל בשנים הראשונות את בית הספר שם „הייתי הראשון בגליל שהחל ללמד בביה"ס בשיטת עברית בעברית. העבודה היתה קשה, כי חסרו לי ספרים אלמנטריים, ואולצתי להכין בעצמי את השעורים בכתב". כאשר הגיע שו"ב למנהל המושבה לבוא לפריז ולבקש תקציב לרכישת הספרים הנחוצים, נתמלא הלה תמיהה: האם בשביל ספרי לימוד בעברית צריך לנסוע לפריז? האין להשיג באמצעות סידורי תפילה וחומשים? כאשר הוסבר לו, כי נמצאים ספרי דקדוק, דברי הימים, גיאוגרפיה הארץ, וכיוצא באלה – השתומם עוד יותר.

האמנם יש ספרים כאלה בעברית?

לבסוף נאות, לימול משו"ב רשימת ספרים, שיגר אותה אל לשכת הבארון בפריס, ומשם העבירוה אל בית הוצאה בפרנקפורט שעל נהר מיין. לא עבר זמן רב והספרים הגיעו למושבה הנדחת שבגליל.

ודברים מעטים לאחר מכן, כאשר ביקר הנדיב הידוע בראש־פינה (בשנת 1887), ערך שו"ב לכבוד האורח מבחן לתלמידיו ב... ורקוק שאל המסורתי: מה הם הדברים השגורים בה ישה בפי ילדיכם? כשהוסבר לו, כי זה דקדוק שפת עבר, נעץ מבט משתומם, והורה להעניק למנהל בית־הספר 200 פרנק – לאות תודה.

10.000 סטודנטים ערבים בחמישה קמפוסים ביו"ש

■ **אבינועם בר־יוסף**

בסוף השבוע הוקמו מחסומים במבואות הקמפוסים של האוניברסיטאות בשטחים והמה בתי ספר נסגרו לזמן קצר, לאחר שהתלמידים ניצלו את יום השנה הרביעי לטבח בסברה ושתילה לקיום כנסים פוליטיים ולביצוע שורה של הפרות סדר. למרות התקריות הבודדות בשבוע שעבר נפתחה שנת הלימודים בגדה וברצועה ללא בעיות מיוחדות.

באוניברסיטת ביר זית הושל לאחרונה סיכסוך ממושך בין צוות העובדים להנהלה בגלל קשיים כספיים. העובדים ויתרו בסופו של דבר על חלק מן השכר כדי לאפשר את חידוש הלימודים. קרוב לעשרת אלפים סטודנטים לומדים בגדה בחמשה קמפוסים: א־נג'ח בשכם, ביר זית ליד רמאללה, פרד בבית לחם, המכללה האיסלמית בחברון והקולג' באבו־דיס – שהוקמו אחרי מלחמת ששת הימים. עד אז אסרה ירדן לימודים לתארים אקדמיים בגדה המערבית, מחשש להתארגנויות עוינות לשלטון ההאשמי.

ישראל נטלה את הסיכון ונראה שלמרות הפעילות הלאומנית בקמפוסים, קשה להצביע על כך שאחרי הלימודים פונים רבים מבין הבוגרים לפעילות חבלנית עויינת. מרביתם „מתמסדים" ולמרות הקושי להסתדר במקומות עבודה במקצועותיהם הנרכשים, הרוב מנסה לעשות לביתו.

ואולם מערכת הלימודים הגבוהים מקיפה רק מספר קטן מכלל התלמידים. בתחילת החודש הגיעו לבתי הספר היסודיים והתיכוניים ביו"ש כ־300 אלף תלמידים. 170 אלף תלמידים נוספים לומדים ברצועת עזה. מרבית התלמידים, כ־230 אלף לומדים בבתי ספר ממשלתיים שפועלים בחסות המינהל האזרחי. יחד עם זה מצויה בעיקר בירושלים, בבית לחם וברמאללה מערכת חינוך מקבילה המנוהלת על ידי גורמים פרטיים. אלה ברובם היו מוסדות שהיו קשורים למיסיון ומשמשים כעת את ילדיהם של בעלי היכולת נוצרים ומוסלמים כאחת. בתי הספר הפרטיים מקנים לתלמידים בנוסף למערכת השעות הרגילה, לימודי אמנות, מוסיקה, ספורט והבאדים מהם נוספו השנה מערכות מדי שב.

מערכת הלימוד הכללית, מבוססת על תכנית לימוד ירדנית. התכניות מרכזת עמון משמשות עדיין גם את בתי הספר במזרח ירושלים לפי רוח החוק שהתקבל בכנסת לאיחוד העיר. במשך שנים רבות נאלץ המינהל האזרחי להפעיל צנזורה כדי להוציא מן הספרים פרקים שהציגו את ישראל ואת הציונות באור קודר. בשנים האחרונות הכניסו הירדנים עצמם שורה של שינויים כדי למנוע צנזורה ישראלית על ספרי הלימוד.

התלמידים עוברים שלוש בחינות עיקריות המועברות דרך גשרי הירדן. הבחינה הראשונה, שמקבילה לסקר שהיה מקובל אצלנו מקדימה את הכניסה לבתי הספר התיכוניים ומכוונת את התלמידים למגמות המתאימות.

צ'ופר – חדר למצטיין

■ **אמיר גילת**

סטודנטים רבים הלומדים באוניברסיטה העברית מתמרמרים בימים אלה, על שלא זכו לקבל מעונות־דיור לשנת הלימודים הקרובה. הם קובלים על ההחלטה התמוהה של הנהלת האוניברסיטה, לפיה יוכלו תלמידים מצטיינים, בעלי ממוצע ציונים גבוה, לזכות במילגת שנות המגורים להם בין השאר, לגור בחדר בודד ללא כל תמורה נוספת.

בתגובה, מסר דובר האוניברסיטה, בני מושקין, כי הובנה של האוניברסיטה לעודד מצוינות הגזה זו אף עולה על הכבוה לדאוג לסטודנטים. "בעדוד המצטיינים יש מקום לשיפור רב, מה עוד שאין אוניברסיטה בארץ שיש בה מספר כה גדול של מעונות לסטודנטים" אמר.

בולים חדשים
בולי מועדים התשמ"ז

יום ההופעה: י"ט באלול התשמ"ו (23.9.86)

לתשומת לב מנויי השירות הבולאי: בולים אלה יסופקו יחד עם הבולים שיופיעו ב־19.10.86.

אשנבי השירות הבולאי: • ירושלים • תל־אביב • חיפה •

מחפש מתנה מקורית? יש!

בא לך בולים?

למצטרפים החדשים תישלח כרזת בולים צבעונית חינם.

שם / כתובת / מיקוד

משרד התקשורת • השירות הבולאי

صكنا من الاصل

هكذا من الاصل

מינהל מקרקעי ישראל

• מינהל מקרקעי ישראל מחוז הדרום • עירית באר-שבע • ערים, חברה לפתוח עירוני בע"מ

"בנה ביתך" - בשכונת נוה-נוי בבאר- שבע

במסגרת התוכנית הנ"ל, מוצעים לציבור 44 מגרשים בהתאם לפרוט שלהלן:
42 מגרשים חד משפחתיים לבניה חד-משפחתית.
2 מגרשים דו-משפחתיים לבניה דו-משפחתית עם קיר משותף.
ההרשמה לתוכנית תתקיים במשרד "ערים" בבאר-שבע, מרכז מסחרי רסקו, חדר 132, בימים א'-ה' בין השעות 08.00-12.00 ובימים א' ו-ג' בין השעות 16.00-18.00.
ההרשמה תחל ביום שלישי 23.9.86 בשעה 09.00 ותסתיים ביום שישי 24.10.86 בשעה 12.00.
פרטים נוספים ופרוספקט ניתן לקבל במשרד ערים בכתובת הנ"ל.

תשומת לב לדוגמא: מחיר קרקע לשטח בגודל של 500 מ"ר, (מגרש חד-משפחתי) המשולם למינהל בעת חתימת חוזה פיתוח הוא 4,420 ש"ח ($ 2,947), המחיר אינו כולל הוצאות עבור פיתוח ואינו כולל מע"מ.

• מינהל מקרקעי ישראל מחוז ירושלים • המועצה המקומית בית שמש • ערים, חברה לפתוח עירוני בע"מ

"בנה ביתך" - בגבעת סביון - בבית-שמש
יתרת מגרשים

במסגרת תוכנית "בנה ביתך" שפורסמה בחודש מאי 1985, נותרו 10 מגרשים חד-משפחתיים ו-18 חצאי מגרשים דו-משפחתיים לבניה עם קיר משותף.
מגרשים אלה יוקצו לציבור לפי ערך קרקע, תנאי תשלום, תנאי אשראי והוצאות פיתוח - מעודכנים. שאר התנאים כפי שפורסמו בפרוספקט וכפוף לשינויים המתחייבים מפרסום זה.
הקצאת המגרשים לציבור תחל ביום רביעי 1.10.86 בשעה 10.00. בשעה זו תתקיים הגרלה בין הנוכחים במקום.
יתרת המגרשים ישווקו בשיטת "כל הקודם זוכה".
בעת ההרשמה שתתקיים במינהל מקרקעי ישראל, מחוז ירושלים, רחוב בן יהודה 34, קומה 12, טל. 224121, בימים ובשעות העבודה המקובלים, יש להפקיד סך של 500 ש"ח בהמחאה בנקאית לפקודת מינהל מקרקעי ישראל, וזאת כמקדמה על חשבון ערך הקרקע.
פרטים נוספים ניתן לקבל במחוז המינהל, בכתובת הנ"ל.
תוקף הודעה זו עד לגמר שווק המגרשים ולא יאוחר מ-31.12.86.

תשומת לב לדוגמא: מחיר קרקע בגודל של 351 מ"ר, (מגרש חד-משפחתי) המשולם למינהל בעת חתימת חוזה הפיתוח הוא 2,357 ש"ח ($ 1,571), המחיר אינו כולל הוצאות עבור פיתוח ואינו כולל מע"מ.

• הממונה על הרכוש הממשלתי אזור יהודה ושומרון • משרד הבנוי מחוז ירושלים • המועצה המקומית מעלה-אדומים • ערים, חברה לפתוח עירוני בע"מ

"בנה ביתך" - במעלה אדומים - שלב ג'
יתרת מגרשים

במסגרת תוכנית "בנה ביתך" שפורסמה בחודש נובמבר 1985, נותרו 44 מגרשים חד-משפחתיים ו-26 חצאי מגרשים דו-משפחתיים לבניה עם קיר משותף.
מגרשים אלה יוקצו לציבור לפי ערך קרקע, תנאי תשלום, תנאי אשראי והוצאות פיתוח - מעודכנים. שאר התנאים כפי שפורסמו בפרוספקט וכפוף לשינויים המתחייבים מפרסום זה.
הקצאת המגרשים לציבור תחל ביום רביעי 1.10.86 בשעה 10.00. בשעה הנקובה כתחילת ההרשמה תיערך הגרלה בין הנוכחים במקום.
יתרת המגרשים ישווקו בשיטת "כל הקודם זוכה".
בעת ההרשמה שתיערך במשרד הממונה על הרכוש הממשלתי, אזור יהודה ושומרון, רחוב יפו 6 ירושלים, טל. 244335/6 בימים ובשעות העבודה המקובלים, יש להפקיד סך של 500 ש"ח בהמחאה בנקאית לפקודת הממונה על הרכוש הממשלתי, וזאת כמקדמה על חשבון ערך הקרקע.
פרטים נוספים ניתן לקבל אצל הממונה, בכתובת הנ"ל.
תוקף הודעה זו עד לגמר שווק המגרשים ולא יאוחר מ-31.12.86.

תשומת לב לדוגמא: מחיר קרקע בגודל של 470 מ"ר, המשולם לממונה בעת חתימת חוזה פיתוח הוא 9,490 ש"ח ($ 6,425). המחיר אינו כולל מע"מ ואינו כולל הוצאות עבור פיתוח.

• מינהל מקרקעי ישראל
מחוז הצפון

מודיע בזה כי המועד האחרון להרשמה לתוכנית **בנה ביתך ב"יקנעם עילית"** - הינו 30.9.86 שעה 12.00 ולא כפי שפורסם בטעות.

מינהל מקרקעי ישראל
מחוז ירושלים

הצעה למכירת דירה ברח' קרן היסוד 29 בירושלים מכרז מס' ים/89/86

מינהל מקרקעי ישראל מבקש הצעות לחתימה על הסכם מכירה בגין הדירה המפורטת להלן ושפרטיה בעת פרסום המכרז הן כדלהלן:

גוש מספר	חלק מחלקות	שטח הדירה במ"ר (בערך)	מחיר מינימום נדרש בש"ח (לא כולל מע"מ)	סכום הפקדון בש"ח
30028	64/8	86	156,522	10,000

* הערות:
1. הדירה רשומה בלשכת רשם המקרקעין.
2. הדירה ממוקמת בקומה ב' בבנין בן 4 קומות הכולל 16 יחידות דיור.
3. בדירה ובבנין קיימת הסקה מרכזית.

פרטים נוספים וטופסי הצעה, ניתן לקבל במשרדנו המחוזי בירושלים, רחוב בן יהודה 34 טל. 224121, בימים ובשעות העבודה המקובלים.
ביקור בנכס יתקיים בימי שישי ה-19.9.86 - 10.10.86 בין השעות 09.00-11.00.
המועד האחרון להגשת ההצעות למכרז הוא 15.10.86 שעה 12.00. הצעה שלא תימצא בתיבת המכרזים ביום ובשעה האמורים מסיבה כלשהיא - לא תדון.
אין מינהל מקרקעי ישראל מתחייב לקבל את ההצעה הגבוהה ביותר או הצעה כלשהיא.

מינהל מקרקעי ישראל
מחוז ירושלים

מכרז להחכרת 10 מגרשים לבניה עצמית בשכ' הר-נוף - ירושלים מכרז מס' ים/29/86

מינהל מקרקעי ישראל מבקש הצעות לחתימות על חוזה פיתוח בגין קרקע שפרטיו בעת פרסום המכרז הן כדלהלן:

תב"ע מספר	מגרש מספר	שטח במ"ר בערך	סה"כ שטח לרשוי במ"ר	מחיר ההצעה פתוח בש"ח (לא כולל מע"מ)	מחיר מינימום נדרש בש"ח (לא כולל מע"מ)	גובה מקדון בש"ח
3325	1	457	200	32,826	34,783	10,000
3325	2	470	200	24,609	38,261	10,000
3325	3	483	200	25,218	41,739	10,000
3325	4	480	200	25,044	43,826	10,000
3325	5	461	200	24,053	43,034	10,000
3325	6	483	200	25,200	39,000	10,000
3325	7	431	200	22,487	38,696	10,000
3325	8	502	200	26,191	38,096	10,000
3325	9	765	200	39,914	39,043	10,000
3325	10	910	200	47,479	51,304	10,000

את חוברת מסמכי המכרז ניתן לקבל תמורת הסך של 10 ש"ח (שלא יוחזר), במינהל מקרקעי ישראל, רחוב בן יהודה 34, טל. 224121, בימים ובשעות העבודה המקובלים.
המועד האחרון להגשת ההצעות למכרז הוא 30.10.86 שעה 12.00 בצהרים. הצעה שלא תימצא בתיבת המכרזים ביום ובשעה האמורים מסיבה כלשהיא - לא תדון.
אין מינהל מקרקעי ישראל מתחייב לקבל את ההצעה הגבוהה ביותר או הצעה כלשהיא.

מועדון מטיילי "מעריב"

חופשת ראש השנה

★ **צפת**
שלושה לילות, חצי פנסיון במלונות "נוף הגליל", "פיסגה" ו"הדר", כולל סיורים מודרכים באוטובוסים. קונצרט בחמדת ימים. □ תאריך החופשה: 2.-5.10. המחיר: 217 ש"ח למבוגר בחדר זוגי, כולל מע"מ.

★ **ירושלים**
שני לילות, חצי פנסיון במלון "לרום" (5 כוכבים) כולל סיור רגלי בירושלים וערב "מעריב". □ תאריך התפשה: 3.-5.10. המחיר: 193 ש"ח למבוגר בחדר זוגי, כולל מע"מ.

חופשת סוכות

★ **בחזרה לנופי סיני**
7 ימים בסוכות, בהדרכת זאב משל ומנחם מרכוס. מסלול מיוחד כולל מערב סיני, סרביט אל חאדם, פירן, ג'בל מוסה, מזרח סיני, חופי מפרץ אילת וראס מוחמד. □ תאריך יציאה: 19.10.86. □ מחיר: 330 ש"ח בשלושה תשלומים שקליים שווים. □ ביצוע: נאות הככר.

★ **הגליל ורמת-הגולן**
שני לילות ושלושה ימים, חצי פנסיון במלונות 3 כוכבים בצפת, אוטובוס והדרכה צמודים, כניסות לאתרים, סיורים, הרקדה, ערב "מעריב" ועוד. □ תאריך היציאה: 17.-19.10. המחיר: 135 ש"ח ליחיד בחדר זוגי, ילד בחדר ההורים 105 ש"ח, מבוגר שלישי בחדר 115 ש"ח, כולל מע"מ.

★ **נתניה: לשומרי מסורת**
8 לילות במלון "הנסיכה" (3 כוכבים), פנסיון מלא, ערבי הווי והרצאות, חצי יום סיור באתרים בסביבה. □ תאריך יציאה: 17.-25.10. המחיר: 52.5 ש"ח למבוגר בחדר זוגי, לילד עד גיל 12 בחדר ההורים 26.25 ש"ח. אפשרות ל־4 לילות 17.-21.10, 21.-25.10. □ ביצוע: "גשר".

★ **מצוקי דרגות**
חופשה וטיולים בכפר הנופש המדברי. □ סיורים ברכב מדברי מיוחד בואדי קלט, מנזר סנט ג'ורג', נחל דוד, נחל ערוגות. □ תאריכי יציאה: 17.-19.10; 19.-22.10; 22.-25.10. □ מחיר 120 ש"ח למבוגר בחדר זוגי (לשני לילות); 175 ש"ח (3 לילות).

פרטים והרשמה: מועדון מטיילי מעריב, רח' קרליבך 2, תל-אביב. טל' 03-439207

מכרז
מנהלי העזבון של המנוחה חיה (קלרה) בלוך ז"ל מציעים בזה למכירה את הפריטים הבאים:
1. מטבעות ומדליונים.
2. מעטפות מבוילות מאת השרות הבולאי ובולים.
3. תכשיטים.
4. ספרים.

המעוניין ברכישת הפריטים הנ"ל בשלמותם או בחלקם, יתקשר טלפונית למספר 03-412604 נחשון חיים החל מיום 23.9.86 בשעות אחה"צ, לשם קביעת מועד להצגת הנ"ל על פי רשימות מפורטות לכל קבוצת פריטים. דברי הערך מופקדים בכספת בבנק.
ההצעות לרכישת הנ"ל יש להעביר בדואר רשום בצרוף ערבות בנקאית בגובה 10% מסכום ההצעה לפקודת "עזבון המנוחה בלוך חיה" לפי הכתובת: נחשון חיים, רחוב הל"ם 12, אפקה, תל אביב 69696, עד תאריך 31.10.86.
המכירה בפועל ומסירת הפריטים לקונה לאחר אישור בית המשפט באם יאושר.
ערבות של מציע אשר לא יזכה במכרז, תוחזר לאחר הדיון בבית המשפט.

גורן יוסף — נחשון חיים
מנהלי העזבון

תקליט חדש!

להשיג בחנויות התקליטים

מ כ ר ז י ם

המכון לפריון העבודה והייצור
מכרז מס' 11/86
ביצוע עבודות כריכה

מתבקשות בזה הצעות מחיר לביצוע עבודות כריכה במכון לפריון העבודה והייצור.
מפרט ניתן לקבל במשרד מנהל המשק ברח' הרכבת סולד 4, ת"א, בין השעות 9.00 עד 12.00.
את ההצעות יש להכניס לתיבת המכרזים במכון לפריון העבודה במעטפה סגורה שעליה ירשם מס' המכרז בלבד עד לתאריך 6.10.86 בשעה 12.00.
אפשרות השתתפות במכרז למנהלי ספרים כרוק.
אין המכון מתחייב לקבל את ההצעה הזולה ביותר או כל הצעה שהיא.

מנהל המשק

משרד הבריאות

1. משרד הבריאות, המחלקה לנכסים ושירותים, ירושלים, מזמינה הצעות מחירים בהתאם לפרטים הבאים:
   א. מכרז מס' 500/86 — **לביצוע שירותי הסעות בלשכת הבריאות פתח-תקוה.**
   ב. מכרז מס' 515/86 — **לביצוע שירותי נקיון ביחידה לשעת חרום תל-אביב.**
   ג. מכרז מס' 520/86 — **לביצוע שירותי הסעות בביה"ח באר-יעקב. נפש.**
   ד. מכרז מס' 525/86 — **לביצוע שירותי שמירה ביחידות משרד הבריאות.**
2. לקבלת מסמכי המכרז ופרטים נוספים יש לפנות לפי הכתובת: רחוב הרקפת 8/א', קטמון, קומה 5, ירושלים.
3. המועד האחרון להגשת ההצעות לתיבת המכרזים נקבע ל־14.10.86, שעה 10.00.
4. תנאי יסודי להגשת ההצעה הינו:
   א. קבלת חוזר המכרז לעיון לפני סיור הקבלנים.
   ב. השתתפות בסיור הקבלנים שיערך בתאריך 6.10.86 בשעה 10.00 — ביחידה לשעת חרום (עבור מכרז נקיון) ובלשכת הבריאות פתח-תקוה (עבור מכרז הסעות).
   ג. השתתפות בסיור קבלנים שיערך בתאריך 7.10.86 בשעה 10.00 — בביה"ח באר-יעקב (עבור מכרז הסעות) ובביה"ח איכילוב (עבור מכרז שמירה).
5. אין משרד הבריאות מתחייב לקבל את ההצעה הזולה ביותר או כל הצעה שהיא וכן אנו רשאים לבטל או להרחיב או לצמצם היקף המכרז בגלל סיבות תקציביות ו/או מינהליות ו/או ארגוניות.

משרד הבריאות
שרותי אספקה

שרותי אפקה מזמינים בזאת הצעות מחירים לאספקת טובין בהתאם למכרזים הבאים:

מכרז מס' 50/6082/86
מיתקן קיפול כביסה רחב עבודה 3 מטר
מכרז מס' 50/6083/86
מיטות עץ
מכרז מס' 50/6084/86
מיטות אישפוז פסיכיאטריות

ההצעות חייבות להגיע במעטפה סגורה לתיבת המכרזים לא יאוחר מ־10.10.86 לפי הכתובת: משרד הבריאות, רחוב בן סבאי 2, ירושלים, עד שעה 12.00.
פרטים ומסמכי המכרזים ניתן להשיג תמורת תשלום של 5.- ש"ח במשרדי שרותי אספקה ברחוב מלת יצחק 15, תל אביב, טלפון מס' 03-217241, בכל יום בין השעות 9.00 עד 13.00. החל מיום ה־23.9.86.
אין משרד הבריאות מתחייב לקבל את ההצעה הזולה ביותר או כל הצעה שהיא, או להזמין את כל הכמות המפורטת במכרזים הנ"ל.

משרד האוצר / החשב הכללי
מינהל הרכב הממשלתי
מכרז 11/86
בניית מרכב מיולית במשאית פורד קרגו 1313

מינהל הרכב הממשלתי מזמין בזה הצעות מחיר לבניית מיולית דגם אוטובוס במשאית פורד קרגו 1313.
מסמכי מכרז ופרטים נוספים ניתן לקבל במינהל הרכב הממשלתי, רח' יהודה הימית 31, יפו, טל' 834141, בין השעות 8.00 עד 14.00 (אצל מר מנחם שאול).
את ההצעות יש להגיש במינהל הרכב הממשלתי לא יאוחר מיום 6.10.86 שעה 12.00 בצהרים.
אין מינהל הרכב הממשלתי מתחייב לקבל את ההצעה הזולה ביותר או כל הצעה אחרת.

משרד החינוך והתרבות
המחלקה לשירותים משקיים
מכרז מס' 16/9/86
מוזמנות בזה הצעות מחירים
להוצאה לאור והפצת ספרי לימוד ועזרי לימוד.

מסמכים אפשר לקבל אצל הגב' שמחה יונה, מדור מכרזים ורכישות, שבטי ישראל 34, צריף א', חדר 5, ירושלים, טל. 02-278224.
את ההצעה יש להגיש לא יאוחר מתאריך 27.10.86, יום שני, שעה 12.00, לתיבת המכרזים, שנמצאת במדור מכרזים ורכישות.

מכרז
לרכישת סימולטורים ממוחשבים לרדיו ולטלוויזיה

א. המינהל האזרחי לאזור יהודה ושומרון מבקש הצעות מחיר לרכישת:
   1. **סימולטור ממוחשב לטלוויזיה.**
   2. **סימולטור ממוחשב לרדיו.**
ב. את תנאי ההשתתפות במכרז והמפרטים ניתן להשיג בפניה ללשכת קמ"ט חינוך, ת.ד. 18, בית אל, טל' 02-976036.
ג. המועד האחרון להגשת ההצעות הוא 1.10.86 בשעה 10.00.
ד. המינהל האזרחי אינו מתחייב לקבל את ההצעה הזולה ביותר או כל הצעה אחרת.

המינהל האזרחי
לאיזור יהודה ושומרון

רשות שמורות הטבע

מכרז רכב

רשות שמורות הטבע מציעה בזאת למכירה את כלי הרכב הבאים:
1. **ג'יפ CJ6 ברזנט**
1977, טסט 5/87, מס' רישוי 330-848.
2. **ג'יפ CJ6 ברזנט**
1979, טסט 3/87, מס' רישוי 331-134.
3. **ג'יפ CJ6 תא נוסעים סגור**
1979, טסט 3/87, מס' רישוי 620-385, יד שניה, לשעבר מקיבוץ.

את כלי הרכב הנ"ל ניתן לראות בחניון "דליה", רח' שנצינו 23 (מקביל לרח' המסגר), ת"א, מתחת לאולמי "דליה", מתאריך 22.9.86 עד התאריך 28.9.86 בין השעות 8.00 עד 13.00.
הצעות יש להגיש לרשות שמורות הטבע בחניון "דליה" בצרוף 10% מערך ההצעה בשיק בנקאי לפקודת רשות שמורות הטבע עד לתאריך 28.9.86.
אין להגבלה לתנאי עם כלי רכב.
רשות שמורות הטבע אינה מתחייבת לקבל ההצעה הגבוהה ביותר או כל הצעה שהיא.
הזוכים במכרז מתחייבים לשלם עבור כלי הרכב ולהוציאם מהחניון מיד עם קבלת הודעה מהרשות על הזכיה במכרז, וכן להעביר בעלות על הרכב מיד עם קבלתו.

משרד הבינוי והשיכון
ועדת המוקדים

חברות מחקר, חברות יעוץ ומוסדות אחרים העוסקים במחקר ואשר מעוניינים להרשם במשרד הבינוי והשיכון לצורך השתתפות במכרזים מתבקשים להעביר את הפרטים הבאים:

1. תיאור החברה / המוסד ותחומי פעילותו.
2. אופי והיקף המחקרים שבוצעו בשנים האחרונות.
3. מוסמכי העבודות.
4. תולדות חיים של עובדי המחקר בחברה.
5. אבשרות ניסיון עובדי מחקר צמודים.
תחומי המחקר הנדרשים הם התחומים הנוגעים לנושאים כלכליים והנדסיים הקשורים לשיכון ולבינוי.
יש להעביר את הנתונים אל: מנהל המרכז למידע ולתיעוד כלכלה, משרד הבינוי והשיכון, ת.ד. 18110, ירושלים 91180.
לתשומת לב הנוגע.
הרישום אינו מחייב את המשרד לשתף הנרשם במכרז.

משרד התחבורה
אגף הרישוי
מכרז אג"ר 6-7/85

1. משרד התחבורה מזמין בזה הצעות **לשיפוצים בתוך מבנה משרד הרישוי במפרץ חיפה.**
2. תכניות ומפרט טכני ניתן לקבל במשרד הרישוי — משרד החוזה במפרץ 22.9.86 עד 30.9.86 בין השעות 10.00 עד 12.00 אצל מנהל משרד הרישוי.
סיור קבלנים יערך ביום 25.9.86 בשעה 12.00 במשרד הרישוי בחיפה.
3. את ההצעות יש לשלוח, במעטפות כפולות וסגורות עד ליום ד' בתשרי תשמ"ז — 7.10.86 בשעה 9.00 לפי המען: ועדת הרכישות המרכזית משרד התחבורה, תיבת המכרזים, רחוב יפו 97, בנין "כלל", קומה 12, חדר 1216, ת.ד. 867, ירושלים — מיקוד 91000, מכרז אג"ר 6-7/85.
4. להצעה יש לצרף:
   א. ערבות בנקאית בגובה של 10% מן ההצעה.
   ב. אישור על תשלום מ.ע.מ.
   ג. אישור על ניהול ספרי החשבונות לפי פקודת מס הכנסה.
5. ההצעה תכלול מ.ע.מ.
6. ביצוע העבודה מותנה באישור התקציב המיועד ובכפוף להוראות החשב הכללי.
7. הזוכה יחוייב לחתום על חוזה עם משרד התחבורה.
8. משרד התחבורה אינו מתחייב לקבל את ההצעה הזולה ביותר או כל הצעה שהיא.

הערה: צירוף ערבות בנקאית הינו תנאי יסודי, ובקשה שתוגש ללא ערבות בנקאית לא תידון.

ת.א. 1447/86
בביהמ"ש המחוזי בתל אביב יפו
המבקשת: חברת מרססי דגניה בע"מ.
ע"י ב"כ עו"ד ש. סלפוי ו/או ע. שלזינגר מרחוב רבי עקיבא 42, בני ברק.
— נגד —
המשיבה: חברת ע. עמיר שווק והפצה בע"מ.
ת.פ: 51-087199-9

הודעה על בקשת פירוק

נמסרת בזה הודעה שבקשה לפירוק החברה הנזכרת לעיל על ידי בית המשפט המחוזי של תל-אביב הוגשה ביום 27.5.86 לבית המשפט הנזכר לעיל על-ידי מרססי דגניה בע"מ וכי ניתנה הוראה שבקשת פירוק זו תבורר בפני בית המשפט היושב לדין ביום 20.11.86 וכל נושה או משתתף של החברה הרוצה לתמוך בבקשה זו או להתנגד לכך, יכול להופיע לשם כך בשעת הבירור אם בעצמו או באמצעות עורך-דינו שלו וכל נושה או משתתף של החברה הוא, הדורש העתק מן הבקשה הוא יקבלנו מן החתום בשלמו את התשלום הקבוע בעד ההעתק.
כל הרוצה להופיע בשעת בירור בקשת הפירוק חייב למסור או לשלוח בדואר לאיש החתום הודעה על רצונו זה. בהודעה יפורש השם והכתובת של האיש או אם אחד פירמה השם והכתובת או עורך הדין שלו או שלה (אם יש להם עו"ד) וצריך לחתמה - ואם היא נשלחת ע"י הדואר - צריך לשלחה באופן שתספיק להגיע אל החתום מטה לא יאוחר כשעה אחת בצהרים של יום 7.11.86.

עו"ד שמואל סלפוי

ספרית מעריב
מה הספר שלך?
הספר שלי הוא
"אצלי או אצלך"
שידים מרוב אהבה
ספרו של
אילן גולדהירש
מהדורה שלישית

מינהל מקרקעי ישראל
מחוז ירושלים

מכרז להחכרת מגרש לבנית 24 יח"ד בשכונת הר-נוף - בירושלים
מכרז מס' ים/91/86

מינהל מקרקעי ישראל מבקש הצעות לחתימות על חוזה פיתוח בגין קרקע שפרטיו בעת פרסום המכרז הן כדלהלן:

גוש מספר	חלק מחלקה מספר	מגרש מספר	שטח במ"ר בערך	סה"כ לרשוי ב-6 קומות	מחיר מינימום נדרש בש"ח (לא כולל מע"מ)	הוצאות פתוח בש"ח (לא כולל מע"מ)	גובה מקדון בש"ח
30255	8,10	463	1,027	2,400	395,657	211,185	15,000

את חוברת מסמכי המכרז ניתן לקבל תמורת הסך של 15 ש"ח, (שלא יוחזר), במינהל מקרקעי ישראל, רחוב בן יהודה 34, טל. 224121, בימים ובשעות העבודה המקובלים.
המועד האחרון להגשת ההצעות למכרז הוא 26.10.86 שעה 12.00 בצהרים. הצעה שלא תימצא בתיבת המכרזים ביום ובשעה האמורים, מסיבה כלשהיא - לא תדון.
אין מינהל מקרקעי ישראל מתחייב לקבל את ההצעה הגבוהה ביותר או הצעה כלשהיא.

בריאלובסקי: לא לדאוג, חיפה לא קנתה חתול בשק

"היום אייש הוא השחקן היהודי הטוב בעולם. בעוד חודש – נדבר"

דניאל בריאלובסקי בפנים עגומות שלשום נגד יבנה

יונתן הללי

"אי אפשר לשחק כדורגל בקריית־אליעזר. כל הזמן אתה חשוף לסכנת פציעה וזה מפחיד מאוד. אילו איפשרו לי להחליט אם לשחק או לא – לא הייתי מסכים לשחק על מגרש כזה" – כך הסביר אתמול הרכש היהודי־ארגנטיני של מכבי חיפה, דניאל בריאלובסקי, את תצוגת הנפל שלו ושל חבריו במשחק מול מכבי יבנה (1–0).

24 שעות אחרי הבצתון, מסרב בריאלובסקי לדבר על יכולתם של חבריו, אך על עצמו הוא אומר: "לא קיבלתי מספיק כדורים. וכשקיבלתי – לא יכולתי לעשות כלום. גם בשבת הבאה תהיה לנו בעייה: האיצטדיון בקריית־חיים איננו טוב יותר".

בריאלובסקי טוען כי הוא זקוק לזמן כדי להתרגל לסיגנון המשחק של חבריו. "אסור לשכוח שב־21 בחודש מלאה שנה מאז שיחקתי בפעם האחרונה, ולכן אני מבקש: עוד קצת סבלנות. חיפה לא קנתה חתול בשק. אסטון וילה לא היתה מציעה עבורי לפני שנתיים וחצי מיליון דולר, לאס פלמס וסביליה (מספרד) לא היו מציעות לי חצי מיליון דולר רק לפני חודש. היום וויליאם אייש מצרפת הוא השחקן היהודי הטוב בעולם, אבל בעוד חודש אני מוכן לדבר אתך".

רוני לא כבש, מוטי לא שותף – אך ברוז' ורודה ניצחו

מאיר ריפמן

פ.צ. ברוז' ממשיכה לנצח ולשמור על המקום הראשון בבלגיה – ובזה אין כל חדש. החידוש היחיד הוא שלראשונה העונה, לא כבש רוני רוזנטל שער בליגה. זה קרה אתמול בנצחון החוץ 1–2 בדרבי מול סרקל ברוז'.

בכל אחד משלושת משחקי הליגה הראשונים כבש רוזנטל שער – ועובדה זו היתה כנראה אתמול דווקא בעוכריו, שכן – "מגן שלהם נדבק אלי ושמר עלי אישית כל המשחק. עד היום לא קרה לי דבר כזה בבלגיה. הם כנראה למדו להכיר אותי היטב, ושיתקו באגרסיביות רבה. עבורם היתה זו גם יוקרה עידונית לנצח אותנו – ועוד בפעם הראשונה העונה", סיפר לי אמש רוזנטל.

באשר ליכולתו אמר רוזנטל: "מבין ארבעת משחקי הליגה שלי בבלגיה עד כה, במשחק הזה הצגתי את היכולת החלשה ביותר. הייתי בינוני. גם בארץ לא הייתי טוב בכל משחק במכבי חיפה...". רוני לא התרגש מאווירת הדרבי בברוז': "זה לא היה משהו מיוחד. אי אפשר לעשות השוואה עם הדרבי בחיפה".

רוזנטל שמע כבר על משלחת של אוהדים מישראל המתארגנת לצאת ולחזות במשחקיו בבלגיה: "זה מחמיא מאוד. כך אני יודע שיש לי באמת אוהדים שרופים".

ישראל מעוז, שראה את הדרבי של ברוז', דיווח כי פ.צ. עלתה ליתרון 0–2 כבר במחצית הראשונה משעריהם של הבין־לאומי יאן קולמנס (בנגיחה) וקטס בריל. סרקל הצליחה להבקיע שער כבוד בלבד, בפתיחת המחצית השנייה, בבעיטת עונשין מ־11 מ'.

בשבת הקרובה ייערך משחק העונה בליגה הבלגית: פ.צ. ברוז' מול האלופה אנדרלכט.

גם בהולנד נרשמה הצלחה לקבוצתו של הישראלי מוטי איוניר, רודה קרקרדה, שגברה בחוץ על טוונטה אנסחדה 2–3. אבל ההבדל היה בעובדה שהנצחון הושג ללא כל סיוע ישראלי: איוניר לא הורכב ולא שותף כלל במשחק.

(פרטים נוספים על ליגות אירופה – בעמוד הבא).

בן־שאנן חתם בב"ש

"אני מקווה שבעקבות חיים גם אפרים דוידי, שהוא חבר טוב שלו, יחתום" – אמר אמש יו"ר הנהלת הפועל באר־שבע אלי דינו, לאחר שהקשר חיים בן שאנן חתם על חוזה. "בן־שאנן ויתר על הרבה מדרישותיו" הוסיף היו"ר, והתכוון לכך שהשחקן הסכים לפרוס את תשלום חובו (23 אלף דולר) על פני 24 חודשים. עם דוידי יש התקדמות אך פער של כ־5000 דולר מפריד בין שני הצדדים.

המאמן ניתו בריגע התבקש לנפות מהסגל 5 – 6 שחקנים, הדבר גורם מתח רב אצל מספר מועמדים.

אריה רטפורט

יחבס – לחולון

צפרירים חולון תצרף היום לשורותיה את הכדורגלן שבתאי יחבס, לאחר שסיכמה על כך עם קבוצתו הקודמת, מכבי יפו. אורי שמרק

מעריב ספורט

ברנס במקום ז'אנו, טליאס במקום אנטמן

– אלה השינויים שיערוך השבת שווייצר בהרכב הפועל ת"א ● מחפשים דרך להחזיר את אלטר ● גם מרכוס מועמד אפשרי

מאיר ריפמן

הפועל ת"א מקפיאה כל אפשרות להעברתו של השוער אריה אלטר לקבוצה אחרת, במגמה לאפשר לדוביד שווייצר להחזיר אותו לשורות הקבוצה, אם וכאשר יחליט על כך. היום אמורה להתקיים פגישה בין ראשי הקבוצה למאמן, שבה יתבהרו העניינים.

דומה ששווייצר עצמו מבקש להוריד את הדחתו של גיורא אנטמן לפסים שקטים. יחד עם זאת אמר אתמול: "לא העבשתי אף אחד. קורה שתופסים יום חלש, אבל אם זה קורה לשוער – אז אי אפשר לתת יותר מדי קרדיט. צריך לתת לאנטמן להירגע".

השיקול בהחזרתו של אלטר ישפע גם מסיבות טכניות – ההגבלה שהטילה ההתאחדות על ההעברות. לפי התקנון החדש רשאית קבוצה לצרף שלושה שחקנים חדשים, ואם ברצונה לשחרר אחד מהם, היא יכולה להביא במקומו שחקן חדש אחר. במקרה זה, אלטר הוא שחקן הפועל ת"א: החזרתו תאפשר לשחרר את אנטמן ולהביא שחקן אחר במקומו.

לנוכח האכזבה הגדולה של שווייצר ממספר שחקנים בקבוצה, שאינם מתפקדים כפי שהיה רוצה לראות אותם – במיוחד אמורים הדברים בחוליית הקישור – נראה ששווייצר יחפש שחקן קישור.

אנטמן נשבר מהחלטתו של שווייצר להדיחו מההרכב, אבל בפומבי הוא נמנע מלדבר על כך. מיד אחרי המשחק בשבת הוא נסע לביתו בחיפה, ולא נשאר בדירתו שבת"א. נראה שהיום צפוייה שיחה בארבע עיניים בין שווייצר לאנטמן ביחס לעתידו בקבוצה. אתמול אף הועלה שמו של משה מרכוס...

ביטוי לאכזבתם של שחקני הפועל ת"א מיכולתו של אנטמן בשבת, הוא המשפט: "יפו ניצחו אותנו עם שוער של דיסקוטק..."

מה שכבר ברור: בשבת, למשחק מול הפועל בא"ש, יתייצב בין הקורות יום־טוב טליאס. עוד שינוי צפוי: אליאור ברנס יתפוס את מקומו של מודיס ז'אנו בקישור.

לחתוך בבשר החי דוד שווייצר כבר מחייך. הזעם והחרון לאחר ההפסד ביפו (3–2) פינו אמש את מקומם לחיוכים והדגמות היתוליות בנשף של עמותת ידידי מועדון הפועל ת"א שנערך בגן־אורנים. שווייצר התכבד בבציעת העוגה הענקית, והניף את הסכין החדה, בה הוא מתכוון "לחתוך" דברים גם בקבוצתו, בהנאה מופגנת. אורחים רבים כיבדו את נוכחותם בנשף, ביניהם חברי כנסת, ספורטאים ועסקנים. צילום: רובי קסטרו.

נדחה ערעור קבוצות הארצית וא' על צמצום הליגות

בית הדין העליון של ההתאחדות לכדורגל דחה אתמול את עירעורן של קבוצות הליגה ארצית וא' על שיטת העליות והירידות בתום העונה וקבע, כי החלטת הנהלת ההתאחדות תישאר בעינה. בעיקבות כך יתכנסו נציגי אותן קבוצות הערב כדי להחליט אם לנקוט צעדים נוספים, ואם כן – אילו.

בית הדין דחה את העירעור בנימוק העיקרי ש"לא מצאנו בשיטה פגיעה מעבר לסבירות הצפויה. כל צימצום בליגות – תהא השיטה אשר תהיה – יגרור אחריו פגיעה בקבוצות כלשהן".

בבית הדין ישבו השופט שאול אלוני, ועורכי הדין עובדיה רזיאל ובן ציון כהן.

40 אלף ד' – ואהרוני בחיפה

איתן אהרוני נפגש אתמול עם ראשי מכבי חיפה וסיכם את תנאי העסקתו בקבוצתו בשנתיים הבאות. אהרוני ישתכר העונה כ־40 אלף דולר נטו.

לפגישה עם ראשי המועדון הגיע אהרוני עם הוריו. אביו ביקש לפדות מייד את כרטיס השחקן שלו אפילו ב־200 אלף דולר – ועובדה זו שיכנעה כנראה את החיפנים להורדת ולסכם עימו את החוזה. בעקבות זאת פנו שחקנים אחרים בבקשה לשפר את תנאיהם הכספיים.

עתידו של צדוק מלכה בקבוצה טרם ברור. החלוץ, שהושעה בשבת מההרכב בהוראת מאמנו, הודיע אתמול על רצונו לעזוב את הקבוצה ולהצטרף למכבי יבנה.

יונתן הללי

האיגוד שורק עבירה נגד שריד ושיינר

שופטי הכדורגל והכדורסל אומרים צבי שריד ויעקב שיינר הוזמנו להופיע היום לבירור בפני ועדת איגוד השופטים בשל התבטאויות בכלי התקשורת. אתמול, איגוד השופטים אסר העסקה על חבריו להתראיין ללא אישור מוקדם, אך האיסור לא השפיע עם שריקת הסיום של המחזור בשבת על שריד ושיינר שלא מהלו במילים כדי לספר את אשר על ליבם לכלי העיתונים.

יו"ר איגוד השופטים, אברהם קליין ראה את העניין בחומרה, והחליט לזמנם לבירור היום.

דייגו קטן לדייגו הגדול?

האם קם למארדונה יורש לא רצוי ולא צפוי – זו השאלה שהעסיקה אתמול את התקשורת האיטלקית. צעירה בת 22, קריסטינה סינגרה, טוענת שאבי תינוקה (ששמו דייגו ארמנדו, אלא מה) הוא לא אחר מאשר כוכב אלופת העולם וקבוצת נאפולי דייגו מארדונה. ואם זה לא מספיק, הרי שהעיתונות האיטלקית אף דיווחה לפני מספר ימים, שחברתו של כוכב המונדיאל, קלאודיה וילפאנה – הרה...

מארדונה עדיין לא הגיב. אם דייגו הקטן הוא בנו של דייגו ארמנדו הגדול.

● השבת שהיתה ● השבת שהיתה ●

אורי – כי מציון תצא בעיה

צבי קופמן

זה קורה ועוד יקרה לכדורגלנים. כמו השבת. לדוגמה: אורי מלמיליאן קיבל אתמול בשלושת עיתוני הערב ציונים שונים. ב"חדשות" קיבל 7, ב"מעריב" 5, ב"ידיעות אחרונות" 4.

ביקשתי לשאול את פי התותח: אורי, איזה ציון מגיע לך על משחקך השבת? אורי נקב במספר ונימק מבחינה מקצועית. אח"כ שאל אם זה לפירסום. השבתי לו בחיוב. אורי: "אני מבקשך לא לפרסם. זה היה רק בינינו. זה לא לכבודי לדבר על עצמי".

כיבדתי את רצונו וטילפנתי אל מאמנו דרור קשטן. התנצל: "תבין אותי, אני לא מהלך בעיתון ציונים לשחקנים שלי".

המאמן יעקב גרונדמן ראה את המשחק של בית"ר ירושלים. לא היו לו בעיות להשיב: "מגיע לאורי ציון 6. אפילו שלא היה לו כושר גופני טוב, כל תנועה שלו כל מסירה, זה משהו מלמיליאני השווה הזהב".

■ **הפה שדיבר...**

"כולכם אפסים" – אמר ויקי פרץ על השופטים לאחר הדרבי בנתניה, כפי שפורסם אתמול במעריב.

טילפנתי אליו האמנם, ויקי?

השיב: "טוב שאתה שואל אותי. אני רוצה לומר משהו על זה. אם באמת אמרתי כך, זה היה ברגע של ריתחה, ולעצמי. לא באוזני השופטים. כולם יודעים שאני ספורטאי הוגן ואני מעריך את השופטים שלנו. עובדה, מעולם לא הורחקתי. אתה יכול לבדוק את זה. ואם הם טועים, הרי גם אנחנו השחקנים טועים. אולי רטנתי ואני מצטער על כך. זה לא מתאים לי".

■ **ממה התאכזבתי...**

מ"מ יו"ר ההתאחדות לכדורגל, עזריקם מילצ'ן, מה גרם לך אכזבה בשבת הפתיחה?

מילצ'ן: "המגרש בלוד. המיתקן הזה השאיר עלי רושם רע מאד־מאד. רושם מזעזע – זאת ההגדרה המתאימה. היה נדמה לי שחזרנו 20 שנה לאחור. ראיתי אנשים נדחקים בשניים – שלושה שערים כמו בבית־סוהר. זה יחס משפיל לקהל. ואני לא מדבר איך נכנסו המאמן הלאומי היוגוסלאווי, מאמנים ועסקנים בכירים. אני מדבר בשם האזרח הפשוט, המשלם לקופת הקבוצה. זה היה מזעזע. נורא. מוכרחים לעשות משהו בעירוני".

■ **ממה התרשמתי...**

יעקב גרונדמן: "תשמע, ראיתי השבת את משה אייזנברג של בני־יהודה. שחקן עצום. איך שהוא התפתח, ולא רק מבחינה פיזית. איזה טיפול בכדור. איך הבקיע בקורדות. מאד התרשמתי ממנו".

■ **המבצע הגדול ...**

דקה 90 בבאר־שבע. הכפר־סבאי אלי יאני, במבצע מרהיב כובש את שער הנצחון (2–1).

אלי, זה היה מבצע מיוחד שלך? איך זה קרה?

יאני: "שחקן כדורגל יודע שלפעמים לא הולך לו כלום, ולפעמים כל מטאטא יורה. שמע מה קרה. עוד לפני שבאר־שבע התכיצה את הגדול ותקפה אותנו, דיברנו במגרש שצריך לעשות הכל כדי לשמור על הנקודה. בעטנו כדורים לכל עבר. פתאום, נוח איינשטיין תפס כדור, לקח עליו אחריות, ובמקום להרחיק, התחיל לפרוץ קדימה ואני רץ לידו, כדי שיהיה לו למי למסור. והוא באמת מסר לי. עשיתי עצמי שאני מושך לכיוון הקרן, פתאום חתכתי לרחבה, הטעיתי שניים וכל השער נפתח לפני. לא כיוונתי לחיבורים. ראיתי רק את המיסגרת, בעטתי חזק – ולחיבורים. זה היה מבצע גדול. אולי 4 שנים לא כבשתי שער נהדר כזה. ואל תשכח שלא ניצחנו בנגב המון שנים".

יפו מאמינה ביכולתה להתרגל גם לאויר פסגות...

המאמן בן־דוד מזרחי: נדורג בחלק העליון גם בסוף העונה

אלכס פרלסמן

רוחות חדשות מנשבות במכבי יפו. רוחות הקרובות לאויר פסגות יותר משהן מסובכות למחנק תהומות. אביב בא לקבוצה, בתקופה הרבה יותר מוקדמת של העונה מכפי שהיא מורגלת. אמנם סגנית אחת אין בה די כדי לבשר עליו, אך הפעם זוהי סגנית מיוחדת. לא רק זו שהביאה שלשום את הנצחון הדראמטי על האלופה, הפועל ת"א, 2–3, אלא גם זו שמספרת כי סוף סוף קיימת גם יפו המאורת. לא עוד יפו של תירוצים המסבירים לעתיות עונה כושלת, אלא יפו של הכנה אופטימלית לליגה, המגיבה בתבונה ציפיות לעתיד ורוד.

מאמן מכבי יפו, בן־דוד מזרחי, כינס לפני חודש ומחצה את חניכיו, ודרש מהם להתחייב בצורה חד־משמעית על הופעה מסודרת לאימונים, תוך התעלמות מחולשת מבעיות ניהול שהיו אותה עת באגודה. הכדורגלנים נענו לאתגר. "הוותיקים סיפרו לי שבמבצע שעבר כי לא זכורה להם הכנה יסודית כל כך לליגה כמו שהיתה בקיץ האחרון. המטרה שלי היתה להביא את הקבוצה קרוב לשיא כבר במחזורי הליגה הראשונים, כדי למנוע את הפתיחה הגרועה לה היא מורגלת מידי עונה. אולי זה יבוא על חשבון ירידת רמה לקראת סיום העונה, אבל בכל מקרה נדורג בחלק העליון של הטבלה" – אומר המאמן.

מזרחי גילה בעבודתו עם הקבוצה הבוגרת של מכבי יפו, אותה החל במחזור ה־11 בעונה הנולפת (עת נכנס לנעליו של מוצי ליאון), ושבה השיג בינתיים מאזן הצלחות מרשים, כי חניכיו חסרים בטחון עצמי. "בדרך כלל, כשהדריב הריביל נגרם, הסיכויים שלהם להפוך את הקערה על פיה היו קלושים. וכשהם הובילו, הם היו נכנסים למיגננה. ערכתי שיחות אישיות כדי לשנות את שתי התופעות. שוחחתי גם עם קבוצות שחקנים, במערכים השונים. עכשיו אני קוטף את הפירות. הם מוכנו להיות קבוצה שיודעת להפוך עבדות פיגור לנצחונות". גם לשיפור הכושר הגופני הקדיש מזרחי שעות ארוכות. "לכן יש לשחקנים כוח לבצע דברים שאותם הם לא ביצעו כעבר".

הוא רואה בקשר יוסי לוי מועמד לתפוס בעתיד את מקומם של מלמיליאן וסיני בעשיית המשחק של הנבחרת הלאומית. אבל כלית, הוא גאה בבחורים שלו. אלה שעשו לו את הנצחון הנפלא השבוע.

صكنا من الاحمل

صكرا من الاحول

עימות ביציע

● יואב סגן – אוהד מכבי נתניה

הרצל קראדי – ● אוהד בית"ר נתניה

יואב: נתניה של מכבי הרצל: נתניה של שיינר...

בן כספית

זהו, החגיגה נגמרה. הדגלים מקופלים, היציעים ריקים והאוהדים צרודים. כפי שהבטחנו – סיבוב שני של עימות ביציע עם הרצל (בית"ר) ויואב (מכבי).

איך הרגשה חבריה?

הרצל: גרוע, גרוע מאוד.

יואב: שגעון, אני מאושר, מאוס ועייף.

אז מי יותר טובה, מכבי או בית"ר?

הרצל: אף קבוצה לא התעלתה. היה משחק שקול והבחורים נלחמו בצורה מעוררת כבוד.

יואב: ברור שמכבי טובה יותר. בכל 90 הדקות שלטנו במשחק.

התוצאה משקפת את יחסי הכוחות?

הרצל: לא. 0–0 או 1–1 היו ריאליים יותר.

יואב: התוצאה לא משקפת. אם לא השוער לביא וחוסר מזל היה צריך להיגמר 0–3 למכבי.

הגיע פנדל לבית"ר?

יואב: שום פנדל. בערב פגשתי את חיים לוי מבית"ר שהודה בפירוש שלא היו דברים מעולם.

הרצל: היתה טעות חמורה מאוד של שיינר. ההכשלה היתה ברורה ובתוך הרחבה, הוא שרק לפנדל והתחרט ברגע האחרון.

מה הכריע את המשחק?

הרצל: יעקב שיינר.

יואב: הכנה פנטסטית של זאביק זלצר ואשר מסינג במישור המקצועי, והנהלה מסורה שעשתה הכל על מנת לתת לשחקנים את המקסימום לפני המשחק.

מה עשיתם אחרי המשחק?

יואב: ישבנו עם האוהדים בבית קפה במרדזוב, ואח"כ עשינו סיבוב מועדונים עם השחקנים עד הבוקר.

הרצל: מה יכולתי לעשות? ישבתי בבית ואכלתי את הלב. מה שכן – מכבי לא יודעים לשמוח, אם בית"ר היו מנצחים היתה האפלה שעוד לא ראו בנתניה. שמעתי שהעיר היתה חצי ריקה ובכלל לא הורגש שמכבי ניצחו בדרבי.

יואב: זה ההבדל בין מכבי לבית"ר. מכבי לא יוצאים מגדרם בגלל משחק אחד. ב־1978, כשלקחנו את גביע המדינה כל העיר היתה על הרגלים.

מה הלאה?

יואב: אני אופטימי. הקבוצה עומדת טוב, הצוות המקצועי מצויין והניהול שקט ומסור.

הרצל: אני סומך על הבחורים שיתאוששו. למרות ההפסד שיחקנו לא רע, וכשהאוהדים אדרי יחזרו יהיה קהל הרבה יותר.

נתניה של מכבי?

יואב: אלא מה.

הרצל: נתניה של שיינר.

פרסלני – פ"ת: פיצוץ

המו"מ בין ירון פרסלני למכבי פ"ת פוצץ. אתמול נערכה פגישה בין הבלם החיפני ליו"ר מכבי פ"ת, גדי נאדל. כאשר דנו השניים במספר סעיפים בחוזהו של ירון התרגז לפתע היו"ר והודיע על הפסקת המו"מ.

מוזר, אבל לא שכר היה סלע המחלוקת בין שני הצדדים. פרסלני: "לא ברור לי מדוע התרגז נאדל. אינני רוצה לשפוט אדם בכעסו". נאדל: "ירון היה בטוח שהוא שחקן שלנו ולכן המציא כל מיני סעיפים חדשים בחוזה. בעת לא בוער לי כלום. שיחכה עד שיהיה לי חשק לדבר איתו. הוא יצטרך להתרגל למדיניות שלי. לא להיפך".

אלי קמיר

עמידר: אם לא תבוא עזרה – נתפרק

אלכס פרלסמן

"אילו לא היתה קבוצת כדורגל ברמת־עמידר הייתי מידרדר לפשע, כמו כמה מהחברים שלי בשכונה, שהם עבריינים, גנבים או חשישניקים. הכדורגל הוא המיסגרת היחידה שיש לנוער בעמידר, התקווה היחידה של השכונה. לכן אני מתפלל שמרכז מכבי יעזור לנו, שידאג לנו לתקציב ולשחקני רכש, כדי שלא נתפרק".

דברים נרגשים אלה אמר אתמול חלוץ מכבי רמת־עמידר, עופר ערוסי. ערוסי היה אחד מ־11 כדורגלני הקבוצה שיצאו שלשום לשעריים. אחד מהחמישה שנפצעו במהלך המשחק, יצא, והותירה את הקבוצה עם 6 שחקנים בלבד על כר הדשא. המשחק הופסק, והתוצאה שהיתה ברגע ההפסקה – 0–3 לשעריים – תירשם כתוצאת המשחק.

המצב באגודה עגום, קודר ומשווע להצלה. 24 כדורגלנים נכללו בסגל עמידר אשתקד. שישה מהם שבו לקבוצות האם שלהם בתום עונת השאלה (סימנטוב, קפיטולניק, דני כהן, אהרוני, בנישתי ולחוון). ארבעה אחרים מרצים עונש משמעתי בשלושת מחזורי הפתיחה של העונה, בגלל העדרותם אשתקד מהמשחק עם יהוד (רחמים שלום, תגר, מורדכוביץ ותמם). יעקב עיני עבר להפועל ר"ג. עופר מזרחי לא סיכם את תנאיו, ושבת מפעילות. עמוס סייב נפצע ונשאר בבית.

עזרא אליהו שכח את תעודת הזהות בביתו, וכך יצאו רק 11 לשעריים, שניים מהם פצועים – וגם הם ירדו מהמגרש והצטרפו לשלושה מחבריהם שנטשו אף כהם בגלל פציעה.

ליגות אירופה

אברטון הנחילה ליונייטד הפסד חמישי וזינקה למקום השני

מנצ'סטר יונייטד ממשיכה להדרדר אל תהום טבלת הליגה האנגלית הראשונה. אם בשבוע שעבר החלו סוף סוף לחייך ב"אולד טרפורד", בשל הנצחון המשכנע 1–5 על סאותהמפטון, ושובו של קפטן נבחרת אנגליה בריאן רובסון להרכב, הרי שאתמול שוב כשלו תכיכיו של אטקינסון. אברטון היא ה"אשמה", לאחר שגברה אמש, במגרשה על מנצ'סטר יונייטד 1–3. היה זה ההפסד החמישי של היונייטד, בשבעת משחקי הליגה שלה עד כה.

גראם שארפ, הבינלאומי הסקוטי, היקנה לאברטון יתרון כבר בדקה הרביעית – יתרון שהחזיק מעמד רק עד לדקה ה־12, אז היה שווה רובסון. דקה אחת לפני סיום המחצית העלה קוין שידי שוב את המארחים ליתרון, ובדקה ה־89 קבע אדריאן הית' את תוצאת המשחק. אברטון העפילה עקב נצחונה למקום השני בטבלה, מרחק נקודה אחת מן המובילה נוטינגהאם. לעומתם נרחקה מנצ'סטר יונייטד אף היא למקום השני – מהסוף, עם ארבע נקודות ליגה בלבד...

● ליברפול תאלץ לוותר על שרותיו של קשרה קוין מקדונלד, עד לסיום העונה, לאחר שזה שבר את רגלו בסאותהמפטון.

● תוצאות מחזור אתמול בליגה הבלגית: סרקל בריז' – פ.צ. בריז' 1–2; אנדרלכט – שרלרואה 0–5; גנט – קורטראי 2–1; ברשם – סראין 1–1; מלינס – סטאנדרד ליאז' 0–1; וארגם – ראסינג ג'את 1–4; אנטוורפן – לוקרן 0–1; ליאז – בירסשוט 1–1; בוורן – מולנבק 1–3.

הצמרת: 1. פ.צ. בריז' 7 נק'; 2. אנדרלכט 7 נק'; 3. סטאנדרד ליאז' 7 נק'.

● אתמול בליגה ההולנדית: דן בוס – להה־האי 1–3; פיינורד – אכסלסיור 1–5; אוטרכט – איינדהובן 1–4; גו אהד איגלס 67 – ספארטה 0–2; איאקס – איגלס 2–3; צבולה – הארלם 0–4; סיטארד – ואנדאם 1–1.

הצמרת: 1. דן־בוס 13 נק'; 2. איאקס 11; 3. איינדהובן 11.

דה־נאפולי היה שווה לנאפולי רק 1–1

מראדונה (משמאל) מול מיאט מאודינזה אתמול במשחק התיקו 1–1

קרל־היינץ רומניגה, קפטן נבחרת גרמניה, היה גיבור משחקי המחזור השני של הליגה האיטלקית שנערכו אתמול. הוא כבש במדי קבוצתו מילאן שלושה שערים לרשתה של העולה החדשה ברשיה. מילאן נצחה 0–4.

האלופה יובנטוס ממשיכה להרשים. אמש הביסה את אבלינו 0–3, כאשר פלאטיני התכבד בדקה ה־67 בשער ה־100 שלו במדי יובנטוס – ובכך אולי הציב אתגר לאיאן ראש, שנרכש ע"י האלופה האיטלקית.

נאפולי עם מארדונה, איכזבה את קהל אוהדיה כאשר סיימה בתיקו ביתי 1–1 עם אודינזה. דה־נאפולי, שחקן נבחרת איטליה, כבש את השער לזכות נאפולי.

מראדונה אמנם לא כבש אתמול, אך לארגנטינה היה בכל זאת נציג בין כובשי השערים – ראמון דיאז, שכבש צמד בנצחון קבוצתו פיורנטינה על סאמפדוריה 0–2.

רומא זכתה אתמול בנצחון בכורה העונה, בחוץ, נגד אטלנטה – 0–1. אנשלוטי כבש את שער הנצחון.

יתר התוצאות: אסקולי – אמפולי 0–1; קומו – טורינו 1–1; ורונה – מילאן 1–0.

הטבלה: 1. יובנטוס 4 נק'; 2. אמפולי 4 נק'; 3. טורינו 3 נק'; 4. נאפולי 3 נק'; 5. רומא 3 נק'.

● ספרד: מלך שערי המונדיאל, גארי ליניקר, הוחלף אתמול, במהלך משחק קבוצתו ברצלונה נגד סיביליה, במחזור החמישי של הליגה הספרדית. מחליפו, אורבנו אורטגה, הצטיין ואף כבש את שער הנצחון, בדקה ה־82, לזכות קבוצתו שנצחה 1–0. יתר התוצאות: אתלטיקו מאדריד – לאס פאלמס 1–1; ריאל בטיס – ריאל מאדריד 2–6; ריאל סרגוסה – אספניול 0–0; אוסאסונה – אתלטיקו בילבאו 0–1; ספורטינג – ריאל מוריסיה 1–4; ריאל סוסיאדד – ולאדוליד 2–1.

הטבלה: 1. ברצלונה 8 נק'; 2. ריאל מאדריד 8 נק'; 3. ריאל ולאדוליד 7 נק'.

מה מספרים המספרים

צבי בר־שידה מעיף מבט סטטיסטי על המחזור הראשון

במאי מול ארגנטינה – שלשום בליגה

בתחילת חודש מאי נחלה נבחרת ישראל תבוסה 7–2 לנבחרת ארגנטינה, לימים אלופת העולם. אמש בדקנו מה עשו אתמול גיבורי אותו משחק/סגל בקבוצותיהם.

הפועל ת"א: יעקב אקהויז ומשה סיני הצטיינו בבינוניותם; אלי כהן שבת ממלאכה.

מכבי חיפה: רוני רוזנטל עושה חיל בשודות ברוז'; אבי רן הצטיין; איתן אהרוני וציון מרילי לא היו פעילים; רפי אוסמו ואהוד ארמלי – עיין ערך: אקהויז וסיני.

מכבי ת"א: מוטי איוניר מנסה לתפוס דקות משחק במדי רודה; בוני גינצבורג, אבי כהן ומנשה שמעונוב היו נסבלים.

בית"ר י־ם: אורי מלמיליאן ואלי אוחנה הרשיתו; משה בן־הרוש לא נכלל בהרכב.

בני־יהודה: משה עלו נפצע בראשית המשחק.

מכבי פ"ת: אייל בגלייבטר בהסגר בין־לאומי עד להודעה חדשה.

הפועל באר־שבע: אפרים דוידי בהסגר עצמי – עד יעבור זעם.

מכבי נתניה: שלום תקוה היה בסדר.

הפועל פ"ת: ניר לוין לא היה ניר לוין.

היחיד שהצטיין על דעת כל היה נסים כהן, הקשר הבין־לאומי של בית"ר ת"א. אבל הוא כלל לא הוזמן לשורות הסגל מול ארגנטינה...

החונך מימוני

יהיו שיחלקו על הקביעה שהחלוץ הכפר־סבאי יצחק מימוני הוא אשר חנך את העונה, כשעה שהכניע את מריו זוכוביצקי בבאר־שבע, בדקה ה־16 למשחק. ההשגה יכולה לבוא מצד חוגים בהפועל לוד העשויים לטעון כי ה"חונך" של העונה אינו אלא ישראל בר־ממס, ששערו הובקע ביום ו', בשעה 15.32 – 24 שעות (+ 46 דקות...) לפני שהגיעה שעתו היפה של מימוני.

מעניין לענין באותו ענין: הרי רשימת "החנכי" העונה ב־5 העונות האחרונות:

1985/86: מוטי איוניר, דקה 5

1984/85: ריפעת טורק, דקה 23

1983/84: בני לם, דקה 12

1982/83: דוד לביא, דקה 3

1981/82: מוריס ז'אנו, דקה 8

סיפתח בסימן 203

כמה שחקנים שותפו השבת בלאומית? לא 176, המספר שהיה נכון אילו נבנעו 16 המאמנים לנצל את זכותם לערוך החלפות ואף לא 208, המספר שהיה נכון, אילו כל מאמנים היו ממצים את כל האופציות.

אמור מעתה: לא 176 ואף לא 208. הניחוש הנכון הוא 203.

הפצועים חוזרים

שלושה שחקנים שנפצעו בשלהי העונה הקודמת עשו שלשום קאמבאק. אך לעומת מיקי כהן (מכבי ת"א) ויורם אוחיון (יבנה), שחזרתם עברה ללא תקלות, נאלץ השמשוני 'טומי' מזרחי לנטוש את המגרש כבר בדקה ה־8, ואזן דהדי תפס את מקומו. גם המגן הבין־לאומי הטרי של בני־יהודה, משה עלו, נפצע בשלב מוקדם (דקה 14) ויצחק שניאור לקח את הנער דני איזמירלי מאחורי הצאן – כדי למלא את מקומו.

ישעיהו פורת

24 שעות

הנוער הוא המפתח

מכל המהומה של פתיחת עונת הליגות בכדורגל, הרושם העז שנותר אצלי הוא דווקא מן הקטע בטלוויזיה, שהראה במוצאי־שבת התמודדות בין נבחרות בתי־הספר של איטליה ואנגליה. בקטע הקצר שהוצג, מתמצה כל הטוב והיפה בספורט הזה.

100,000 צופים, רובם תלמידים כמובן, באיצטדיון הלאומי של מולדת הכדורגל, מריעים ומעודדים תצוגה שלא היתה מביישת ליגות מקצועניות בעולם. זו הפיסגה אליה יכולה לשאוף מדינת תרבות. זו הרוח הספורטיבית בהתגלמותה.

תארו לכם איזו השקעה, איזה טיפול, כמה מחשבה וביצוע עמדו מאחורי המיפגש הזה. ליגות מסודרות לגילאים שונים בבתי־ספר, מאות אנשי מקצוע מיומנים, מאמנים, שופטים, כארגנים ועוזריהם, ציוד ומיתקנים. מה שראינו בסרט הטלוויזיה הקצר היה הקצה העליון של הפירמידה. התוצאה הסופית.

מדינות שיש להן נוער כזה בבתי־ספר, אינן זקוקות לשחקנים זרים. יש להן די משלהן. ואם בכל זאת מתפתים מנהלים לשלם מיליונים תמורת שירותיהם של כשרונות בקנה־מידה עולמי, זה בעיקר בגלל האופנה שבדבר ויצר הקנאה. הדשא של השכן נראה תמיד ירוק יותר. כך טבע האדם.

אין מה להשוות בין מה שראינו בסרט, לבין המצב אצלנו. בדיוק כמו שאי־אפשר להשוות בין הכדורגל שראינו במוצאי־שבת מן הליגות באירופה, לבין הכדורגל שלא ראינו, על מגרשינו. ההבדל עדיין תהומי, כמו היחס הכללי. של השחקנים למשחק, של מאמנים למקצועם, של מנהלים לקהל הצופים, והיחס הלאדרציני של כולנו – לנוער.

"זכרו את השם הזה", יעץ לנו קריין "מבט ספורט". אין ספק שעוד נשמע עליהם. על לינקרים, רובסונים ושילטונים, קונטים וסאורדלים חדשים, היום בני 15־16.

גם אצלנו הם מתגלים כבר בגיל צעיר. שפיגל ושפיגלר, מלמיליאן וסיני, הפגינו גם הם את כשרונם באמצע שנות העשרה שלהם. אבל המסגרות וההזדמנויות אצלנו מצומצמות, מוגבלות, או לא קיימות כלל. כתוצאה, נושרים רבים בדרך.

בלעדיהם, דורך הכדורגל שלנו במקום, בלי תקוות רבות.

יפו: אם לא אלטר – אולי מרכוס

משה מרכוס התאמן אתמול במכבי ת"א – אך חסידיו של בני גינצבורג יכולים להירגע: מרכוס הסביר כי התאמן בקבוצת האם שלו, אליה שב בתום עונת השאלה במכבי פ"ת, כדי לשמור על כושר – עד שיתבהר מצבו. "נמאס לי להיות מושאל מידי שנה. אני רוצה שאיזושהי קבוצה תקנה אותי ממכבי ת"א, או שלפחות תשאיל אותי לשנתיים עם אופציה", אמר אמש השוער.

לפי מרכוס, גורמים הקשורים למכבי יפו כבר התקשרו איתו בנסיון להגיע עימו לסיכום. כידוע, מנהלת יפו מגעים גם עם הבי"ל אריה אלטר, שאתמול הגיע הסכמה עקרונית לעבור אליה, במידה והפועל ת"א לא תערים בדרכו קשיים. גם הפועל ת"א גישה אצל מרכוס, אך נראה שמרכז מכבי ישיל וטו על העברתו לקבוצת הפועל. במכבי פ"ת עדיין משוכנעים שמרכוס יאלץ לחזור אליהם, בסופו של דבר.

לאימוני מכבי ת"א שב אתמול המגן איתן לוי. לוי התאמן לאחרונה במכבי פ"ת, שביקשה לרוכשו, אולם בינתיים הוא החליט לחזור הביתה. במכבי מודאגים מפציעתו של הקשר חיים גולדברג, הסובל זה שלושה שבועות מפגיעה קשה בכף רגלו, ושיחק במחזור הפתיחה בלוד כשהוא נאנק מכאבים ומתקשה בתנועה.

אלכס פרלסמן

'הפועל': ועדה תבחן ייבוא כדורגלנים זרים

מאיר ריפמן

כדורגל רוועדות הולכים ביחד. אחרי הוועדה לבדיקת כשלון נבחרת הכדורגל בקדם הגביע העולמי, ועוד ועדה לבחירת המאמן הלאומי, הוחלט אתמול במזכירות 'הפועל' על הקמת ועדה חדשה: ועדה שתבחן את נושא הבאת כדורגלנים זרים לישראל משלושה היבטים: כלכלי, מקצועי וציבורי.

בוועדה חמישה חברים, מתוכם שלושה יושבי ראש ההתאחדות לכדורגל בעבר ובהווה – היו"ר הנוכחי שאול סוויד, חיים הברפלד ומיכה אלמוג (שיהיה יו"ר הוועדה) – אהרון להב, ונציג מפ"ם אברי גביש.

סמל המאמנים ביוזמת יו"ר ארגון מאמני הכדורגל, עמנואל שפר, העמידה חברת פומה כ־200 אימוניות וכן 200 זוגות נעליים, מכנסיים וחולצות בסכום של כמאה אלף מארק לרשות הארגון. התלבושות הן בעיצוב חדש, שעליו סמל ה"ש של האירגון. הסמל שעל התלבושת וכן הסיכה עוצבו ע"י הצייר עמנואל קיפניס. האימונית היא בצבע אפור כהה, התלבושת הקצרה בכחול כהה וחולצה לבנה. הסיכה בצבעי אמאיל.

במוקד המחזור הראשון בליגה הלאומית, הנפתחת הערב:

חולון — הפועל ת"א: מעניין מי מהן בצרה קטנה יותר...

מרדכי רוזנבלום

רק כאשר תישמע הערב שריקת הפתיחה לעונת המשחקים החדשה בליגה הלאומית בכדורסל, נדע האם יש לנו שוב עונה של 11 קבוצות בליגה. הפועל ר"ג, אחת מקבוצות הצמרת בכדורסל הישראלי בעשור האחרון, עומדת ערב הפתיחה בפני פירוק (ראה ידיעה נפרדת), כמו עפולה־העמק.

כך תמתין איפוא האלופה מכבי ת"א, בהיכל הספורט ביד־אליהו, לירידתה הראשונה העונה, הפועל ר"ג, מבלי לדעת בבירור אם אכן יתקיים המשחק והאם תצליח הקבוצה הרמת־גנית לגייס מספיק שחקנים עד השריקה. אבל עוד לפני כן, במפגש המוקדם בהיכל התל־אביבי, תארח בית"ר ת"א את העולה החדשה לליגה הלאומית, הפועל איתן גבת. בקיץ הציגו הקיבוצניקים יכולת לא רעה, אבל הערב לא מדובר עוד במשחקי אימון בלתי מחייבים.

המשחק המרכזי יהיה ללא ספק בהיכל בחולון. שתי קבוצות שסבלו בחודש האחרון מבעיות קשות של פציעות וחיזוק בשחקנים בלתי מתאימים, יתעמתו בינן לבין עצמן. הפועל חולון תארח את הפועל ת"א. מעניין יהיה לגלות מי הקבוצה שנמצאת בצרה קטנה יותר...

סגנית האלופה, אליצור נתניה, תתארח אצל מכבי ר"ג. כאן, כך נדמה, נוטים יחסי הכוחות בצורה ברורה לטובת נתניה על סוללת האמריקנים שלה.

חגיגה גם בבירה. הפועל ירושלים תארח את מכבי חיפה. אילו היה מתאפשר לי, הייתי מעדיף את המשחק הזה על כל יתר משחקי המחזור הראשון. בהחלט צפוי כאן מאבק שקול ומרתק בין העולה החדשה לבין קבוצתו הצעירה והדינמית של המאמן פנחס גרשון.

המשחק האחרון יהיה ברוממה, שם תארח הפועל חיפה את הפועל גליל עליון, אשר יודעי דבר חוזים לה עתיד טוב יותר העונה בצמרת הלאומית.

חמו: ר"ג תופיע הערב למשחק

ברוריה ביגמן

הפועל ר"ג תופיע, כנראה, הערב למשחק עם מכבי ת"א. אתמול נשמע עדיין יו"ר הקבוצה אברהם חמו, עליו נופלים מדי יום חובות נוספים, פסימי ביותר. אם תופיע הקבוצה בליגה, חייב חמו לעמוד בכל ההסכמים הכספיים עם הנושים, ואם לא תופיע, תכריז על פשיטת רגל. חמו מודע לכך שרבים מחכים לו בפינה ומעוניינים בהופעת הפועל ר"ג רק כדי שיוכלו לגבות חובות המגיעים להם. מכל מקום, אמש בשעת לילה מאוחרת התקבלה ההחלטה הסופית וחמו הודיע: אנו נופיע למשחק.

■ רובינזון: מחכים לחוות דעת רפואית

ג'קי רובינזון, הכדורסלן הזר של הפועל ת"א, לא ישתתף כנראה הערב במשחק החוץ של קבוצתו בחולון. רובינזון מתקשה לנוע בגלל פציעה בבירכו, וכנראה ישוחרר מהפועל ת"א שהחלה כבר לחפש לו מחליף. ההחלטה הסופית תיפול אחרי שתתקבל חוות הדעת הרפואית. גם חיים זלוטיקמן, הפצוע בבירכו, לא יוכל לשחק הערב.

הצעיר אייל חי שנעדר מאימוני הקבוצה כבר 10 ימים — הוא איננו עומד בעומס הנסיעות בקו ירושלים־ת"א־ירושלים — ישוב לאימונים רק כאשר תימצא עבורו דירה בת"א.

הפועל ת"א תופיע בחודש הקרוב ללא שם של ספונסר על גופיות השחקנים, בגלל עיסות משפטי בין 'מודד' — החברה המאמצת מאשתקד, ל'פולגת' — המאמצת המיועדת.

■ שכר הכדורסלנים הועלה ב־30%

הכדורסלנים שחוזיהם הוערכו ע"י נאמן איגוד הכדורסל כחורגים מתקנון התשלומים, יוכלו לשחק היום, אחרי שראשי איגוד הכדורסל הסכימו לעדכן את גובה התשלומים לשחקנים. שכר הכדורסלנים הועלה ב־30 אחוז ובכל קטגוריה ייכלל שחקן נוסף.

כדורסל במבטא אחר

מרדכי רוזנבלום

קיץ שקט עבר על הכדורסל הישראלי. לא היו ויכוחים מהותיים על הדרך. לא איומים על הליכה נפרדת, לא מאבקי כוח בין עסקנים, או תביעות לשינויים תכופים בתקנון המשחקים. קיץ שקט של טרום עונה.

היו פה ושם סיפורים קטנים על כדורסלנים גדולים, אבל העסקנים הכריזו שביתת נשק במלחמה הקבועה ביניהם ועסקו רק ב...רכש. כן, היה זה קיץ עמוס ברכישות. לא היתה קבוצה שלא שלחה את נציגיה אל השווקים הגדולים בעולם. אפילו מכבי ת"א, על הנהלתה המקצוענית, נאלצה בשלהי הפגרה, בגלל "פרשת ג'ונסון", למהר לשלוח את אמנון אבידן לאיטליה, לחפש מועמד להחליף את ג'ונסון, אם וכאשר. כולם עסקו ברכש.

שני זרים בליגה הישראלית הביאו גם לפריחת מקצוע חדש בנוף הישראלי — סוכני שחקנים. אבל מי שחשב כי העובדה שהסוכנים מביאים את האמריקנים לארץ, תחסוך להנהלות את הצורך לשלוח נציגים לארה"ב ולאירופה, טעה. הסוכנים הביאו את שחקניהם והמאמנים, יחד עם חברי הנהלה מאושרים, בילו שבועות בחיפושים "מתישים" בניו־יורק, לוס אנג'לס, בוסטון ואפילו שמעתי על שוק מעניין בלאס־וגאס...

העונה היוצאת הערב לדרך תהיה איפוא משופעת אולי יותר מבעבר בשחקני כדורסל דוברי אנגלית במבטא צפון אמריקני בולט. 24 זרים ועוד עשרות שחקנים עם תעודת זהות ישראלית כשירה, יעניקו העונה, אולי יותר מבכל עונה קודמת, את הסממן האמריקני לליגה הישראלית. סמן, עלי להודות, מקצועני ומרתק שיעלה את המשחק הגדול הזה לשיאים שלא ידענו כמותו.

חולון, הערב: במקצב דרום־אמריקאי

בחולון מכינים לנו הערב, חגיגה גדולה בנוסח האנ.בי.איי. האירועים שהיו בהיכל הכדורסל בשנה שעברה יתוגברו לעומת התכנית הצפוייה שם הערב: כבר במשחק פתיחת העונה, מול הפועל ת"א, יופיעו הצ'ירלידרס החולוניות ב"משהו בומבסטי", לדברי מאיר מאור, יו"ר מחלקת הכדורסל של המועדון: אורגן חשמלי ותזמורת כלי הקשה במקצב דרום אמריקאי, והפתעה נוספת שתתרלק לצופים, אותה שומרים החולונים בסוד.

חולון תופיע בהרכבה החזק ביותר — כולל שחקן החיזוק השחור אלכס ברדלי, שהחלים ותנועתו חופשית ללא הגבלה.

אורי שטרק

טניס: קצת נחת מהנערים

נבחרת הנוער של ישראל בטניס (עד גיל 16) העפילה לטורניר הגמר העולמי שיהיה בטוקיו בין ה־3 ל־9 בדצמבר. נערי ישראל העפילו לגמר יחד עם קוריאה, אינדונזיה והודו.

לאחר נצחונות על סין, הונג־קונג ופיליפינים והפסד 2–1 לקוריאה התייצבה ישראל למיפגש עם הודו, אך ההודים פרשו בגלל מחלה. ישראל התמודדה עם אינדונזיה וניצחה 3–0. בועז מרנשטיין ניצח את ריי קאסימנצ'י 3–6, 7–5, 3□6; רביבי ויידנפלד ניצח את איוואן שובאצידו 7–6, 7–5 ובזוגות ניצחו ויידנפלד ואוהד ויינברג את קאסימנצ'י ושובאצידו 6–4, 6–3.

מרטינה חובטת גם ב...צלמים

מרטינה נאוורטילובה, הטניסאית מס' 1 בעולם, תובעת פיצויים בסך 2 מיליון דולאר מצלם עיתונות — והצלם תובע אותה על סכום דומה. הצלם טען בעדותו בשבוע שעבר כי נאוורטילובה "אחזה בזרועו וכפפה את ידו כאילו הייתה 'בייגלה'", וכי נגרמו לו חבלות אשר חייבו טיפול רפואי שעלותו הסתכמה ב־50 אלף דולאר. הוא צילם את מארטינה בכמה תנוחות שהפריעו לה — וכאשר חטפה מידיו את המצלמה קרעה את התשליל לחתיכות, וגרמה, כך הוא טוען, נזק של 50 אלף דולאר — אבדן הכנסות מתצלומים בלעדיים...

מקנרו לגמר בלוס־אנג'לס

ג'ון מקנרו העפיל ביום שבת, לגמר טורניר הטניס של לוס אנג'לס, לאחר שגבר בחצי הגמר על בראד גילברט 6–1, 3–6, 6–3, 6–3. הוא יתמודד בגמר מול השבדי סטפאן אדברג, שנצח בחצי הגמר השני את פיטר לונדגרן, אף הוא משבדיה 6–4, 6–3.

לקונט זכה ביחידים בקר נוצח בזוגות

הנרי לקונט מצרפת, זכה אתמול באליפות הטניס הפתוחה של המבורג, לאחר שגבר בגמר על הצ'כי מילוסלאב מצ'יר בארבע מערכות 6–2, 5–7, 6–4, 6–2.

במשחקי הזוגות, גבר הצמד הספרדי, סרג'יו קאסל ואמיליו סאנשז, על הצמד הגרמני, שכלל את אלוף ווימבלדון בוריס בקר ואריק ילאן 6–4, 6–4, 6–1.

ארל ויליאמס בפעולה במשחק הבכורה שלו אמש במדי נווה דוד רמלה. צילם: הנס אנגלסמן

ארל: 28 ריבאונדים — וזו רק ההתחלה

יוסי רוזנברג

ארל ויליאמס. הענק השחור הגיע אתמול לקריית־אונו וגרם סקרנות גדולה יחסית לליגה הארצית בכדורסל. 500 צופים חזו במשחק הבכורה, ואין ספק — הם לא התאכזבו מהמתח והרמה שהופגנה. אבל שחקן אחר, אלי ברזילי (22), הצליח לגנוב את ההצגה מארל הגדול ולמעשה גם 'גנב' את הנצחון מקבוצת אליצור קריית־אונו בשניות האחרונות של המשחק.

נווה־דוד רמלה הוכיחה שהיא חבורת לוחמים. ארל הוסיף את הצבע והציביון. באונו של ארל בסיום: 28 כדורים חוזרים ו־16 נקודות, ויחד עם 42 הנקודות של ברזילי הבצירין זה הספיק כדי להוביל את הקבוצה שאותה מאמן הוותיק שמואל יעקובסון לנצחון לאחר הארכה — 98–97 (91־91, 53–51).

על הרקע האפור בקריית־אונו בלט רק הוותיק בן ה־35, חנן קרן, עם 26 נקודות. משה רייס הוסיף 21 נקודות לק"א.

תוצאות נוספות בדרום: מכבי ראשל"צ — נען 96–67 (אורן איתן 20 וקוקי גלסון 18 לראשל"צ); אליצור פ"ת — רמה"ש 86–73 (מאור היניק 27 לפ"ת); מכבי דרום — בית"ר רם 96–64 (יצחק כהן ה"ירושלמי" 33 לדרום); מכבי פ"ת — גבעתיים 92–68 (כבודי 25, נחמיאס 18 לפ"ת); אשקלון — מכבי רם 104–79.

במחוז הצפוני זכו שתי המועמדות לעליה בניצחונות קלים. מכבי נתניה גברה על הפועל כנרת 106–78; הפ' נהריה גברה בסחנה על בקעת בית־שאן 87–67 (וורבבי 27 וזיקה 20 נקודות לנהריה).

יתר התוצאות: מכבי חיפה — מכבי הדרה 62–61; עין דור/תבור — בית אלפא 92–55; בוצקין — גן שמואל 97–60.

ליגה מרתקת מצפה לנו בהמשך.

מקאדו — את, איזו פתיחה

בוב מקאדו פתח את הקריירה שלו בסרייסר מילאנו האיטלקית בתרועה גדולה: 27 נקודות של האמריקני מהנ.ב.א סייעו לאלופה לגבור בפתיחת הליגה בכדורסל באיטליה אתבול על ג'ומו ונציה 89–81. תוצאות נוספות: בולוניה — טורינו 84–79 (בהארכה), רג'ו אמיליה — קאנטו 83–72, וארזה — באנקו רומא 112–103, קאורסה — ברשיה 87–82.

בספרד: ריאל מדריד ולראשונה מזה שבע שנים ללא כוכבה פרננדו מארטין שנרכש בידי פורטלנד מהנ.ב.א.) ניצחה בפתיחת הליגה את בילבאו 92–76.

מחלקת הכדורסל מכבי ת"א
מודיעה
אוהדי מכבי ת"א בעלי המנוי המשולב
(כרטיס מנוי מס' 1)

2 משחקים בכרטיס אחד
בשעה 18:45
הפועל גבת — בית"ר ת"א
בשעה 20.30
הפועל ר"ג — מכבי ת"א

עדיין ניתן להשיג מנויים שנתיים ב"הדרן", אבן גבירול 90, ת"א. כרטיסים למשחק הערב בקופות ההיכל.

קורס לגלישת צוקים בסוכות ב"מצוקי דרגות"

מועדון מטיילי מעריב

קורס בסיסי, שלב א'. גלישות בחול משאש ובהצנון.
תאריכי יציאה:
★ 19 עד 21 באוקטובר 1986.
★ 21 עד 23 באוקטובר 1986.
מחיר: 130 ש"ח לאדם (מבוסס על 3 בחדר)
כולל: ארוחות מלא, הדרכה, ביטוח מקיף.
פרטים והרשמה: "מועדון מטיילי מעריב", רח' קרליבך 2, ת"א 03-439207

מסתכלים במועדון הרהיטים — לפני שמחליטים!
כל יום ב', במגזין "גבר לעניין",
מועדון הרהיטים 86' — ארצי ויוקרתי!
חדש!
בין הקונים יוגרל כל שבוע כרטיס טיסה לפריז ועוד הפתעות נוספות!

صكنا من الاهل

هكذا من الأصل

לוח מעריב

לך על בטוח

בשיתוף עם THE JERUSALEM POST

המשרד הראשי: בית מעריב, רחוב קרליבך 2, תל־אביב מיקוד 67132. טלפון ישיר למסירת מודעות: 03־251333 (רב קווי). מחיר מודעת מינימום (8 מילים): 52 ש"ח. כל מילה נוספת: 7 ש"ח (המחירים כוללים מ.ע.מ). מחיר אחיד לכל ימי השבוע (כולל ערב שבת וחג)

דירות

■ «טל־שריס» המשרד שלך לקבלת מודעות לעיתונים (ניצה ויעד־אבים) 03־333838 (#365)
■ ללא תיווך!! למכירה/השכרה, דירות בתל־אביב, גבעתיים, רמת גן. «שליב» ז'בוטינסקי 5 ר"ג. 03־7514206־7 (#1003)
■ מודעטן 38.38.38 שרות לקבלת מודעות בטלפון ללוח מעריב בכרטיסי אשראי: ויזה, ישראכרט, דיינרס. מודעטן - 24 שעות ביממה 03־38.38.38 (#4910)
■ באילת, בית עם נוף לים, שמור היטב. 059־74675 (#12423)
■ אשראי עד 60 יום!! או תשלום!! קבלת מודעות ללוח מעריב, מ־08:00־20:00. 03־739297, 03־738707, 03־727630, רצוף ללא הפסקה «פרסום פז». (#15427)
■ שרות לקבלת מודעות בטלפון ללוח מעריב בכרטיסי אשראי: ויזה, ויזה + 30, ישראכרט ודיינרס 03־227117, 03־227118. פתוח רצוף מ־07:00 בבוקר (פרסום אידיאל). (#15736)

וילות ובתים

■ בנווה־שרונה (קרוב שוקים), קוטג' פינתי, 6, גינה + תוספות. 052־20533 (#7832)
■ בנווה־מונסון, בית פרטי על דונם אדמה, 5 חדרים ומוגנים. 03־350016 (#7995)
■ בשכ"ת, בגבול כפר־שמריהו, קוטג' מפואר, 4 חדרי שינה, סלון ענק, מטבח אמריקאי, 2 אמבטיות, מזגנים, דוד"ש, טלפון, חדר כביסה וייבוש + תוספות, גן יפהפה, לשכירות ארוכה. 052־72138 (#8808)
■ בהרצליה ב' למכירה קוטג' גדול עם מרתף. 052־72266, 052־70181 (#9557)
■ בזכרון־יעקב, קוטג'ים טוריים, בשכון חדש, בשלבי גמר + בריכת שחיה משותפת. 052־70669 (#10169)
■ למכירה, 2 קוטג'ים חדשים, מוכנים, ברעננה. 052־451579 (#11903)
■ ליד אוניברסיטת בר אילן, 5 מפוארות, בדו־משפחתי. 03־5322633 (#11989)
■ ברמת־השרון המערבית, קוטג' בהזדמנות, בית, 400 מ"ר אדמה, מיקום מעולה!! 220,000, «זרקו בנוים» 03־494139 (#12341)
■ בכפר־סבא, ברח' תל־חי, קוטג'ים 6 חדרים. 03־664631 (#14594)
■ בהרצליה, קוטג' מפואר 5 חדרים + מרתף ועליית גג. 03־655074 (#14681)
■ למכירה, וילה בנתניה על שפת הים, מגרש חצי דונם, 190 מ"ר, בנוי ב־2 קומות, 4 חדרי שינה, 3 אמבטיות, 2 חדרי ארונות, פ"א וסלון, מוסך סגור, 160,000 דולר. בערב: 053־96120, ביום לדוד פלג. 052־70190 (#14961)
■ רוצים לקנות מגרש/פנטהאוז/קוטג' צפון תל־אביב, הרצליה עד רמת־השרון. 03־491025 (#15179)
■ ברמת־השרון, לרחוב 27, וילה מיוחדת בשלבי גמר, מיזוג מרכזי, 650 מ"ר קרקע, 600,000 דולר, בשבת במקום מ־11:00־14:00, בבית: מ־17:00־19:00, 03־403931, 03־942946 (#15252)
■ ברעננה, בית למכירה, 3½ חדרים, מטבח איטלקי. 052־445175 (#15462)
■ מציאה!! בכפר־שמריהו, וילה יפה + 5 דונם. 052־70181, 03־484142 (#17080)
■ בקיראון, קוטג' 5 למכירה/השכרה «מידע לדיור». 03־350588 (#17090)

לתשומת לב המפרסמים בלוח מעריב

כל המעוניינים להמשיך לפרסם את מודעותיהם לאחר הפרסום הראשון, מתבקשים להתקשר לטלפון (03)251-333 (רב־קווי) ולמסור את מועדי הפרסום הרצויים וכן את מספר הקוד כפי שהודפס בסוף המודעה (#-----). הזכות לפרסום חוזר הנה ללא תשלום ותוקפה עד 4 שבועות מיום הפרסום הראשון. בקשות לפרסום חוזר או להפסקת פרסום חוזר מתקבלות כל יום עד שעה 18.00 ובערב שבת וחג עד שעה 11.00 בלבד.

הנהלת מעריב

■ פנטהאוז ענק ומפואר בצפון תל־אביב. טלפון: 03־452222, 03־377731 (#20136)
■ למכירה בית בגבעון, 5 חדרים, חצי דונם. 03־9320679 (#20156)
■ מציאה בגבעון! בית מפואר + 4 דונם + משפחה משגשגת, 140,000. 04־934172 (#20179)
■ בהזדמנות ברמת־השרון!! מזה רטקה!! קוטג' - 4, שמורה!! ומיקום!! 03־448561 (#20230)
■ להשכרה, וילה מפוארת בחדרה, 400 דולר. 063־36928 (#20276)
■ למכירה, בנווה־מונסון, דו־משפחתי, משופץ, פינוי מיידי. 03־350675 (#8)
■ בית + שטח מסחרי + מחסן, 5 דקות מתניה. 053־25601 (#32)
■ ברעננה!! קוטג' בודד, 5, בבניה, בשכונת קוטג'ים. «ישראהור» 052־441088 (#85)
■ באפקה, בית מפואר בחצר, מיקום מבוקש. בלעדי ל«גימל». 03־424697, 03־424472 (#89)

■ בתל־אביב צפון קוטג' 8 חדרים!! מושקעת ושקטה, 295,000 «גימל» 03־424697, 03־424472 (#122)
■ ברחוב רוממה 14 בתל־אביב, 6 חדרים + מגרש 700 מ"ר. 03־472862 (#139)
■ ברמת־השרון המערבית!! בית מרווח, מקסים ומטופח. 03־403934, 03־483327 (#204)
■ להשכרה דו־משפחתי, 4 ליד כפר־הסביבה + טלפון. 03־775885 (#207)
■ פרטי, קוטג' פאר, ברח' גלי קניה, איזור שכון דן. 03־478079 (#218)
■ קוטג' בהזדמנות בהרצליה־פיתוח, 6 חדרים + 400 מטר מגרש + רהיטים. לרגל נסיעה. 052־78014 (#375)
■ פרטיה באשדוד, דופלקס, יוקרתית, חדשה, נוף לים. 055־58951 (#489)
■ ברעננה פרויקט קוטג'ים חדש, במקום מבוקש. נשיונל 03־481255, 03־472430 (#525)
■ בכבר - הסביון, פנטהאוז אמיתי, מטבח ביתי, 200 מ"ר. אנגלו סכסון. 286181 (#630)
■ בתל־ברוך, וילה גדולה, 03־295222, 03־204705 שלוחה: 413 גם בשבת, «גדליה חן». (#668)
■ באפקה, קוטג', חצי דונם 300 בנוי, שקט, אנגלו סכסון. 424310, 422190 (#693)
■ בהרצליה פיתוח, ברחוב גלי תכלת, להשכרה בית מרוהט, 4½ חדרים, מטופח. כהן לויך. 052־557689 (#694)
■ בהזדמנות בהרצליה פיתוח, למכירה, בית פינתי במקום גבוה ושקט, 2 אמבטיות, מרתף, הסקה מרכזית. כהן לויך. 052־557689 (#717)
■ בהרצליה הצעירה, 9 + מרתפים, 400 בנוי, 250,000. 052־554652 (#845)
■ בהרצליה ב', בית גדול, לקניה או השכרה. «אלוף» 052־551717 (#963)
■ בהרצליה, קוטג' מפואר 8 + מרתף, שקט 185,000. 052־84839 (#1063)
■ מתווך חסוך כסף וזמן, «טלקר» מספק לך מידי שבוע, רשימה מעודכנת על כל הנכסים שהוצאו למכירה השכרה, במשרדנו. 03־473320 (#1064)
■ בנתניה רמה פנטהאוז מיוחד, 6 חדרים באזור עין גנים. 03־494507, 03־908170 (#1148)
■ ביאור, קוטג' מפואר, 310 בנוי + גג + מרתף. 5561456, 03־372013 (#1160)
■ באריאל, בהזדמנות קוטג' יפהפיה, 6 חדרים. טלפון: 03־346183 (#1294)
■ צהלה, וילה, 6, יפיפיה, מרוהטת, 1,000 דולר. «קרדיאן אינטרקונטיננטל» 03־286222 (מלד"ן). (#1312)
■ בצהלה, להשכרה וילה גדולה ומפה!! אנגלו סכסון. 03־499263 (#1375)
■ ברעננה, מבחר קוטג'ים, דירה מיוחדת, 7 חדרים, מבחר מגרשים לקוטג'ים. 052־31338 (#1688)
■ בהזדמנות, ברמת־השרון המערבית, 280 קרקע 165,000. «יריד דירות» 03־492322 (#1713)
■ בהזדמנות, בגבעת־שמואל, באיזור הוילות בית דו־קומתי, מסודר, 152 מ"ר + גג, 115,000. 03־5323088 (#1794)
■ קוטג' בצפון תל־אביב במקום שקט + אפשרות בניה. 456837 (#2118)
■ ברעננה!! קוטג'ים דו משפחתיים באזור יוקרתי, 135,000 דולר «מ.ה.ב.». 052־31275, 052־22725 (#2524)
■ בהרצליה בית דו, 350 קרקע, אפשרות בניה!! 052־552468 (#2583)
■ ברמת־השרון המערבית, קוטג' מפואר, 6 חדרים, מרתף ענק. «ישקר» 03־403532/3, 03־473490 (#3172)
■ «בשכון צמרת» קוטג' מפואר חדש, 240 מ"ר. «ישקר» 03־426293/4/5/6/7 (#3216)
■ בתל־ברוך, וילה מפוארת תלת מפלסית, 350,000 דולר. «ישקר» 03־426293/4/5/6/7 (#3235)
■ ברמת־השרון, וילה יפהפיה, מרוהטת קומפלט, בשכ"ת. 03־410889, בערב. (#3333)
■ למכירה ביהוד, במרכז, קוטג', 4 חדרים, טוב. 363838 (#3408)
■ בקרית־גת, וילה 250 מ"ר, בבנה ביתך, טוב. 051־25494 (#3423)
■ בהרצליה פיתוח!! וילה חדשה ומפוארת!! 250,000. 052־72878 «ששון». 052־558731 (#3514)
■ בנתניה צמודה לים מפוארת ובודדה, 300 מ"ר. 053־63139 (#3546)
■ קוטג' 5 חדש ומפואר במקום שקט בנתניה, נוף מקסים 25 דקות מתל אביב, 99,000. 053־34697 (#3557)
■ בפתח־תקוה, בשכונה דתית, בית, 7 חדרים + מטבח גדול חדיש, 3 שרותים + גינה. 03־902145 (#3828)
■ בגבעתיים, יוקרתי, חדש ומפואר, פנטהאוז, 6 חדרים, ק"ג + טלפון + מעלית. 03־319055 (#3834)
■ בהרצליה הצעירה, בית על מגרש חצי דונם, מיידי. 052־541144 (#3837)
■ ברעננה, קוטג' מפואר, 230 בנוי, 500 קרקע. «להב» 03־472965 (#3923)
■ ברמת־השרון «יוגמה» קוטג' מפואר, חדש, 450 אדמה, 250 בנוי. «אלוף» 03־483986 (#4351)
■ «תירוש» בונה בהרצליה הצעירה, קוטג'ים מפוארים ודירות. 052־88353 (#4854)
■ מודעטן, 38־38־38, שרות לקבלת מודעות בטלפון ללוח מעריב בכרטיסי אשראי: ויזה, ישראכרט, ודיינרס. מודעטן - 24 שעות ביממה 03־38־38־38 (#4897)

■ באמיר!! ½ דונם פרטי + הכנה לקומה נוספת. 03־5591589 (#4904)
■ באריאל, קוטג' 5 חדרים, בנוי דמות ומיידי + תוספת חניה. 903434 (#5357)
■ בגד השרון בהדר, קוטג' חדש 180 מ"ר + חצי דונם. 052־455606 (#5374)
■ בחולון בהזדמנות קוטג' 4 חדרים, ברחוב יד לנולה, 140 מ"ר. «קורי». 845862 (#5414)
■ להשכרה בהרצליה פיתוח, וילה מרוהטת קומפלט. «הקיר» 03־449794, 03־446691 (#5459)
■ בשיכון דן, קוטג' יפה, 380 מ"ר מגרש, אנגלו סכסון. 03־490269 (#5462)
■ בקריות־קריניצי והסביבה, קוטג'ים אקסלוסיביים, למכירה. 03־343136 (לא בשבת). (#5466)
■ בהרצליה פתוח, להשכרה וילה, 3 מפלסים, מיידי!! 03־740933 (#5477)
■ מציאה!! מכונה!! להשכרה וילה מרוהטת בקיסריה. אפשרות לנופש. 063־75272 (#5602)
■ ביגאל־אלון, דו־קומתי, וילות ב־500 מ"ר, 1,700 דולר. «הדר» 052־545030 (#5676)
■ מעוניינים לשכור לתקופה ארוכה, באיזור רמת־השרון – הרצליה הצעירה, קוטג' מרוהט + מרתף + גינה + טלפון, מגובסבד. 02־722587 (#5819)
■ בחולון, קוטג' + דירה חדר + טלפון + דוד"ש. 08־411317, 03־9717452 (#5904)
■ בראשל"צ, קוטג' לוקסוס, 6 חדרים, אדמה פרטית. 03־722589 (#6015)
■ מעוניין לקנות בניין עם דיירים בתל אביב, למנוח: 03־245458 (#6519)
■ בהרצליה במזה אמירים בהזדמנות קוטג' 5 + גג מגורה, 140,000 מיידי!! 052־545998, 052־546166 (#6610)
■ במושב חנה, למכירה, שכירות, משק + וילה. 03־9369375, 03־906773 (#6651)
■ ברמת־השרון המערבית, קוטג' מפואר, 300 מ"ר, בנוי + גינה גדולה, חדש ללא תווך, בערב 03־402099 (#6855)
■ בחולון, דו־משפחתי, 4*5, שוק ביאליק, בטאבו. 03־842103 (#7004)
■ ברעננה, דו משפחתי, בשיכון מיוחד!! במקום אקסקלוסיבי ושקט. «אידאלהום» 052־34015 (#7292)
■ למכירה, במרכז כרכור, וילה + אדמה פרטית. טלפון: 063־78971 (#7365)
■ בגדרה, באזור הוילות, וילה יפהפיה, סטנדרט גבוה. 055־92059 (#7474)
■ במבשרת־ציון, דרוש בית לבניה מיידית. 052־456213 לא בשבת. (#7486)
■ מחפש להשכרה בית, וילה קטנה + טלפון, במרכז. 03־847456 (#7487)
■ למכירה באפקה, שקט ביותר!! וילה מרווחת. «אביבים» 03־425042 (מלד"ן). (#7543)
■ בתל־השומר, קוטג'ים בבניה, מפוארים וענקיים, 8 + מרתף. 03־659053 (#7550)
■ בהרצליה בצד המערבי קוטג' 5, 3 שירותים!! 250 אדמה 139,000 דולר. אנגלו סכסון. 052־87258־9 (#7804)
■ קוטג' חדש, בנוה־מונסון, בשנה, ברח' פינס, למכירה מיידית (כולל טלפון, גג, נים, חשמל, ארונות מטבח), 100,000 דולר. 069־41387 (#8362)
■ קוטג' בהזדמנות בהרצליה־פיתוח, 6 חדרים + 400 מטר מגרש + רהיטים, לרגל נסיעה. 052־78014 (#8570)
■ ברמת־גן, שיכון־ותיקים, דו־משפחתית, 4 + קרקע פרטית. 03־491331 (#8590)
■ ברעננה, בקריה־גנים, בית למסירה מיידית, על מגרש פרטי, 400 מ"ר + מניה בבנייה השכונתית. 03־218988, 03־474474 (#8821)
■ להשכרה קוטג' + גינה, מרוהט + טלפון ברמת־השרון. 03־229413 (#8909)
■ ביהוד, קריית ביאליסטוק, קוטג'ים ומגרשים לבנייה. 03־344770, «אלדר נכסים». (#9344)
■ במגדלי בר־סבא, לטהורי הולטה, פנטהאוזים מרהיבים, 285 מ"ר ו־250 מ"ר. «ישקר». 03־403532/3, 03־473490 (#9519)
■ בהרצליה, מגרש על דונם 200 + בית. 053־30128, 053־96595 (#9579)
■ בבבלים, קוטג' 4, מרוהטת, 550 דולר. 03־650339, 03־290035 (#9648)
■ ברמת־השרון, להשכרה!! קוטג' מפואר חדש!! מרוהט!! «אנגלו סכסון» 03־403464 (#9790)
■ צפון, פנטהאוז ליד הים, חדש, 185,000. «קרדיאן אינטרקונטיננטל» 03־286222 (מלד"ן). (#9796)
■ באליכין, 4½, חדרים + דונם חצי + מרפסות המחסן, כל הקודם זוכה. 063־33656, 063־66153 (#9916)
■ בקיסריה, וילה 7 חדרים, להשכרה/מכירה, לתקופה ממושכת. 052־34596, 052־34441 (#9994)
■ בנוש תל־מונד, דו־משפחתי כוד־דש, ½ דונם. 052־61873 (#10056)
■ בפרויקט יוקרתי קרוב לים ולמרכז תל־אביב, קוטג'ים חדשים ובנוים עזקיים. 03־296829 ממני 0010 לשנו. (#10089)
■ בגדרה, קוטג' גדול ומפואר, 8 חדרים, 3 שרותים + הסקה, 165,000 דולר. 055־92274 (#10191)
■ וילה יפה למכירה, בשיכון דן. 03־485901 (#10206)
■ בחיפוש!! לזוגן «יעקב קאמרמן» דרושים קוטג'ים בשכירות תמידית בסביון, קראון, קריית־קריניצי, תל־השומר, רמת־אביב, השוק ותל־ביום. בתים מפוארים בגושכים: מגשימים, נגה, משרד־השרבות. 03־778824, מודיעין 171 רחוב הפדון. (#10292)

■ מעוניינים לשכור בית ישן או דירה, לסטודיו לאומנה, במרכז רמת־השרון. 03־482307 (#10319)
■ ביגאל־אלון, דו־קומתי + חניה גג, מסודרת ומרווחת. 03־391077 (#10363)
■ בהרצליה־פיתוח, בית מפואר + בריכת שחיה, מקום מעולה!! למכירה/השכרה. 052־72423, 052־552692 (#10438)
■ להשכרה ברעננה, קוטג' חדש 5 + טלפון: 03־403213, 052־445836 (#10495)
■ לרציניים! למכירה וילה בבני ברק, יבנה מיידית. 03־9229539 (#10515)
■ דרוש מבנה + חניה (אפשרי כנה דירות בבנבנה) במרכז תל אביב בסביבות דרך פתח תקוה עד ליום. 03־296388 (#10535)
■ וילה בהדרים!! בהצלה מרוהטת בהזדמנות. ללא מתווכים. 03־479717 (#10539)
■ בכפר־סבא רחוב ירושלים, קוטג' 225 מ"ר, מושקע, 7 חדרים + פ"א + מטבח אמריקאי + גינה יפהפיה, 195,000 דולר, מפרטית 052־449596 (#10647)
■ ברמת־השרון, להשכרה קוטג' 5, 5½, חדרים + ריהוט + טלפון. 03־485958 (#10734)
■ בראשל"צ בשיכון הצווה פינת חמד באיזור וילות דו משפחתי כולל דונם 5, 5½, גג + חדר בכניסה. 03־952647 (#10838)
■ ברמת־השרון, מהדרסקה, למכירה בית, 210,000 דולר. «להב» 03־472965 (#10883)
■ בהזדמנות למכירה בגן יבנה וילה חדשה, 4 חדרים, 400 מ"ר 110 מ"ר שטח בנוי. 03־440312, בערב: 052־446516 (#10975)
■ בהרצליה, בית + דונם, אפשרות בניה לשתי יחידות. 02־760538 (#10995)
■ בקריית־גת, בבנה ביתך 220 מ"ר, בתשלומים 98,000. 053־63462 (#11037)
■ דו משפחתי בגדרה, מקום מצוין, 2 חדרים. 051־39245 (#11112)
■ במסגת צהלה ללא תיווך 5½, מיזוג מרכזי, פינוי שנה. 03־493049 (#11122)
■ למכירה וילה ברעננה בהזדמנות, לרגל נסיעה, על שטח 250 מ"ר. 03־660595, 052־446764 (#11135)
■ בכפר מונן בית בודד 4 + תוספת + מגרש. 03־9329331 (#11230)
■ להשכרה, וילה 5 חדרים במושב בית־יהושע בשרון. 053־42069 (#11481)
■ בכפר־סבא בית + 800 מ"ר, אפשרות ליחידה נוספת. 052־444547 (#11497)
■ ברמת־השרון, קוטג'ים מפוארים!! 400 אדמה, 190 בנוי!! 140,000 דולר כולל. ערבות בנקאית!! «מ.ה.ב». 052־31275, 052־22725 (#11531)
■ בהרצליה בבניה, דו־משפחתי, יפהפיה!! 5 + מרתף. «יער» 052־88878 ובבית 052־540791 (#11550)
■ וילה דו־משפחתית, 300 מ"ר, מקסימה, בחדרה. 063־38427, 063־32296 (#11579)
■ בכפר־שמריהו, הרצליה פיתוח, רמת השרון, למכירה/השכרה וילות. תיווך טובה לשם (מלד"ן) 03־346770, 03־481387 (#11582)
■ ברעננה, במקום מרכזי ושקט, 2 קוטג'ים בבניה על 300 מ"ר, ללא מתווכים. 052־26987 (#11589)
■ דרושה וילה או קוטג' 6־7 חדרים באיזור שכון תל־אביב לגמד השרון. טלפון בערב: 052־553597 (#11623)
■ בכפר־סבא, קוטג' בדו־משפחתי, 6, 150,000 דולר. 052־31366 (#11629)
■ מעוניין בבית ברמת־השרון, הרצליה עד 150,000 דולר. 03־410146 (#11662)
■ בהזדמנות בשיכון מזרחי, במש־עציון 40, בית פרטי + חצר. 08־492726 (#11690)
■ בסביון וילה מפוארת גדולה ומרוגת, תיווך «הדרבסיון». 03־343356 (#11734)
■ בסביון, למכירה/השכרה וילות, עם קרקע 1¼ - 2 - 5 דונם. תיווך טובה לשם (מלד"ן). 03־481387, 03־346770 (#11742)
■ עבור דיפלומטים!! דרושות וילות מרוהטות/ריקות, בהרצליה פיתוח, כפר שמריהו «קונסול». 492565, 231616 (24 שעות). (#11998)
■ בסביוניה, הדר קוטגי, מיקום טוב, 750 מ"ר, אפשרות בניה. 067־92405, 052־32725 (#12010)
■ בתל־מונד, בית 80 מ"ר, ½ דונם, 94,000. 052־63966 (#12019)
■ בהוד־השרון, קוטג'ים מפוארים, על שטח 400 מ"ר, 125,000 דולר. 052־457423, 052־20860 (#12052)

■ בהרצליה פיתוח, למכירה, ברחוב האשל, וילה, 6 + מרתף + 500 מ"ר. 255,000. «קדריאן» 052־556677/2061 (#12073)
■ יהיר בארץ!! בנווה־אביבים, פנטהאוז להשכרה, לוקסוס!! 5 מרוהטים + בריכה לריצפלונקיס!! «בלבי» 03־226132 (#12114)
■ בהרצליה בנוה אמירים קוטג' מזרי 240 בנוי מפואר + 100 גינה, 165,000 דולר. 052־557175 (#12117)
■ בגבעת סביון בשכ"ת, קוטג' חדש 8 חדרים. 03־347326, 03־429010 (#12155)
■ ברמת חן למכירה קוטג' גדול, 230,000, בעבודה: 03־615561, ובבית: 03־766017 (#12194)
■ בהרצליה פיתוח, קוטג' ליד הים, השכרה/מכירה. 052־557051 (#12247)
■ בצפון האקסקלוסיבי, קוטג' יפהפה + משרד + גינה + מרתף. «אמנה» 5461844 (מלד"ן). (#12312)
■ הזדמנות אחרונה!! בית ברמת־השרון, ברחוב 23, ק"ב, מעון, גמושים בפינוי הבוהה. 493079 (#12321)
■ ברעננה בקריית־גנים, למכירה, 5½, «קאנטרי־הום». 052־33841, 052־35015 (#12375)
■ בשכונת רביבים, בשיכון דן, קוטג' בבניה, בדו משפחתי, 155,000, «סקסט». 448704 (#12390)
■ בכפר שמריהו!! ½ דונם + בית + 7½ דונם 280,000 + 2½ דונם 550,000 4 דונם 350,000 + 1½ דונם 240,000 בית מפואר + 550,000. «מפני». 052־552692, 052־72423 (#12403)
■ בפתח־תקוה, בכפר־גנים, פרטי יפה + חצי דונם, 210,000. 03־9221623 (#12458)
■ ברעננה, קוטג' דו משפחתי, 200 מ"ר בנוי, 5 + מרתף. 052־440684 (#12518)
■ בכפר־סבא, בבניה קוטג'ים טוריים, 6 חדרים, 115,000 דולר. «הצומת». 052־20533 (#12534)
■ למכירה וילה בקיסריה בשלבי סיום בניה. 063־26123 (#12614)
■ ברמת־השרון המערבית, וילה 5 + מרתף. «מרכס» 03־484142, 052־70181 (#12663)
■ מציאה! בכפר־שמריהו וילה + דונם למכירה/השכרה. 052־72266, 052־70181 (#12669)
■ ברעננה קוטג' בודד, גדול במרחה, 220,000 דולר 052־451802 (#12741)
■ באפקה וילה 160/500 שקט, 300,000. «יתוך» 052־84839 (#12793)
■ למכירה בהזדמנות, וילה דו־משפחתית, מקסימה בגבעון חדרה. 063־35498 (#13035)
■ בהרצליה פיתוח וילה להשכרה לתקופה ארוכה/קצרה. 052־557220 (#13049)
■ לדיפלומטים!! בהרצליה פיתוח - כפר שמריהו, וילות מרוהטות/ריקות להשכרה «קונסול» 03־231616, 03־492565 (24 שעות). (#13111)
■ בראשון־לציון, קוטג' מושקע, 7 + מרתף, חניה וגינה. 03־954352 (#13184)
■ חצי בית 3 קומות + גג בר"א, בעבודה: 03־291685 (#13375)
■ בראשון־לציון, קוטג' מפואר, 6 חדרים + שירותים כפולים. 03־874858 (#13541)
■ למזהין!! דרושים: קוטג'ים!! וילה!! דו־משפחתית!! בגבעתיים - רמת־גן!! סודיות מובטחת!! ת.ד. 7128, המודיעין. (#13748)
■ בהרצליה פיתוח!! וילה, 4, 052־72878, 165,000. «ששון». 052־558731 (#13761)
■ ברמת־השרון, קוטג' בהזדמנות. «יריד דירות» 03־491231 גם בערב. (#13856)
■ ברמת־השרון המערבית, וילה לקטוס במקום מעולה. «שיזול» 03־482058, 03־481255 (#13948)
■ למכירה, וילה מיוחדת, מקסימה, בשיכון הותיקים, רמת־גן, אדמה פרטית, 240,000, 03־793367, או 03־7517827 (#14444)
■ ברעננה, מבחר קוטג'ים ומגרשים, מיקום טוב. 052־445650 לא בשבת. (#14618)
■ «בכפר־הדרום»: 08־473669 מחפשים שותף לדו־משפחתי, 500 מ"ר, לקוטג' ברמת־צבל גם־ציונה. (#14637)
■ «בכפר־הדרום»: 08־473669, 360 מ"ר מגרש, לקוטג' בגבעון ב', צמה, 16,000 (#14638)
■ בחולון, וילה יפהפיה, 280,000 דולר. 807163 לא בשבת. (#14713)
■ בחדרה, למכירה, מגרש ובית, 3 חדרים, בערב. 063־37252 (#14770)
■ ברמת־השרון המערבית, וילה מפוארת, לבעלי אמצעים. 03־244157 (#14812)
■ בהוד־השרון, קוטג' מפואר במקום יוקרתי, 165,000 דולר. 052־455565 (#14885)
■ למכירה ברמת אביב!! קוטג' לוקסוס 7 + מרתף + גינה. «בלבי» 03־226132 (#14876)
■ ברעננה, קוטג' מיוחד, 240 מ"ר, 195,000 דולר. 052־454262 (#14989)

■ ברמת־השרון המערבית!! קוטג' חדש לבתיקה!! (6) 180,000!!! אנגלו סכסון 03־403464 (#15115)
■ ברמת־השרון למכירה קוטג' מיוחד!! חדשה!! מיידי!! «להב» 03־472965 (#15117)
■ ברמת־השרון המערבית!! קוטג' חדש ויפהפה!! מושקע!! «אנגלו סכסון» 03־403464 (#15128)
■ בהרצליה הצעירה קוטג' חדש, 7 + מרתף. «דרומקס» 052־550520 (#15159)
■ בהרצליה בגלמבב, למכירה קוטג' יפהפה!! 175,000 דולר. 052־84594 (#15161)
■ למכירה, בית ברחוב תל־אביב, דירות ועסקים בחלקם פנויים. 03־490273, 03־5463638 (#15210)
■ קוטג'ים ברמת־פולג, בשלבי בנית. 053־50321. במקום מ־09:00 - 14:00. 053־35156 (#15233)
■ קוטג' בעמנות, פרטים בטלפון: 02־341374 (#15401)
■ ברמת־השבים, וילה יפיפיה, 300/1500 + נוף, 325,000. 052־29960 (#15424)
■ בהרצליה פיתוח, וילה 7 חדרים, מרווחת, 300,000 דולר. 052־70161 (#15645)
■ בשרון, וילה ב־2 דונם אדמה + חצי דונם שוק לרציניים. 053־85990 (#15712)
■ להשכרה, בהרצליה פיתוח, באזור מעולה, להקמה בלתי מוגבלת, קוטג' לוקסוס, 4 חדרי שינה, ריהוט קומפלט, מיזוג אויר, חימום, שטיחים מקיר לקיר. 03־611941, 052־72064 (#15839)
■ בהרצליה ב' להשכרה קוטג' מקסים, מרוהט + טלפון «קדריאן אינטרקונטיננטל» 052־556677/2061 (#15884)
■ ברמת־גן, שיכון־ותיקים, דו־משפחתי, 6 + אחורי בניה, 640 מ"ר. 03־705272 (#15946)
■ ברמת־צהלה, שיכון־דן הסמוכה, פרויקט אחים בנה למכירה קוטג'ים מפוארים!! בגלים סונים. 052־34441, 03־471433 (#16020)
■ בראשון־לציון, באיזור וילות, 5, מושקעת, 4 דירים. 03־9643035 (#16045)
■ להשכרה, 5, בנווה־תקוה (סביון), מרוהטת חלקית + טלפון. 052־441014, 03־767269 (#16069)
■ בהרצליה הצעירה למכירה קוטג' + מרתף. 145,000 052־85204, 052־85343 (#16273)
■ להשכרה במרכז הרצליה, 2½ + טלפון, הינצים 3, לקליניקה ת"ז, 375 דולר. 053־28410, 052־540792 (#16285)
■ למכירה ברמת־גן, קוטג' במקום מצויין, לרציניים, לא למתווכים. 03־768265 (#16336)
■ בהרצליה ב' למכירה קוטג' במגמן מיוחד!! בשיפוץ!! 052־72912 (#16370)
■ למכירה, וילה חדשה באילת, 6 חדרים, 200 מ"ר, נוף לים. 059־73533 (#16375)
■ פרסם באמצעות «אורקולון» וקבל שיח!! בלמר 2. 03־282302 (#16450)
■ במרכז השקט, קוטג' - מטה־אוה, בבנין הקנאה, ראשל"צ. 03־955023 (#16567)
■ גג אקדמאים מחפש שכנים לווה, ברמת סמל, בגם צוותה, כל יחידה כוללת 220 מ"ר בנויה. השקעה עד 165,000, מסירה מסובנת תוך 14 חודשים. 03־958339 (#16590)
■ למכירה ברמת־השרון במזה דשקו, קוטג' 4 + תוספת. 03־472670 (#16653)
■ קוטג' ברמת־השרון, 7 חדרים, 3 מפלסים, 280,000. 655686 (#16843)
■ וילה, בגבעת סביון 250,000,5 דולר, 200 מ' בנוי. 341488 (#16868)
■ בזכרון יעקב, וילה דו משפחתית, על 2½. 03־425581, 03־471766 (#16952)
■ בשיכון דן, קוטג' חדיש, 5 חדרים, 150,000, וברמות צהלה 170,000. «סקסט» 455205 (#16953)
■ בהזדמנות!! בהרצליה פיתוח, וילה יפה, 6 + מרתף. 052־70181, 052־72266 (#17086)
■ דו־משפחתי ברמת־גן, 300 מ"ר קרקע, 5512962 לא בשבת. (#17105)
■ בסביון חדש בבלעדי למשרדנו, 5 חדרי שינה, 3 אמבטיות, מס־לס אחר, מיקום מצויין. תיווך «הד־סביון» 03־343356 (#17205)
■ בהרצליה פיתוח, וילה על דונם. «קניון» 239251, 233535 (#17230)
■ בבני יהודה, בית + 20 דונם, 450,000 דולר. «בב» 03־447820 (#17239)
■ בבני־ברק, להורים, למכירה, קוטג'ים 7 חדרים + מרתף עליון. 052־558151 (#17276)
■ למכירה בהזדמנות קרית השמה וילה יפהפיה, 6, מיידי. 03־474035 (#17277)

■ בפתח־תקוה, דירת קוטג' 6 חדרים, שקט!! מיידי!! 03־9229798 (#17286)
■ באבן־יהודה למכירה וילה במקום גבוה בשלבי גמר. 053־99068, 053־98597 (#17369)
■ בהזדמנות וילה חדשה בזכרון־יעקב + מגרש נוף מרהיב. 063־96421 (#17544)
■ בהרצליה הצעירה, בית ומגרש נוסף צמוד. 052־83546, 03־427922, מ־17:00. (#17566)
■ בנס־ציונה, דו משפחתי, 4, מושקעת + קרקע 600 מ"ר. 08־473803 (#17585)
■ בשיכון דן בדו־משפחתי, 5 חדרים + 200 מ"ר, גינה פרטית ותוספות רבות + תבולה חלקית. 491228 (#17616)
■ ברמת־השרון!! ב«יוגמה» קוטג' יפיפיה!! 4 + סלון + מרתף!! אנגלו סכסון. 03־403464 (#17758)
■ בגבעת היונים, קוטג' מפואר, 6 + מרתף + גג. 5323098 (#17940)
■ ברעננה, ברח' מדרון, קוטג' 5½. בבמאי הזדמנות. 052־441579 (#17981)
■ שרות לקבלת מודעות בטלפון ללוח מעריב בכרטיסי אשראי: ויזה, ויזה + 30, ישראכרט ודיינרס 03־227117, 03־227118. פתוח רצוף מ־07:00 בבוקר (פרסום אידאל). (#18016)
■ בשכ"ת בגמולת, בית, 4½ + טלפון, מיידי 03־660903 בערב. (#18081)
■ באורנית, וילה מפלסים + גינת אמבטיה, 663 מ'. 03־9362230 (#18091)
■ למכירה באור יהודה וילה 3 חדרים + אדמה. 03־358950 מ־14:00. (#18356)
■ בהרצליה הצעירה, למכירה קוטג' מפואר, 210 בנוי. «להב» 03־472965 (#18456)
■ בהרצליה הצעירה דירת קוטג', דו־קומתי, מפוארת, 135,000. 052־540139 (#18467)
■ ברעננה, למכירה קוטג' 380 מ"ר, אדמה, שקט. 052־445067־1 (#18488)
■ 3½ + אפשרויות בניה + תוספת + סלון + גינה. 321433 בערב. (#18489)
■ ביבנה, וילה בשלבי גמר, 300 בנוי + מרתף. 03־778484 (#18511)
■ עבור דיפלומטים!! דרושות וילות מרוהטות/ריקות בהרצליה פיתוח – כפר שמריהו. «קונסול» 492565, 231616 (24 שעות). (#18532)
■ לדיפלומטים!! בהרצליה־פיתוח – כפר־שמריהו, וילות מפוארות – מרוהטות/ריקות להשכרה. «קונסול». 492565, 231616 (24 שעות). (#18535)
■ בראשל"צ דירת קוטג' 5 + גג, ק"ה, מסודרת. 03־958591 (#18608)
■ בראשל"צ דו משפחתי באבוטרביק, 270,000 ש"ח. 03־941498 בערב. (#18696)
■ בהרצליה־פיתוח, להשכרה וילה חדשה, פרטי. 08־457363 (#18775)
■ בחולון, 2 חדרים, משופצת + אפשרות בניה, קוטל. 03־802896 (#18781)
■ ברחובות, בית דו משפחתי, של חדר אחד, 375 מ"ר, עם אפשרות בניה. 733375 (#18782)
■ בהרצליה קוטג'ים, החל מ־130,000 דולר. «יריד־דירות», קניית דירות ללא תווך!! 052־544711, 052־544722 (#18816)
■ בהרצליה פיתוח וילה להשכרה עם/בלי ריהוט. 052־73266, 052־70181 (#19261)
■ למכירה בית דו־משפחתי בראשון־לציון בשכונת אברמוביץ, 230,000 דולר. 03־996785 (#19538)
■ באשקלון, דו־משפחתי, 5½ + מחסן + חניה + דוד"ש + טלפון. 051־24241 (#19613)
■ בהרצליה הצעירה!! קוטג' גדול ומפואר!! 6 + מרתף!! 052־550066 (#19618)
■ בהרצליה פיתוח!! וילה מודרה ומפוארת!! 6 + מרתף!! + השקעות!! 052־550066 (#19625)
■ בצפון תל־אביב, בנין 3 קומות, להשכרה, מתאים לשגרירות. 03־416292 (#16438)
■ דרוש, ברמת־השרון/הדרסקה, להשכרה לתקופה ארוכה, בית/וילה/קוטג'. 480235, 218968, לפני־ני. (#18303)
■ בהר־השרון, 2 חדרים + מגרש 750 מ"ר, פינוי, 45,000 דולר. 052־45723, 052־20850 (#18997)
■ בכפר שמריהו וילה לא מרוהטת + טלפון, להשכרה לשנה. 052־72575 (#17671)
■ למכירה קוטג' מפואר בחדרה 250 מ"ר + גינה. 063־39330 (#13165)
■ בראשון־לציון, דו־משפחתי, 4 + מחסן + גינה, הפיזה 7. 03־990811 (#14666)
■ בקרית־אונו, ק"ב, בדו־קומתי, 130 מ"ר + גינה + מחסן 215,000 ש"ח. 03־357696 (#1764)
■ דירות פאר בגלון + וילות בהרצליה פיתוח וכפר שמריהו 03־428170 שלוחות 0262, 0258, בשבת: 052־555838, רונן בן דב. (#14495)
■ לסביבות מי צהלה, וילה מיוחדת, מגרש 1200. 03־217649 (#16888)

■ בתל־מונד, בהזדמנות, ½ דונם אדמה, 25,000 דולר. 052־61916 (#4353)

פנטהאוזים ודירות גג

■ ביפו, 2 חדרים יפהפיה ו־2 בגמן. «תוך» 03־295398 (#8151)
■ למכירה, פנטהאוז מפואר, 160 מ"ר, במרכז חולון. 03־844063 (#20044)
■ למכירה בראשל"צ פנטהאוזים וקוטג'י־פנטהאוזים. «דירות האהיב» 990324, 9644891 (#442)
■ ברמת־השרון, 4½, דו־מפלסית, מקסימה!! + גג, ק"ג, ללא מעלית, 118,000. 03־491725 (#653)
■ בצפון, דירת גג מרוהטת, מעלית + חניה. «מרטיטי» 03־269522 (#2675)
■ ברעננה, פנטהאוז גדול, פינוי מיידי, 237,000 ש"ח. 052־25554 (#3854)
■ בהר־השרון, למכירה, פנטהאוז מפואר, קומה 6. טלפון: 052־26660 (#5302)
■ בצפון!! 4 + גג + חדר, מפוארת + נוף. «אחוזה» 226063 (#5542)
■ בהרצליה הירוקה, 4 + גג!! מסודרת!! 98,000 דולר. אנגלו סכסון. 052־87258־9 (#7530)
■ ברמת אביב ג' בבנין מפואר דירת גג, 6 חדרים, 235,000. «גימל». 03־424584, 03־424432 (#11163)
■ בחולון, קוטג' בבניה, במחיר מפתיע, כניסה 31.12.86. 03־883199 (#11237)
■ בגיר בתוחה!! פנטהאוז אמיתי מפואר ביותר + הרבה שיכלולים ותוספות + בריכת שחיה ומרפסות צמודים «מזה מעל כלום» 330,000 בלבד!! 03־246242 (לפנות) 03־315567 (#11519)
■ 4 + 1 + גג ענק, בגמות אפקה, בלי תיווך. 493056 (#11798)
■ בחולון בתוקף, דירת גג מפוארת, 4 + חדר. 5562628 (#12213)
■ פנטהאוז 4½ מיוחד ברמת־גן + נוף ותוספות, 125,000. 03־782120 (#12269)
■ פנטהאוז בגמות אפקה, 4½ + חניה + גג (רשום בטאבו). 03־664330, 03־495510 (#12567)
■ פנטהאוז, במרכז הרצליה, 300 מ"ר, גג מטוה. 052־540170 (#13051)
■ בהד־השרון, פנטהאוז, 4 + גג, 115,000, נוף מרהיב. 052־440762 (#13146)
■ בראשון לציון, באברמוביץ, פנטהאוז 5 חדרים, 200 מ"ר. 03־999126 (#13670)
■ דירות גג יפיפיות, ברמת צהלה, שכון דן, האיזור בלעדיים!! 03־471433 (#13685)
■ דירת גג דו מפלסית בצפון תל־אביב, 98,000 דולר. 291149 (#14118)
■ בבני־ברק בבניה, קוטג' – פנטהאוז 7 חדרים, גדיר ביופי. 03־794783 (#14165)
■ בגבעתיים, דירה מפוארת + גג מפותח חדר על הגג, מבט לים. בר־ציון ישראל 3, דירה 9. (#14672)
■ בני־ברק/הנדריצוק, פנטהאוז/קוטג' גג + גינה. 195,000. 03־772188 (#14761)
■ ברעננה בהזדמנות בבניין מהודר פנטהאוז בודד מרהיב ביופיו «אבי־ריקן דר» 052־35356 (#15157)
■ בהרצליה למכירה 4 + גג מרכזי ושקט. 052־81719 משוה. (#15722)
■ בנתניה, פנטהאוז גדול ומסודר, בגבעה, בסביבה שקטה, מטבח מידי, 115,000 דולר. 053־33477 (#15908)
■ בנתניה, פנטהאוז מפואר ומרווח, 5 חדרים גדולים. 053־36414 (#16812)
■ ברעננה, פנטהאוז יפהפה, בלעדי, בקומה 5 + נוף. 052־28661 (#16905)
■ עבור לקוחותינו, דרושות דירות גג באזור אפקה וצפון ת"א. «אחוזה» 226063 (#16947)
■ למכירה דירת גג מפוארת ועדקיה ליד כבר הצרות. 03־377731, 03־452222 (#17749)
■ מיידי!! פנטהאוז חדש, 4, מעליות, חניה. 03־5460503, 03־444375 (#18263)
■ בבני־ברק פנטהאוז חדש, 4½ + פ"א + גג, ק"ב, מיידית, לדתיים. 03־748866 לא בשבת (#18548)
■ באזור־אפקה ב' פנטהאוז!! 4 חדרים, שקט. 03־421967, 03־427542 (#19270)
■ בתל־אביב, בשכון־דן, 5 + גג + נוף מרהיב!! יפהפיה!! אנגלו־סכסון. 03־490269 (#9270)
■ בהרצליה, פרטי, 4 + גג, ק"ג, במקום שקט. 052־86227 (#13163)

בתי־כפר ומשקים

■ וילה בודדה יפה, 55 דונם, לול ומבנים בכפר־הרבנית. 055־83294 (#15537)
■ למכירה בית + משק מטופח, 12 דונם, בשטר השבטה ליד ת"א, 250,000 דולר, לרציניים בלבד. 03־984440 (#20101)
■ משק + קוטג' חדש על יד נתניה, אפשרות להחלפה בדירה + תוספת. 053־86082 (#383)

■ משק במושב מצריין ליד נתניה, 60,000$. 053־88916, 053־38669 (#531)
■ למכירה בכפר־הרבנית, משק מטעים ממונה. 055־83079, בשעות הערב. (#642)
■ משק עזר, בכפר בני ציון, בין השעות 19:00־21:00. 052־21753 (#1066)
■ מעוניין בחלקה/מגרש, 1 – 4 דונם, ריק/בית להריסה, לבנית בית, במושב, ישוב כפרי, קהילה, בסביבות מודיעין. 052־31148 (#1741)
■ למכירה משק חקלאי פעיל ביערה ע"י נתניה. 04־967484 (#2648)
■ למכירה ממנהל עזבון, משק חקלאי כ־29 דונם במושב עין ורד. עו"ד גד סוזאף. 03־615797 ביום א'. (#3857)
■ משק למכירה, במושב מסע, עמק האלה. אבודו 02־914251 (#3875)
■ למכירה, בכפר הרבוה, משק מטעים, מפותח ופעיל. 055־83079, בשעות הערב. (#5264)
■ שני משקים מאוחדים + כרמים + מטעים וחממות. 063־32304, 063־88758 (#5911)
■ משפחה מעוניינת לשכור בית במושב באזור המרכז. 03־441080 (#10610)
■ משק ביבנה ליד מגיה, 70,000 דולר. 053־88316 לא בשבת. (#12308)
■ משק בכפר אז"ר, 18 דונם לשתי וילות, 400,000. 03־344482 (#13188)
■ בגיהן משק ללא תוכנית!! הכל הזכויות!! 80,000 דולר. 08־230467, 03־769422 (#13244)
■ משק באיזור השרון 30 דונם חקלאי, משרד: 052־22381 (#13293)
■ במושב ביח משק + וילה + מבנים. 08־439465, לא בשבת. (#13968)
■ משק ע"י הוד־השרון, בית גדול «אחוזה ונכסים». 052־27408 (#14913)
■ מעוניין לרכוש חלקה במושב, אזור כפרי בשטח גיבור, בקרבת תל־אביב עם/בלי בניין. 03־772152, 03־204789 (#15040)
■ משק במרכז הארץ, 30 דונם + בית חדש. 057־38499 בערב, לא בשבת. (#15068)
■ למכירה, משק באיזור אסודה, 42 דונם + בית. 03־234070 (#16445)
■ למכירה, וילה מקסימה במושב (לא משק), גינה נהדרת, 850 מ"ר. 053־86088 (#16614)
■ למכירה וילה, 8 חדרים במושב המה, 150,000 דולר. 03־985112 (#16741)
■ למכירה/החלפה משק מסודר, מסורתי בהר ירושלים. 02־914139 (#17512)
■ במושב קדרון, בית 200 מ"ר 30 דונם. 055־91417 (#17908)
■ בכפר־סירקין, בית על שטח 5 דונם. 03־9324432, 08־464484 (#18119)
■ למכירה משק, בית + מטע, במקום יפהפה בכרמל. 02־351782 (#18357)
■ להשכרה בית בודד במנות, מרוהט חלקי 1 + 2 חדרים, רצוי למשפחה. בשעות העבודה: 03־611970 (#18735)
■ משק בגן הדרום, 41 דונם בית ומטעים איזור עשרת. 055־22446 (#19206)
■ למכירה וילה במשק בתלמי ברשה, ליד צריפין, 29 דונם, ללא חובות. 08־221897 בערב. (#19572)
■ למכירה משק בכפר אביב, ע"י אשדוד – עשרת. 051־29968 (#14298)
■ למכירת משק במושב ברשם, 85,000 דולר. 08־224869 ביום א': 16:30־20:00 (#15091)

קבלנים מציעים

■ בגבעתיים!! 4־5 דירות גג באזור יוקרתי – חדש בשוק. 03־739229, 03־721778 (#8142)
■ הקבלן אולה, בונה דירות!! המוכן, בני־ברק, גבעתיים 3, 4, 5 + חדר גג. לפנות הרקוק 10 בני־ברק. 03־781640, 03־705811 (#15989)
■ בהרצליה, «תל־פר» מרכזי ושקט, 4 רש' + גג + מעלית. 052־544417 (#632)
■ «לודוב» בע"מ, בונה בגבעתיים ברחוב... דירות 4 חדרים (בשני בניינים). באחוזת העבודה דירות 5 חדרים (בשני בניינים) וברחוב קרן־קימת דירות 4 חדרים ופנטהאוזים. ברמת גן: ברחוב ראשון־לציון דירות 4־5 חדרים, דירות גג ופנטהאוזים. ברחוב מרדון דירות 4 חדרים למסירה תוך 3 חודשים וברחוב עמק חפר קוטג'ים מפוארים ביותר. פרטים: 053־33818, 03־253511 (#756)
■ בגבעתיים דירת 3½ מפוארת בבניה, ק"א. 03־724058, 03־720343 (#1087)
■ ברמת־השרון, רחוב מרדכי מ־מה העבודה, במקום הגבוה והשקט ביותר, דירות 5 חדרים מפוארים. 03־437408, 03־441111 איינבנר. (#3044)

■ בגבעתיים 5, חדשה בבנייה, 140 מ"ר, ק"ב. 726819 (#3086)
■ בבבלי אביב ג' 4, 5 חדרים 146 מ"ר, דירה לדוגמא (שלמה בן יד – קף 28) א, ג, ה: 17:00־19:00 שבת 10:30־13:30 «אפריקה ישראל להשקעות». 03־650281 (#4139)
■ בצמרת אביב ברמת אביב תשלומים בשקלים וללא ריבית עד סוף נובמבר. ש.א.ע. 03־848447 «אפריקה ישראל להשקעות». 03־650281 (#4472)
■ בראשון־לציון, דירות 4 ו־5 חדרים עקיות, קוטג'ים 5 חדרים. 03־959556, 03־203341 15:00 עד 16:00־19:00 (#5601)
■ פרוייקט «אורנים» בונה בהרצליה בקרבת המרכז, 3, 4 דירות גג, לכניסה תוך חודשיים. 052־449831, 052־453274 (#7593)
■ דירות בגדלים שונים בתל־אביב, רמת־אביב, גוש דן – למכירה והשכרה. 03־615058, 03־611632 (#7607)
■ ברמות צהלה בבניה דירות מפוארות 4, 4 + גג. 03־739137 (#9422)
■ חברת ש.א.ע. בע"מ, רחוב סוקר לוב 64 חולון, מודיעה על שינוי מספר טלפון. 03־886565 (3 קוים). (#10069)
■ לקבלנים!! קידום מכירות שירותי משרדו!! במחוזו!! «קאופמן יעקב». 778824 (#10449)
■ ברמת־השרון, ברח' גולומב 5, בבניה דירות שאר, בת 5 חדרים לפינוח «צייטלין ומקקריס» חברה קבלנית לבנין בע"מ דוד ה' באוקי 28 (כיכר המדינה) ת"א טלפון: 03־251329, בשעות 11:00־13:00, 17:00־19:00 (פרט ליום ג'). (#11391)
■ בהרצליה פרויקט לבנין בע"מ ברכה 4,5 דירות קוטל + גג. 052־540706 (#13724)
■ בבית המיוחד בגבעת־סביון, תשלומים בשקלים וללא הצמדה עד סוף נובמבר. «אפריקה ישראל להשקעות» 03־650281, 08:00־17:00 (#15253)
■ בגבעת־סביון, למכירה מיידית 4, 110 מ"ר, קומה ראשונה, דונם מגרש 129,000 ש"ח כולל מע"מ, ללא הצמדה. «אפריקה ישראל להשקעות» 03־650281, 03־357191 אתר"צ. (#15267)
■ פרסם באמצעות «אורקולון» וקבל שיח!! בלמר 2. 03־282302 (#16449)
■ במגדלי בר־סבא בהרצליה, לפסיה, בבנין גבוה, 2 דירות מגמדאוה – דופלקס (קומה 8־9), בשטח 200 מ"ר ו־285 מ"ר. פרטים טלפון: 03־245385, 03־247730 (#17037)
■ דירות איכות 3, 4, 5 בבניה ברחוב מאו"ה 60 ותל־אביב ובהוד השרון. 03־235764, 03־224602 (#17447)
■ בנוה העודש, רחוב יוקרתי חדש מנוף עשיר של דירות 3, 4, 5 חדרים, דירות מרופות, דירות גג ופנטהאוזים מפוארים. «הה» 03־241166 (#18208)
■ בנוה־אביבים, פרויקט יוקרתי בהרצליה, דירות 5 חדרים אחרון בקומה א' בגוחיים סיווחים. 03־241166 (#18236)
■ בצפון תל־אביב, דירת 5 חדרים מפוארת עם מיזוג אויר דירתי. «מה» 03־241166 (#18241)
■ בגבעתיים, המרכז תל־גיבים בבניה, 4 ר־5 + גג. 03־726819 (#19236)
■ לסיטונות בניה, בקניית דירוג – פנה ל«אבנו מהנדסים». 03־332202 (#13091)
■ דירות מוכנות לאיכלוס: במגמד תקה ברח' השטילר 20, 4 חדרים לפרטים: חברת «אביב» באליק 155, ר"ג. 7512203 (#17666)

דירות נופש

■ בטבריה, קוטג' מפש + נוף למכירה/השכרה. 052־454832, 02־245069 (#4879)
■ באילת להשכרה דירה מסודרת, לנופש שבוע וחמש. 052־558236 (#11698)

תל־אביב

דירות למכירה

■ אין כמו לפרסם!!! הכל משקיע במרחלסם!! הבילות של לסים במקים מחהיפים!! מגן מן הקירבי השסבמאים 93. 03־420444/369, 03־363666 (#8611)
■ בגבעת־שמואל דירת 2 קומות, או כל קומה בנפרד + טלפונים ומכית. 03־363968 (#10799)

4 חדרים ויותר

■ ליד קלמני שבע, 4, ק"א, תיות, מרווחת. 03־762346 (#9237)
■ ברחוב אל, חוית, 4 עוקיה, לשיפוץ, 75,000 «בב» 03־447820 (#10099)

לך על בטוח לוח מעריב

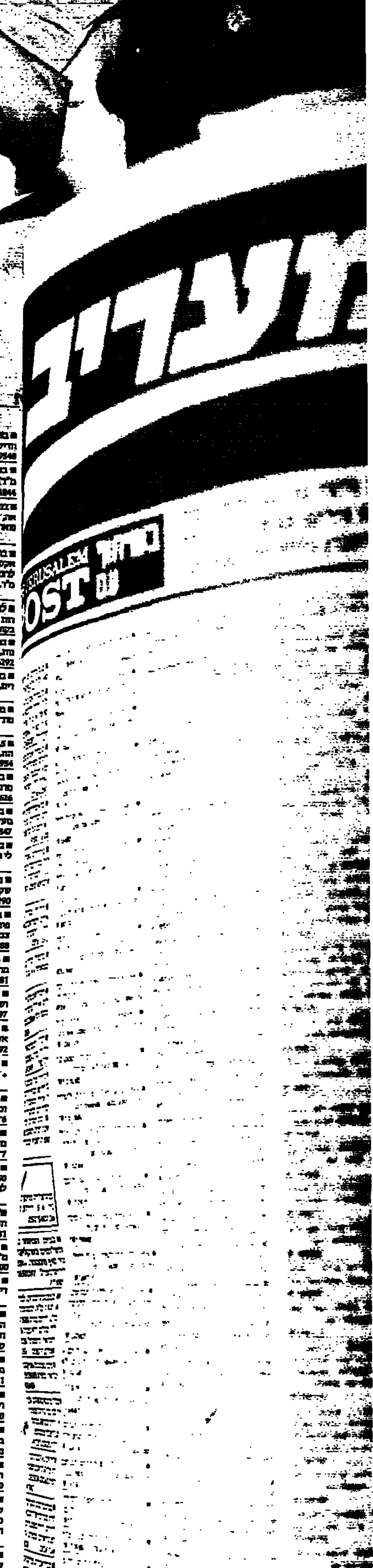

דירות בשכר חודשי

■ בירוזה הטבה, 4 חדרים + טלפון + דוד"ש, יפיפיה מרוהטת. (#9821) 03-294241

■ בבנין היוקרתי!! 6 ריקה + טלפון, להשכרה/מכירה!! (#10224) 03-259905

■ בשבילתם!!! 3, ק"ק, בירושלמי 4 מרוהטת. "הבר" 03-204889 מלל"ן. (#11863)

■ בבנין יוקרתי בצפון תל-אביב, דירת 2½ למשרד/מגורים ק"א, לרופאים בלבד, להשקה אחוזה. (#12297) 03-235544

■ בתל-אביב, 2 חדרים, ק"ק, בו ערא 5. טלפון: 03-219197 (#15027)

■ בצפון הישן, 4 + טלפון + חניה + מעלית. (#18635) 03-233088

■ דירה להשכרה בהדר-שרון, 03-490601, ק"ב, לחזית. (#20070)

■ ברמת-צהלה, מרוהטת 5 חדרים, חדשה, מיידית. 03-422074 (#20080)

■ דרוש שותף/ה ל-3 חדרים + טלפון, ליד האוניברסיטה. (#20102) 03-410528

■ שותפה נחוצה, לדירת 3 מרוהטת, בתוספת ל. 426944 (#20144)

■ בהרצליה 2 שטחה + ריהוט. ברמת-אביב בבאדש 3 ק"ב + דירה, בניה"ר 236429, 245048 (#8)

■ ברמת-אביב מול האוניברסיטה 2½ חדרים + טלפון, 400 ש"ח. (#760) 03-451489

■ בצפון 4 מפוארת, מרוהטת + 2 אמבטיות + מיזוג + טלפון (ייתן לקבל כלים וכלי מיטה. הכספא' מן: (#807) 03-615575

■ ברמת אביב ג 5 חדרים לשנה בלבד. "פיסקר" 03-423454 (#1216) 03-415829

■ 4, בדונבר + מעלית, חניה, 5, בנוי, מפואר. "קנדיאן אינטרקונ' טינטל" 03-286222 מלל"ן. (#1300)

■ ברמת-גן 3 יפים, 350 דולר, ק"א, מיידי. 03-5462341 (#3035)

■ דרושה דירה 1½ חדרים, בסבי בית "בית אמיר" 052-450760 (#3121)

■ בלב העיר, 4 גדולה + טלפון + חדרי ארונות. 03-456653 (#7507)

■ בירושלים, קרוב לטרמינוסט + טלפון (גם למכירה), בעבודה 5—03-622911 קימון טוב. בריהוט (#7661) 03-397019

■ 3—2 + טלפון, חלקי משופצת, 03-650019, 03-652270 הוד. (#8261)

■ שותפה לדירה 2 חדרים מקסימה בארלוזורוב תל-אביב. (#8430) 03-220591

■ 2, ק"ק, כניסה נפרדת, זקוקים לשיפוץ, להקמה אחוזה, דיגוטר בדרון. (#8939) 03-235453

■ 4, לקטום, ליד הים, ק"ב, 700 דולר. (#9254) 451740

■ בצפון!! 3—4 + מעלית!! יפר פיה!! "מוניטין" 03-234537 (#10140) 03-224004

■ בצפון תל-אביב והמרכז, מבחר דירות בלעדיות, "בשיטול - תל-אביב". 03-236320 (#10493) 03-236738

■ אקדמאי, מוצר, 27, מעוניין להיכנס כשותף לדירה בתל-אביב. (#10703) 03-449904 רב.

■ ברחוב, בישראל-טסלר, 2 חדרים, מרוהטת + טלפון, טלפון: (#10756) 03-291982

■ בצפון הישן האוקרתי!!! 4—5 (ו"ו) 175 מ"ר, ריקה, מרוהטת, "רפול" 03-216750 (#10865)

■ שותף סלולי לדירת 3 חדרים בצפון. 03-457640 (#10872)

■ בבית, 2½ + ארונות + טלפון מעלית. 03-450270 "בסל". (#10936)

■ בשיכון דן דירת 1½, 2 + גג, 052-20133 10/86 (#11196)

■ 1½, 3, 4 גם בלי חשיים + טלפונים ובמשאון. 03-615675 (#11238)

■ בבלי, 3, מרוהטת + מזגן, ק"ד. (#11277) 452026

■ בנוה אביבים!! ברב אשיו 4 + ארונות מסודרת 470 "גיתה". (#11307) 618490

■ דירה מרוהטת ריינס תל-אביב. לזוג או שתי בנות. 03-787231 (#11350)

■ מנוהדאף 1½ + טלפון + דוד"ש. פאת השלום 14. 03-455525 בבי רב. (#11436)

■ 5, פרטי מוקף גן, ליד כיכר המדינה. 03-491903 (#11760)

■ בתל-אביב, שלושה חדרי חדרים, למגורים, למלאכה, למגרת (#12641) 03-280861

■ 4 על יד כיכר המדינה ק"ע לדי קומה אחוזה + חניה. 900 ש"ח "כרמל". 03-285774 (#13029)

■ 3 חדרים בתצבית ל' 340 דולר. (#13280) 03-721474

■ 3 + מעלית בלבזינוסקי, (בכוד הכתים) ללא טלפון. 03-230430 (#14072)

■ דירות 4, מפוארות ומרוהטות, בבד בלי מבקש תל-אביב. 03-444266 (#14798) 063-32097

■ 3 בכספל המלך 050, 3 בבכי שרידא 380 "כלבר" 03-226132 (#14888)

■ בצפון, 4, 140 מ"ר, מעלית, 400, "קנדיאן-אינטרקונטיננטל" (#16346) 286222

■ בנווה-אביבים, קומה 5, 4 חדרים + ארונות + טלפון, 750 ש"ח, לשר דש, כניסה מיידית. 03-466294 (#16413)

■ פרסם באמצעות "אורקולוס" וקבל שירות בלעדי 2. 03-282262 (#16438)

1–1½ חדרים

2–2½ חדרים

3–3½ חדרים

דירותיו! עשרות דירות בחיוג טלפוני!! ללא תשלום!!
(#16826) 428658

לשיש בלבד!! חייגו 428224 הקשיבו לפירוט דירות, 3 חדרים
(#18566)

במשלוחים ובהזדמנות!! לזוג צעיר 3, בדרום צהלה.
(#9658) 03-492495

דירותיו! עשרות דירות בחיוג טלפוני!! ללא תשלום!! 4 חדרים, 5 חדרים, 429527
(#16820) 428227

בבבלי, 4, מפוארת!! מסבה חדשה!! חזיתית, 120 מ"ר, ק"א, 128,000, 03-202357
(#17465) 03-456479

לשיש בלבד!! חייגו 429527 הקשיבו לפירוט דירות 4 חדרים
(#18571)

דרושה דירה 4-5 חדרים, בצפון תל-אביב/רמת-אביב.
(#13178) 03-804079

בבבלי דוד המלך, 170 מ"ר, גבוהה, נוף, המפוארת ביותר תל-אביב. "ישקי"
(#5631) 03-426293/4-5-6

דורשים דירה 2-2½ ליד הכיכר בלבד, ק"א או מעלית.
(#13495) 03-941526, 03-712392

לשיש בלבד!! חייגו 428658 הקשיבו לפירוט דירות, 2 חדרים
(#18569)

דירותיו! עשרות דירות בחיוג טלפוני!! ללא תשלום!!
428224 (#16816)

בסביבה הטובה ביותר ביפו, 2½ חדרים + 2 מרפסות, ק"א + טלפון, פינוי מיידי. 881933, אלי
(#14525) 998563

ברמת-אביב, אינשטיין, ליד האוניברסיטה, דירת קוטג' 3 חדרים, ק"א, 79,000
03-321746, 03-658826 (#17146)

קח משכנתא היום
וקבל זוח שנה ניום יום
בנק טפחות!

صكنا من الاصل

هكذا من الأصل

לך על בטוח לוח מעריב

■ מיידי 3 ע"י הבימה, מ-15.9.86, 2½ יוקרתית בבאוה"ג גן גבמיה" (#16481) 03-249357

■ בהדר־יוסף!! 4 + מיזוג, ק"ב בצאות אפקה 3½, "אקר". (#16586) 03-442347

■ ליד איכילוב, 3½, קומה גבוהה + מעלית + חניה. (#17062) 263063

■ בהבנית לי? שלושה + טלפון, לבניה מיידית, 300. "מהר" (#17236) 03-428727

■ בלעדי ל"רקפת", דירות מפוארות: בבבלי קומפלט! ליד כיכר המדינה, דיקה, 03-256853 (#17253)

■ להשכרה 3½, למשרד, מרכז תל־אביב, שני טלפונים. 421921 (#17289) (פרט לשבת).

■ בצפון, 2 ק"ק + טלפון + ריהוט חלקי. 03-5462242, 03-795020 (#17406)

■ להשכרה דירה לעובדי מסעדות (בני מיעוטים) בדיזנגוף. (#18310) 03-229388

■ בתל־כביר, 3 חדרים, ק"פ + דוד"ש. 03-268189, בעבודה: (#18710) 03-800605

■ מגורים חיים בדירה מקסימה, בלב תל־אביב, לבחורה/חיילת/סטודנטית. 03-654990, ב-19:00. (#18924)

■ 2½, ביהודה המכבי, שותפות, רדקה, אמצעית. "סל נכסים". (#18953) 441484

■ בצפון!! דירות מפוארות!! 4-5 חדרים מיידיים!! "מקס את ספקטור" (#19549) 03-217315

■ ברמת־אביב, מיידי, 3 + פ"א + טלפון. 067-50794, 03-418513 (#1128)

■ באוזו־אפקה? 4 + מעלית, בחד אביבים 5 + ריהוט. "נוה" (#19196) 03-416292

דירות מרוהטות

■ בבלי, מגורים חלקיים, תנאים נוחים. (#12797) 455382

■ 3, חדישה + מעלית + טלפון, 330 דולאר. 03-239893 (#14475) 03-454419

■ לתיירים בלבד! ליד הים, דירת נופש מהודרת, לתקופות קצרות וארוכות. 03-455322, 03-783476 (#20047)

■ ע"י הבימה, מרוהטת, 3, קומה + טלפון, תשלום מראש. 04-245183, 03-200808 בערב. (#20074)

■ שותפה ל-2 חדרים + הול + מזגן + טלפון, בתל־אביב. 03-415611 (#20228)

■ במוה אביבים!! 3 קומפלט, לים. 425, "בינה". 03-418490 (#490)

■ לרציניים!! שותף לדירה יפהפיה בצפון, מרוהטת קומפלט. (#1199) 03-204406

■ בסודרות דוד המלך, 4 גבוהה + מעלית + חניה. "קאופמן נכסים". (#1925) 03-265484

■ דירה, 3 חדרים, מרוהטת, בצפון תל־אביב + דוד"ש. 03-236741 (#1994)

■ בצפון, שקט, 3 חדרים, מרוהטת, יפה. "ינקו נכסים". 247191 (#5458)

■ שותפה סולידית, 3 חדרים בגדרואי, ק"ב, מראש. 456621 (#5704)

■ ברמת־אביב, 4½ חדרים, 550 דולר. אנגלו־סכסון 03-490263 (#6030)

■ ברמת־אביב, ליד האוניברסיטה, שותף/ה סולידית/ת וסטודנט/ית. (#7993) 03-414931

■ שותפה נחמדה וסטודנטית לדירת 2½, מרוהטת בת"א. 262613 (#8593)

■ ללקוחותינו מחוץ לארץ דרושות דירות מרוהטות בשכ"ח. (#8949) 03-237578

■ במודיעין, 3, מרוהטת + טלפון + מעלית. 03-761599 לא בשבת. (#9211)

■ שלושה בצפון ל־5 חודשים, הבדמת־גן לתקופה ארוכה. (#9436) 451740

■ 2 + מיטבח, לזוג, ושימוש בטלפון. 299271 (17:00-14:00) (#10733)

■ דרוש שותף/ה שלישי ל-4 חדרים בצפון תל־אביב. 03-457372 (#10745)

■ שותף/ה ל-3 ביד־אליהו, מסודרת + טלפון, לא מעשן. (#10775) 03-393702

■ מיידיים!! 1, ב־120. 2, ב־260, 3, ב־300. "פר" 03-297981 (#10895)

■ ברמת־אביב (מבוראים) 3½ חצי מרוהטת + טלפון, לזוג רציני, לשנתיים. (#11448) 03-413272

■ בבר־נים 3½ חדרים מרוהטת + טלפון. 03-9226461 (#11570) 053-65578

■ מיידי!! ברמת־אביב הירוקה, 3, שקטה + טלפון + דוד"ש. (#11952) 03-427144

■ לתיירים! עליד כיכר דיזינגוף מרוהטת, מרוהטת קומפלט. (#12081) 03-246932

■ 2 מרוהטת + טלפון, ברמת־הדר יסים, 03-700072, 03-793462 בערב. (#12384)

■ לתיירים 2 + טלפון, בצפון (בבלאל) ימי/חודשי. 03-222394 (#12780)

■ תל־אביב בעתים, 4 לזקים, לסטודנטים/יות. 03-397426, מ־ 21:00-19:00 (#13327)

■ ברמת־אביב ליד האוניברסיטה, 4, מרוהטת + טלפון. 03-402052 (#13758) 03-289211

■ בנודרון ליד העירייה, מרוהטת, 2 + הול + מרפסת. 03-247033 (#14202)

■ בדיזינגוף, לזוג תיירים, מעלית, טלפון, הסקה, מיידי. 03-296463 (#14584)

■ לתיירים לתקופות קצרות, 4, נוף לים. 863426, 851859 (#14718)

■ בצפון, דירת חדרון (ללא מטבח), ב־100. 03-220368 (לבד). (#14735)

■ ברמת־אביב!! מפואר 6 לזקטרס!! נוף לים. "בלבר" (#14859) 03-226132

■ 3 באורלוזורוב 300, 2 בזייל 300. "בלבר" 03-226132 (#14898)

■ בתל־אביב, דיזנגוף פינת גורדון!! 2 + טלפון!! מיידי!! (#15167) 03-658745

■ לתיירים בדיזנגוף מרוהטת קרמלב מפוארת "גול" 241869, (#15714) 233088

■ בצפון!! 3 מרוהט, 420 + 4, 425 "ריקה" 400. "סקסס" (#15868) 458792

■ ביד־אליהו (מהגעה), 4 + טלפון, מיידי. 03-397144, 02-533844 (#15901) בתל.

■ 2, בבאולה, ת"א + טלפון + מעלית + חניה, 250. 03-659581 (#16356)

■ "דיגור" מציעה: דירות נופש יפיפיות, לתקופות קצרות/ארוכות. (#16383) 03-235529

■ בשומטנ!! 2, ק"ב, בלי טלפון, מיוחדת. "הסר" 03-201290 (#16446) סלכ"ך.

■ אנשי ישנק חיים בצפון תל־אביב, צעירה פנויה. 03-219772 (#16500)

■ בתוכנית־למד, 5 מרוהטות לקיסוס + נוף (500) 426626 (#17042)

■ בשותפים מבחר דירות במחירים סבירים, זולים "עמית". (#17746) 03-457259

■ 03-5461767 דירת חדר + טלפון, 150. 2 + טלפון, 200-250 בצפון וברמת אביב 3-2 + טלפון, 03-5461767 "עמית" 300-250 (#17753)

■ בצפון, 3, מרוהטת + טלפון + מעלית + חניה. "אינטר - ישראל". (#18651) 03-294147

■ ע"י כבר־המדינה, 3, מרוהטת + טלפון, ק"ב + מעלית. 03-268076 (#19491)

■ בבבלי!! 1 חדשה!! אקסלוסיביות!! + ריהוט יוקרתי + שירותים צמודים + מעלית. 03-5460306 פרט לשבת. (#17266)

■ 4 מרוהטות לקסוס + מעלית, 430. "בתוך" 03-229090 (#13370)

דירות בדמ"פ

■ בדמי מפתח, בשמריהו לוין, 3 חדרים, מיוחדת, ק"ב 03-286565 (#13666)

■ במרכז תל אביב 1½ + טלפון + שירותים, לפנות לסובה. (#271) 03-293582

■ בפרוג 3, חזית, ק"ב + מרפסת, (38,000) "קאופמן-נכסים". (#1922) 03-265484

■ בשינקין, פינת בן־גוריון, 3+ מרפסת, מרוהטת ומאווררת, ללא מתווכים. (#7676) 03-222017

■ 18,000 דירת חדר בפינסקר, בבית: 03-299635 בעבודה: (#7718) 03-297365

■ דירת 2 חדרים בזייזל, ק"א ע"ע. בעבודה: 03-287840, לאברהמוב. (#8931)

■ 2, יפית, גג, בהסכמת הבעלים, ברנוחין, דיזינגוף. 03-296215 (#9015)

■ השמואים/קליבק דירת 3 + טלפון ב־22,000. 03-220368 (#10997) 052-542448

■ ביזה הנביא 3 גדולים + מרפסת + מטבח אמריקאי, משופצת. (#10919) 03-653251

■ בת"א בהזדמנות, דירה בדמ"פ, 2 חדרים גדולים. 03-377719 (#11802)

■ בתל־אביב, בחבר־רמון, 2 לזוג מבוגרים, ק"ק + טלפון. (#12471) 03-289004

■ 4 במוסר, יפה ומשקעת + ארונות + טלפון. 03-613976 (#12577) 03-611782

■ 3, מסודרת, ע"י הילטון, 35,000. 03-239429, לא בשבת. (#13114)

■ למסירה בדמי מפתח, 2 חדרים, ק"א, בתל־אביב. 03-339178 (#13879)

■ בהזדמנות דירת חדר במנוזויה בהוגג מטליג, ק"ק. 03-221365 (#14214)

■ ברחוב ת"א, 2, ק"ב, 20,000 (#15035) 03-836416

■ באחד־העם - הבימה, 4 חדרים, ק"ב, חזית, פינתית. 263063 (#16184)

■ חדר + חצי + שירותים משותפים, בקרבת מרכז דיזנגוף. 03-447541 (#16188)

■ ליד העירייה!! שניים גדולים, פרטר, מיידי, לרציניים! (#16646) 03-446483

■ בראש־פינה בתל־אביב, 2, ק"ק, מסודרת, לכל מטרה. 03-374560 (#16949)

■ דירת חדר יפהפיה + מרפסת על גג, טלפון, מחוות, ליד דיזנגוף סנטר. 450573 - 453293 20,000 (#16994)

■ 3 חדרים, חזית, ק"ב מפיציות, 4 ת"א. 03-650380 (#17802)

■ 2 בליליבלום, מיידי, ק"א, ע"ע, טלפון: 03-5462993, 03-656863 (#18164)

■ בתל־אביב, בסביבה השחוה המרכזית, 3 חדרים למגורים/עסקים. (#18217) 052-445578

■ בהסכמת הבעלים!! 3 משופצת גדולה ושקטה + גינה. (#19579) 03-200450/5

■ מופש דירה בדמי־מפתח בת"א אזור הצרכז. 03-871026 (#12436)

חדרים מרוהטים

■ מרוהט מרווח בלב ת"א, לבחורה בחינם תמורת משק בית. (#330) 03-280746

■ מגורים חינם!! לבחורה מ־28 בדירת יחיד (48). 03-656410 (#11221)

■ חדר לאשה + המלצות, מרדון, תל־אביב. טלפון 03-485724 (#14808)

■ ברמת־הטייסים, חדר + טלפון, לבחורה דתית. 03-393462 03-764336, לא בשבת. (#14891)

■ אישה מבוגרת, מחפשת חדר באזור צפון ת"א או המרכז. טלפון: (#16956) 283784

■ חדרים להשכרה בבית מלון, במרכז תל־אביב, חודשית. (#17136) 03-657913

■ להשכיר חדר מרוהט לבחור/ה, תל־אביב. טלפון: 288695 (#17349)

■ במלון כבר־דיזנגוף חדרים מרוהטים מ־360 דולר לחודש. (#17993) 03-296181

ביקוש דירות

■ 2, ריקה + טלפון, בצפון תל־אביב, ללא תווך. 03-880692 (#15318)

■ אחראי מעוניין לשכור 1½-2 בצפון. 04-669115, 03-481811 (#865)

■ לתיירים קנדיים דרושה דירה מפוארת באזור בת"א לתקופה 3 חודשים מסוף אוקטובר. (#1750) 03-298744

■ מעוניין בדירות 3-4, רצוי עם רשיון למשרד בצפון השקט. (#1787) 03-443942 052-78327

■ 1½-2 + טלפון, משיקנין לזרקן, לא ק"ק. 03-247083 (#1979)

■ פרטי בזכרון יעקב, או בסביבה חד או דו משפחתי, לשיפוץ הדרך בה בעוף 40,000 04-732369 (#3058)

■ מעוניין בדירה באזור בזמשכב + אוזר מחיר לצניה. 03-299034 (#8404)

■ ל"דיגור" דרושות בדחיפות דירות/וילות, ללקוחות רציניים. (#10653) 03-235529

■ לזוג 2.5 + טלפון בשכ"ת, ריקה, גישה לאוניברסיטה. 04-931789 (#11046)

■ דחוף זוג מחפש דירה בתל־אביב ובסביבתה. 03-656019 (#11455) 03-861003

■ דרושה דירת 3"2, ע"ע, ק"ב, בצפון ת"א. 263063 (#12538)

■ לזוגף "הצבר" דרושות דירות, יד שניה חדשות, ללקוחות רשומים. 03-266731 סלך. (#14058)

■ דרושה דירת 4 חדרים, בסביבה טובה ביד־אליהו. 393293 (#14788)

■ פנטהאוז מפואר/וילה, בתל־אביב/רמת־אביב, 2,000 דולר. (#16360) 03-426253

■ עבור לקוחותינו דרושות דירות בצפון ת"א הסביבה. "אחוזה" (#16979) 03-226063

■ דרושה 1½-2 בשכירות + טלפון, עדיף + גג בתל־אביב או בגבעתיים. 03-323191, 03-820906 (#17334)

■ דרושה דירה מרוהטת, 2-2½ בתל־אביב והסביבה, פרטר. (#17360) 03-248305

■ מעוניין לקנות 3½ + מעלית בקומה גבוהה, במקום שקט, באיזור הבימה - שד' נורדאו. 03-203831 בשעות 8:00-15:00 (ללא תיווך). (#17599)

■ משכיר/מעבר דירתך בהזירות, יעילות ומיהמנות. "עמית" (#17744) 03-442376

■ דרושות דירות גג מפוארות, בכל הגדלים. "גב נכסים" 03-447820 (#17843)

■ בשכ"ת, 2 + טלפון, ברחוב תל־אביב־ינר. 03-808306 לשורו. (#18425)

■ עבור סגל דיפלומטי, דרושים להשכרה!! דירות "סופר מפוארות" 5-6 וכתים בתל־אביב והסביבה. עבור "קונרשל" 231616 (#18529) 492565

■ דירת 2-1½, בצפון תל־אביב, לאחות בבית־חולים. (#15294) 052-443155

גוש דן

■ בפתח־תקוה, דירת קוטג', בבית משותף, מפוארת. 03-9224920 (#7273) 04-244349

■ בבבעת־סביון!! למבחר דירות למגזל צעירים, בלעדית ל"סוגר". (#9414) 351425

דירות למכירה

■ בית מרולרי קומפלט להעברה מהמקום, 15,000. 03-834535 (#9738)

4 חדרים ויותר

■ בפתח־תקוה, 4 חדרים + טלפון מסודרת ק"ב, למכירה/השכרה. (#3691) 03-902486, לא בשבת.

■ ברמת־גן, 4 חדרים + גג, אפשרות לבניה על הגג. 03-765477 (#8910)

■ בפתח־תקוה, כפר־גנים, במקום הגבוה ביותר, 4 חדרים, ק"ק, מרווחת. (#9373) 9222223

■ דירת 4 חדרים + גג קר', בבנוקית בגבעתיים, כניסה מרס 87. (#9699) 03-493649

■ בבבעת־סביון, 5, ברחוב הגליל, מיידית 717780 ובבית: 344290 (#11870)

■ למכירה, דירת 4, מסודרת ומרוחות ברוחניים, בני־ברק. (#14577) 03-706107

■ בגבעתיים, דירות פאר 4, 5 חדרים, רחוב מודיעין - ריינס. 03-664631 לרוחים בלבד! (#14703)

■ בקרית־הרצוג, בני־ברק, דירות 3, 4 חדרים ודירות 5 חדרים עם גג צמוד. 03-664631 לרוחים בלבד. (#14724)

■ בפתח־תקוה 3, 4 חדרים לבניה מיידית 03-664631 לרוחים בלבד (#14970)

■ למכירה דירת 4 חדרים, בקרית־צי 112, רמת־גן. 03-737262 (#15279) 03-738047

■ בגבעתיים 4 חדרים, מסודרת, קומה 7. בעבודה: 03-238271, בערב: 03-402090 (#20151)

■ ברמת־גן, 4 חדרים, 115 מ"ר. טלפון: 03-723967 (#20152)

✓ רמת־אילן, 4 מיוחדת + תוספות, מיידית. בעבודה: 03-225788, 03-238863, ובבית: 03-340761 (#20235) לא בשבת.

■ בר"ג 4 חדרים, 115,000 דולר. 03-702950 לא בשבת. (#35)

■ דירה יפה 5 חדרים, בלב ת"א, רחוב אבן־גבירול, 180,000, היווך בן ועוים מנחם. 053-30695 (#266) 053-24154

✓ ברמת־גן בבנין חדש בבילוים 4 + גג + חדר, מפואר מיידי!! 149,000. 03-226063 03-5461766, 03-881114 (#291)

■ בפתח־תקוה באזור יוקרה, 6 חדרים בבניה. 03-910418 (#377) 03-9248910

■ בפתח־תקוה, 4 ק"ב, דוד"ש, טלפון וחניה, 7 דיירים. (#437) 03-913949

■ בני־ברק ברוממים, לדתיים, דירה 4 + גג וחדר + טלפון. (#452) 03-913468, 03-909236

■ בפתח־תקוה, 4 + גג + חדר בכן, ק"ב + מעלית. 03-9135852 (#453)

■ בפתח תקוה 4 במלסי פניה + מאס + טלפון. בתל 052-25055 (#867)

■ בפתח תקוה 4½ ק"ק בבבר אברהם (לדתיים) מיוחדת + תוספות. 03-909532 במשרד. (#885)

■ בפתח תקוה בטרבו השקט 4 + מעלית וטלפון, 70,000 דולר. (#893) 03-907443

■ בר"ג, בסביבה שקטה, 4 מהדרת, ק"ב, שירותים כפולים, 3 כיווני אוויר + מעלית + חניה. (#1021) 03-295442

■ בקיראון, 4, שירותים כפולים, חזית לשפת מחת. 03-721574 (#1059)

■ בקיראון, 4, מסודרת, ק"א, ע"ע, חדש בשוק "מנסר" 351425 (#1172)

■ ברמת־גן, 4, ק"ה, מעלית, חניה, 7516675, ללא תיווך. (#1346)

■ בתל־גנים, 4 יפים + תוספות, ק"ה, 110,000, מיידי. 03-746316 (#1917)

■ בפתח־תקוה, מעוניין לקנות דירת 4 חדרים, ב, ג, באזור שקט. (#2761) 9322278

■ בגבת יצחק בבניה מרכזי ושקט 4 + גג, 130,000 דולר. 4, ק"ב, 95,000 דולר. 726819 (#3238)

■ 4 יפים, בטדרבוביה! ק"א + מטבח גדול + שירותים כפולים + הסקה דירתית + חניה. 736575 (#3379)

■ בגבעת הכרושים, גבעת שמואל, 4, טלפון, שירותים כפולים, במצב מצוין. 03-483893 (#3712)

■ בגבעתיים דירת גג, 4 חדרים. (#3881) 03-493649

■ בפתח־תקוה, בכפר־גנים, 4 חדרים, 1-4 + גג, כניסה מיידית. "דירות הגורן" 03-900186 (#4674)

■ בפתח־תקוה, בכפר גנים, 4, מרווחת, מושקעת + חניה. (#4766) 03-9226727

■ בגבעתיים, 4 מרווחת המושקעת, אפשרי בתשלומים. "העיר" (#5489) 03-451939, 03-446691

■ באור־יהודה, 4 חדרים, חזית, יפהפיה, ק"ב. 03-355851 (#5510) 03-364083

■ בגבעתיים, מיוחדת המושקעת, ק"ב (עם), 160,000 דולר. (#6411) 03-322932

■ בנוה גן מאוחד בבלי 4 מפוארת!! בניין חדש + נוף לים, 120 מ"ר, מיזוג והסקה כללית! שירותים כפולים מטבח מפואר בלוך איתו ארונות קיר, ריצוף שיש בהזדמנות!! (#6711) 03-724926

■ ברמת־גן!! המתחדד/לאחד!! 4½ סודרות, גבוהה, מעלית + חניה. "מקס את מפקסור" 03-218012 (#6936)

■ למכירה, דירה, 6 חדרים, בגבעתיים. 382132 מיום ראשון. (#7060)

■ 4½, משמרות רמת־גן + חניה, מרוהטת מהודרת, ארונות קיר, מזגן, דוד"ש, מעלית, מיידית. 727462 (#7356) 7516849

■ בקרית אונו־טוסה, 4 מרוחים, כיווונים מצויינים, 52,000 (#7788) 03-344687, 02-828699

■ ברמת־גן, 4 מקסימום, נוף מרהיב + מעלית. 03-729366 "הסגר". (#7977)

■ ברמת־גן, רמת השקמה, 4 + גג + חוזק, מושקעת. 03-770280 (#8109)

■ ברמת־אילן, 4, מטבח אמריקאי + תוספות. 03-343675, לא בשבת. (#8825)

■ בגבעתיים, ברחוב 4, מטבח אמריקאי. לא בשבת 03-740302 (#9171)

■ בפתח תקוה 4 חדרים חדשה לקסוס מיידי. 701784 בעבודה. (#9258)

■ בגבעת סביון! 145 מ"ר, 5 חדרים, למחירי החלטה. "מנסר" (#9927) 351425

■ ברמת־גן, בסביבה טובה, 4, ע"ע, מרוחות, אחוז"צ. 03-777651 (#10182)

■ בגבעת סביון, 4, 110 מ"ר, שירותים כפולים, תוספות. 03-341187 (#10203)

■ בגבעתיים, מפוארת, 4½ ק"ק, כניסה גמרה. 145,000 (#10224) 03-317686

■ 4 חדרים, מסודרת, ק"ה, חזית, כיוונים טובים. 03-344857 (#10226)

■ בקיראון 4, שירותים כפולים, ק"ד (בלי), 55,000 03-712581 (#10323)

■ חייבת להימכר ברמת־גן, 4 + 1 + גג + חניה. 03-790377 (#10461)

✓ בגבעתיים, 4"5 + גג בבניה, שקט. 03-315366, 03-318169 (#11003)

■ בגבעת־שמואל, 4 + תוספת (שקיות, מטבח ועוד) 72,000 (#11032) 03-5322142

■ בגבעתיים, 4 גדולים בקומה שלמה, בדו־משפחתי. 03-316417 (#11083)

■ בני ברק 4 + שירותים כפולים + חדר לדתיים בלבד. 785216 (#11523)

■ בפתח־תקוה, אלחרוז 7, 4 + מעלית, טלפון דוד"ש, צפון סלרב. (#11605) 7512454

■ בפתח־תקוה, 4 חדרים, 3 כ"א טלפון: (#11680) 900203

■ רמת־גן הירדן, 4 מרוחות, ק"ד, (#11691) 03-769861 95,000

■ בפתח־תקוה, 4, מחדשה + גג + חדר + תוספות, בהזדמנות (#11775) 03-913267

■ בגבעת אילן 4 מרוחים, ק"ד + תוספות, 90,000 דולר. (#11956) 03-356141

■ ברמת־גן, 4, שקטה, מרוחת + מרפסות, 6 דיירים, 81,000 (#11962) 03-763126

■ ברמת־אילן, ארבעה וחמישה חדרים ובקרית אונו, 5, מפוארות, "פולג". 03-344860, 03-354246 (#11997)

■ ברמת־גן, דירת פאר עקיית, יוקרתיות. 204705 "מגדלי חף". (#12187)

■ בגבעתיים, דירת פאר, 4, 4 + גג, בבניה, בשלבי גמר. (#12448) 03-727234

■ בגבעתיים!! 5 יוקרתי בבנין 6 דיירים, נוף מלהיב. 03-721778 (#12554) 03-739229

■ בפ"ת 4 חזית ברוטשילד, בחדשה + מעלית. 03-9232737, בערב. (#12818)

■ בגבעת־סביון, 4, ק"ה, דירה מסודרת, טלפון. 03-341055 (#12858)

■ בהזדמנות, בפתח־תקוה, במרכז 4 + גג, מטופחת + תוספות. (#12882) 03-900619

■ בהזדמנות בפה מטומן 4, ק"ד + דוד"ש + טלפון. 03-355082 (#12947)

■ במרכז רמת־גן היוקרתי והשקט, 4 + מרפסות גדולות, 120 מ"ר, 3 כיווני אוויר + תוספות. (#13052) 03-728033

■ בפתח־תקוה, מרכזי ושקט, 4, גדולה, ק"ד + מעלית ש"כ, 3 כ"א (#13061) 03-900327 לא בשבת.

■ בפתח־תקוה, כפר־גנים 4, מסודרת + מעלית + ארונות + מזגן. (#13581) 03-9225341

■ בפתח־תקוה555, חיים כהן, 4, ק"ב + שירותים כפולים + דוד"ש + חניה, מיידית. 451838, 9234460 (#13788) 9234459

■ לדתיים בקרית־הרצוג, 4, ק"ה, חזית, שיפוצים, 48,000 708779 (#13855)

■ במרכז פ"ת 4, ק"ד + מעלית + טלפון. 03-490469, 03-901998 (#14052)

■ בבני ברק בבניה, 6 חדרים מפוארת, קומה שלמה, 3 חדרי שירותים, סוכה, מטבח אמריקאי. (#14120) 03-794783

■ בפתח תקוה 4 + גג + מעלית. "רבד" 03-909108, 03-902780 (#14158)

■ ברמת־גן, 4, מרפסת, ק"ה + נוף + הכנה למזגן. 03-735854 (#14511)

■ בגבעתיים, 4 + מזגן, 100 מ"ר, 4 דיירים. 03-319278 (#14907)

■ בפתח־תקוה, 4, מטבח אמריקאי, ק"ב + מעלית + חניה. (#14980) 03-903775

■ לדתיים בר"ג הבילויים, 4 + פ"א, יפה, שירותים כפולים, מטבח, מעלית, ק"א, ע"ע, 95,000, 40% אפשרות לתשלומים (#15139) 769504

■ ברמת־אילן, 4 חדרים, מסודרת ומושקעת. 03-351407, בעבודה: (#15263) 03-288160

■ בגבעתיים, 4 מיוחדת, ק"ה, בלי מעלית, המתמודדות. 03-763605 (#15351)

■ בקיראון, הזדמנות השבוע ארבע, ק"ב, 55,000 "סוכנל". 03-746119 (מל"ך) (#15421)

■ בכפר־גנים, בהובה, 4 + פ"א + חדר ארונות, ק"ד + מעלית + דוד"ש + חניה + סכ', 3 כיוונים, פינוי גמיש, 145,000 שקל. בתל, בערב 03-9222141 (#15515)

■ בפתח־תקוה, 4 + גג + חדר על הגג. 03-904006, 03-9327093 (#15599)

■ בגבעתיים, 4 + 1 + גג, מושקעת ביותר + מעלית. "רמבם" (#15677) 03-313381

■ בגבעתיים, 4 גדולים!!! מפוארים!!! שקט!!! חזית. "רמבם" (#15680) 03-313381

■ ברמת־גן, בבניה, שקט, 4 + גג חדר. "מחיר" 723703 (#15692)

■ בפתח־תקוה ברוטשילד, 4, ק"ב, מרוחות, אפשרות תשלומים. (#15740) 03-920544

■ ברמת־גן, למכירה, בהזדמנות, 4 מסודרת, ע"ע, בערב 749804 (#16455)

■ בפתח־תקוה, בכפר־גנים, 4 + 1 + גג, מפוארת ביותר, גבוהה, נוף סקסים. "דירות הגורן" 03-900186 (#16839)

■ בפתח־תקוה, עין־גנים, 4 חדרים + מעלית, ק"ב, מיידי. 03-917158 (#16860)

■ בפ"ת, ברוטשילד 127, 4 מסודרת, ע"ע + חניה, בהזדמנות. (#16871) 03-915527

■ בגבעתיים 5 + 5 + גג + מזגן, 4 דיירים, ק"ב 03-317362 (#17224)

■ הקבלן אלי נדיאמי מציע: בפתח־תקוה דירת גג, קוטג'ים, דירות חדשות מיד שניה, אפשרות החלפה (מודיראון) 03-904939 (#17380) 03-909410

■ בגבעתיים 4 + גג + חניה צמודה, חזית, ק"ב, עי רחוב מנחם. (#17918) 03-786639

■ "לבני־נוח" נחנה בגבעתיים ברחו' הבר"ם 15, דירת 4 חדרים. (#17994) 052-21364, 03-312201

■ בפתח־תקוה, 4½ גדולים, ק"א, ע"ע. 03-910377, לא בשבת. (#18082)

■ לדתיים בפתח־תקוה, חייב להימכר, 4 ק"ב, גדולה. (#18339) 053-45300

■ בקרית אונו ק"ב אחרונה, 4 + מרפסות + חצר ומחסן. (#18352) 03-351163

■ באור־יהודה, במקום הכי יפה, 4 מסודרת יפה. 03-346133 (#18647)

■ בגבעתיים, 5 + תוספות, ק"א ע"ע, 125,000 דולר. 03-312305 (#18684)

■ בפתח־תקוה, ק"ק, בדרקומה, 4 גדולים + מרפסת. 03-910895 לא בשבת. (#18802)

■ בפתח־תקוה, מיק"א, 4½, ק"ב + מעלית. 03-9226943 (לא בשבת). (#18877)

✓ 4 בהזדמנות בגבעתיים ובעמק־ברכה, גדולים, יפים. 03-318169, 03-315366 (#18906)

■ בפתח־תקוה, לרגל נסיעה, למכירה בהזדמנות, 4½ חדרים, בקומה 6, רחוב פרישמן, חדשה, 78,000 דולר. 03-913508 (#19002)

■ בפתח־תקוה, בכפר־גנים, 4 חדרים, קומה ראשונה, 125 מ"ר + טלפון + חניה. 03-913508 (#19003)

■ בכפר גנים 4 מרוחת בזיוי חבות "מר". 03-9328081 (#19221)

■ בפ"ת, כ-5 חדרים באזור מהודר, ק"א, לדתיים. 03-9232917 (#19535)

■ בגבעתיים, בתל־גנים, 4, מפוארת, מושקעת, 125,000 דולר. (#19573) 03-749054

■ בגבעתיים, דירת 4 חדרים, חדשה + טלפון, ק"ב + מעלית, 3 כיווני אויר. 03-323715 (#19616)

■ 4 בתל־גנים, ק"ב, לסטודנטים, מטבח אמריקאי, מסודרת. (#17734) 03-773007

✓ דירות לאוכלס מיידי במזרח־תקוה, בתל השישלר 30, 4 חדרים. לפרטים: חברת "אביב" באוליק 155 ר"ב 03-7512203 (#17668)

■ דחוף לרציניים, דירה גדולה, 3½ +½, מרכז פתח־תקוה, מתאימה גם לדתיים + כל השכלולים. טלפון: 03-918163 (#18750)

■ יפהפיה + תוספות + טאבו, בלוי 49 בפתח־תקוה. 918042 בערב. (#9014)

✓ חייבת להימכר ברמת־גן, 3 חדרים, לקסוס מלא. 03-776544 (#7226)

■ בר"ג תל פנחס, 4 הל', מסודרת. 779007 לא בשבת. (#12305)

✓ בהזדמנות 3, בר"מקו" אמריקאידה, מטופחת, תוספות רבות. (#13263) 03-354838

3-3½ חדרים

■ בפתח־תקוה, 3 + גג + טלפון, בעין־גנים, מיידי. 03-9326950 (#2759) 03-909816

■ 3 ברמת־גן!! אזור מרכזי, יוקרתי ושקט. 03-721778 (#8647) 03-739229

■ בגבעתיים!! 3½, חדשה, במקום שקט מרכזי, כניסה מיידית. (#8673) 03-739229 03-721778

■ בפתח־תקוה במרכז, 3 חדרים + פ"א, מטבח משוכלל + טלפון + מזגן. (#8696) 03-916413

■ ברמת־גן, 3 + ½, גדולה + טלפון, ק"ב, 70,000 דולאר. (#9689) 052-39824

■ לצנים, דירת 3 חדרים, ברחוב מבליח, 6 + טלפון, ק"ב, אפשרי ריהוט מלא. 790458 ב- 17:00-09:00 ב- 219019 .21:00-17:00 (#9759)

■ בשכונה הטובה ברמת גן 3½ מטופחת + ארונות + דוד"ש. (#10379) 03-731003

■ בגבעתיים, 3 + ½, מסודרת, ק"ב, 85,000, פינוי 6.87. (#10511) 03-296430, 03-314306

■ באור־יהודה 3 חדרים, ק"ה, מושקעת, בהזדמנות. 03-346126 (#11757) 03-725516

■ בחולת יצחק, 3, ק"ב, חזית + חניה. (#11843) 03-260206

■ בחולת יצחק, 3½, ק"ב, מעלית + חניה. (#11911) 03-258852

■ בפרדס־כץ, ½ + 3, מסודרת ומרוחות 50,000 דולר. 03-708626 (#12208) 03-780951

■ בפ"ת 3½ עקית ומסודרת, ק"ב + מעלית. בערב 03-9329042 (#14512)

■ בקרית הרצוג, לדתיים 3, חדשה, ק"ב + טלפון, מיידי! (#15008) 03-774674

✓ בגבעתיים, מרכזי ושקט, 3 + תוספות, על עמודים. (#15043) 03-317443

■ ברמת־גן, 3½, ק"ב, 6 דיירים, 78,000 03-743434 "בר". (#15078)

■ בפרדס כץ בסתון 3 + ½, 4 דיירים מסודרת. 03-788528 (#16031)

■ באור־יהודה 3 מסודרת, יפהפיה, ברחוב השלובה 20/9, הבאים מחיים + משכנתא. טלפון: (#20063) 03-350160

■ בפתח־תקוה, ליד בלינסון, 3, מסודרת + טלפון. 03-9222302 (#39) 03-9127665

■ בפתח־תקוה ליד השוק, 3½ עקית, ק"ב, בבנין מפואר. (#64) 03-9233666

■ בפתח־תקוה, 3, ק"א, ע"ע, מסודרת + תוספות ומזגן. (#66) 03-9224512

■ בקרית הרצוג בני־ברק, 3, מסודרת, ק"ד + תוספות. 03-702742 (#238) בערב.

■ בפרדס כץ 3, ק"ב, מרוחות + ריהוט חלקי. 33,000 03-783535 (#318)

■ בפתח־תקוה, 3 ק"א, מסודרת, בהזדמנות, 45,000 "ארבל" (#422) 03-901991

■ בפתח־תקוה, 3 חדרים + פ"א, ק"ד, (בלי). 03-9329518 בערב. (#428)

■ בפתח־תקוה, בסוקולוב 3 + גג, מטבח מפואר. 03-916648 (#445) 03-902586

■ בהזדמנות בקרית מטלון, ק"א + חצר. מ־13:00, 40,000 (#496) 03-9240019

■ ברמת־גן, ברחוב הירדן, 3½, מרווחת, ק"ב + מעלית + חניה. (#543) 03-768952

■ ברמת־גן, בהראה, 3½ + מרפסת, ק"ב 03-705478 (#713)

■ ברמת־גן בנחס, 3, ק"ב, 03-746766, 02-632453, לא בשבת. (#734)

■ בפתח־תקוה, מפ"ה, 3 + פ"א, מרפסות, ריהוט חלקי. 915975 (#955)

■ בהזדמנות!! ברמת־גן, בביאליק, 3½, מרוחות, אפשרי + טלפון, פינוי מיידי. 03-795293 (#1290)

■ ברמת־גן, 3 + מרפסת, ק"ב, בודדית וארון קיר. 03-847841 (#1325)

■ בגבול גבעתיים - תל־אביב, 3½, מסודרת וגדולה. "דירות אסיה" 03-256183 (#1363)

■ בפתח־תקוה, 3 גדולים + פ"א, ק"ד, בלי + טלפון. 03-311022 (#1706)

■ בפתח־תקוה, 3 ק"ב, מסודרת + מטבח + ויטרינות, 40,000 (#1715) 03-9232814

■ ברמת־גן, בתזירון ק"ע, 3 בעבודה 03-7519637, ובבית (#1795) 03-783730

■ בגבעת־שמואל, 3 + פ"א, ק"ב, משופצת + תוספות 03-5321397 (#1819)

■ בקיראון, 3, ק"ד, בייאמס קורצ'אק, בלעדי, ל"סגור" (#2795) 351425

■ בפ"ת 3 + טלפון + דוד"ש + ויטרינות, ק"ב 03-9329775 (#3223) 03-901662

✓ 3 יפים, בגבעתיים ובעמק־ברכה, מרכזי ושקט. 03-315366 (#2879) 03-318169

■ בביאליק בר"ג 3½ מפוארת, מטבח כפרי, 75,000 719104 (#3143)

■ ע"י בלינסון, רחוב שקט, 3, ק"ב ללא. 9232227 (#3260)

■ בפתח־תקוה, 3 + פ"א, מסודרת, ק"ב. 03-9325708, לא בשבת. (#3547)

■ בגבעתיים במרכוב בבגעה, שקטה דירת חמד, 3 מרווחים, ק"ד + מעלית, חניה מקורה. (#3734) 03-737849

■ בפתח־תקוה, 3, ק"ה, דוד"ש + טלפון, גדולה ומרווחת. 915376 (#3886)

■ בפתח־תקוה, 3½ חדרים אמריקאי, ק"ב, מרכזי ושקט. "דירן" (#4649) 03-905593

■ בגבעת רמב"ם, 3½, קומה ל, מיוחדת! + תוספות, לזהוקשה: (#4840) 03-321327

■ בפתח־תקוה, 3 חדרים, מרווחת, שקטה, ק"א. 03-762579 (#4894) 057-52773

■ בפתח־תקוה, ברוטשילד, 3 + ½ מסודרת + מטבח אמריקאי + טלפון, מעלית, ק"ה. לפנות ב: (#4965) 03-236029, 03-729131

■ בפתח־תקוה, 3½ + גג, בטאבו, יפה, חדשה. 03-316060 (#5308)

■ בפתח־תקוה, 3 חדרים, ק"א, מסודרת, 35,000 דולר. (#5423) 03-9232091

■ בפתח־תקוה, כפר־גנים, 3, ק"ב + מעלית + חניה + טלפון. (#5428) 03-9230469

■ בפתח־תקוה, 3 + מטבח אמריקאי + דוד"ש + חניה + תוספות. (#5476) 03-914046

■ בפתח־תקוה, "גני", 3 + מטבח מסודר + טלפון וארונות. (#6573) 03-477803

■ בבני־ברק, 3 מפוארת + מטבח אמריקאי ומזגן מפרצל. (#5588) 03-7512380/2

■ 3 + ½, ק"א ע"ע, מרווחת, במרכז פתח־תקוה, חזית. 03-918403 (#6176)

✓ בגבעתיים, ברנוסינסקי, 3½, ק"ב + חניה, יפהפיה. 03-318169, 03-315366 (#6440)

■ בפתח־תקוה, דירה בת 3 חדרים, רח' חיים כהן. 03-9226836 (#6626)

■ בקיראון, הגבעת סביון, מבחר דירות חדשות ויד שניה, והסכנאות, מידע לזירה. 03-350588 (#6667)

■ ברמת־גן, במביבה יוקרתית!!! שלושה, 95 מ"ר, 95,000 (#6680) 03-708221

■ ברמת־גן, 3½ שקטה, מסודרת ומרוחות, קומה א'. 03-765159 (#6704)

■ ברמת־גן, בקרינצי 3 + פ"א, מטופחת + מזגן + דוד"ש + חדר שינה + סלון + שטיחים, מטבח אמריקאי. 03-720029 (#6911)

■ בגבעתיים ברחוב, 3, ק"ב מסודרת, מושקעת, 52,500 (#7425) 03-659053

■ ברמת־גן, 3, ע"ע, סביבה שקטה. 03-720574, לא בשבת. (#7884)

■ בקרית־הרצוג, רחוב ניוזנבסקי, 3 חדרים, ק"ב, תוספת + טלפון. (#8512) 790283

■ הרצליה ביתן מבח, 3 ק"א + תוספות, 45,000 דולר. 772444 (#8559)

■ 3 חדרים, להשכרה או למכירה, במרכז פתח־תקוה. 03-783043, לא בשבת. (#8815)

■ ברמת־גן, המעשיהרה, 3, מסודרת + תוספות. 03-747628, לא בשבת. (#8819)

■ ברמת־גן, 3½ + ½, מפוארת, 110 מ"ר, מקסימום השכלולים. (#8928) 03-738759

■ חייבת להמכר, 3 יפים במנגר, לא בשבת. 03-706946 (#9044)

■ בפתח־תקוה, חדשה 3 + גג + דוד"ש, כניסה מיידית. (#9567) 03-912610

■ בגבעתיים, שכונת נחמוב, שקטה, 3 + חצי מרווחת, ק"ד + מעלית + חניה. 03-737849 (#9995)

■ בהזדמנות בבני־ברק, בקרית הרצוג 3½ ק"ב, מסודרת + תוספות. (#10010) 03-703649

■ 3 חדרים, ק"ב + דוד"ש + טלפון, מסודרת לרציניים. (#10045) 03-9329255

■ בפתח־תקוה, בחיים עוזר, 3½, ק"ב, מסודרת, חזית. 03-916121 (#10048) 03-902749

■ ברמת־אפעל, 3½, ק"ב, 95,000 דולר. תשלומים נוחים עד שנתיים. 03-716898 (#10489)

■ בפה"ל, בקיראון, 3, ק"ה, מאוורת, בלי דוד"ש, לפתוד החלטה. (#10868) 03-340186

■ 3 ע"ע, בהראות, 90 מושקעת, מרכזי. 03-790630 (#10917)

■ ברמת־גן, 3½, ק"ב + תוספות, פינתית ושקטה. טלפון: (#10939) 03-747643

✓ 3½ גדולה ויפה בגבול גבעתיים עמק ברכה. 03-315366 (#11034) 03-318169

■ בני ברק קרית הרצוג 3, ק"ב מסודרת מאוד + דוד"ש. (#11125) 03-700564

■ בהזדמנות הכבבים בני ברק 3, ק"ב שקט. 03-706386 מ־15:00. (#11142)

■ בפתח־תקוה 3 גדולים + פ"א + תוספות, נוף מרהיב. 03-9229147 (#11303)

■ בפ"ת, בפתח־תקוה, 3 + ½, ק"ה, יפה ומרוחות. 03-9221010 (#11409)

■ דירה בר"ג, במקום שקט, 3 + פינת אוכל. 735690 (#11427)

■ בגבעתיים, 3 בגבעת רמב"ם מיוחדת. בערים: 740539, 320837 (#11462)

■ ברמת־גן, 3 גדולים, מרוחת + תוספות, ק"ה + מעלית חניה. (#11508) 7510972

■ ברמת־גן, 3½, יפה, מרווחת + תוספות, ק"ה, בלי. 03-776860 (#11553)

■ לצעירים בהזדמנות!! בקרית הרצוג, אזור מועדף לסטודנטים. 3, נוף + תוספות. 03-794479 (#11569)

■ בגבעתיים! סינקין!! 3, ק"ב, "מצודה". 48,000 03-269522 (#11573) 03-258064

■ ברמת־גן, 3 גדולים, ק"א מסודרת + מזגן תוספות. 03-777343 (#11626)

■ בהזדמנות ברמת־גן הרבילין, ק"ב, 3 + פ"א + מעלית + טלפון + חניה + טאבו. 03-771554 (#11631)

■ בפתח־תקוה, ליד בלינסון 3½, ק"ד + מעלית, מסודרת. (#11665) 03-9229159

■ ברמת־גן, 3 חדרים, מרוחות ויפה, ק"ד + מעלית. 03-728218 (#11783)

■ ביהוד, 3½ + פ"א, ק"ב, ע"ע, מטבח מסודר + ארונות קיר. (#11842) 362015

■ בפתח־תקוה, 3 + ½, ק"ב, מסודרת, דוד"ש + ארון. 03-9321879 (#11948)

■ בפתח־תקוה 3, יפה ומרווחת, ק"ב, ארוזלוב. 03-9229991 (#11972) 03-903444

■ ברמת־גן הראה, חזית, 3½, מרוחת ויפה, ק"ב + דוד"ש. (#12000) 03-748263 (לא בשבת).

■ 3½ מרוחת במקום שקט ויוקרתי ברמת־גן, ק"ב, 6 דיירים. (#12004) 739229 721778

■ בגבעתיים, מושקעת, פינתית, מרוחת, ק"ב, 3 + פ"א. 745584 (#12005) אחוז"צ.

■ 3, בשד' ירושלים 91, מרווחת ומושקעת, 43,000 03-764227 (#12025)

■ ביהוד 3 ק"ב + טלפון, אפשרות בניה בגג. 03-351563 (#12037)

■ בקיראון, 3 גדולים, ק"ב, 45,000 "תוך־צוך" 03-351403 (#12146)

■ בפתח־תקוה, 3 + ½, מסודרת, ק"ה, דוד"ש. טלפון: 901004 (#12212)

■ ברמת־גן, 3 + ½ בחזרון + מעלית, מושקעת, לקסוס. 772463 (#12249)

■ ברמת־גן 3 גדולים + הול + 2 מרפסות + דוד"ש. 03-726115 (#12261)

■ בפתח־תקוה, עין גנים 3½ ק"ד בלי + טלפון, מסודרת. (#12310) 03-903472

■ 3 חדרים, ק"ב, 3 כ"א + דוד"ש + טלפון, פתח־תקוה, כניסה מיידית 35,000 דולר. 03-9362398 (#12439)

■ 43,000 דולר, 76 מ"ר + אישור בניה 20 מ"ר בקיראון. 03-354264 (#12457)

■ ברמת־גן, 3, ק"ב, מרכזי ושקט. 03-5464761, (לא בשבת). (#12547)

■ בפתח־תקוה, 3 ק"ב + דוד"ש + טלפון, 40,000 דולר. 03-918024 (#12561)

■ בפתח־תקוה, 3 חדרים מסודרת, טלפון + רשיון בניה. 03-915241 (#12566)

■ בפתח־תקוה, 3½ גדולים + תוספות, ק"ה, בלי + דוד"ש, מרכזי ושקט. 03-9233581 (#12593)

■ בפתח־תקוה מקום שקט 3 חדרים, טלפון: 03-909136 (#12608)

■ ברמת־גן, 3 + ½, שירותים כפולים, בזית החרוך. 03-738836 (#12643)

■ ברמת־גן ברב לוין, 3, חזית, מסודרת + דוד"ש + חניה. (#12664) 03-771099

■ בהזדמנות במרכז גבעת שמואל 3 + מזגן, ק"א מסודרת. 5321353 (#12776)

■ בפתח־תקוה 3 + תוספות, בטברבות "השוק", ק"א + כיוונים. (#12782) 03-9220464, מאחוז"צ.

■ במרכז פתח־תקוה 3½, ק"ד + מעלית, חזיונים, מסודרת. (#12799) 909468

■ בפתח־תקוה 3, ק"ה, 90 מ"ר + גג. בקבוצה 03-496706 (#12823)

■ ברמת־גן, באיינשטיין, 3½ כמו 4 + חניה, שקטה. 03-234929 (#12922)

■ בפתח־תקוה בצירבוג,ק"ב, 3 + גג + ½ בנג. בערב 03-919584 (#12927)

■ בפתח־תקוה, 3 בעין־גנים, ק"א, ע"ע שקט יפה. 03-908259 (#13066)

■ בפתח־תקוה, בהזדמנות 3 + שלד להזזה, ק"ד גדולה. (#13096) 03-9329651

■ בגבעתיים 3 + 1 מרוחבת, ק"ד (בלי), מטבח אמריקאי. 744228 (#13112)

■ בפתח־תקוה, 3 בסמילא, ק"ב, מטופחת + מטבח + דוד"ש. (#13316) 03-907771

■ בהזדמנות, בתל־גנים 3½ ק"ד בלי מעלית. 03-766423 (#13405)

■ ברמת־גן ע"י האצ"ל, 3½, מהודרת, פניה, ק"ד. 052-445029 (#13412)

■ בפתח־תקוה, 3, מסודרת לתפליא, ק"ב + מטבח אמריקאי. (#13526) 03-9220903

■ באור־יהודה, 3 חדרים + טלפון + מזגן, מרכזי + תוספות (#13667) 03-348242

■ בפתח־תקוה, 3, מרוחות המושקעת + חניה, מטבח אמריקאי. (#13757) 03-9223766

■ בפתח־תקוה, 3½ חדשה, כניסה חצי שנה, סידקין 03-9320516 (#13980) 03-9323412

■ 3 חדרים, ק"א, במרכז בני־ברק + דוד"ש + ארון. 03-780627 (#14115)

■ בפתח תקוה 3 + אמריקאי, ק"ד + משכנתא מיוחדת. 03-917932 (#14136) 03-913198

■ בפתח תקוה 3 + גג + חזה, עין גנים "רבד" 03-909108 (#14176) 03-902780

■ בפתח תקוה 3, ע"ע, שקט קרוב למרכז. 03-916302, 03-656744 (#14194)

■ ברמת־גן לנרמזוקי, שרמיג, 3 + ½, מרווחת + חניה. (#14224) 03-7514101

■ ביהוד, 3, ק"ב, 72 מ"ר + דוד"ש, מסודרת!! 03-9224173 (#14327)

■ למכירה ברמת־גן, 3 חדרים, כיווני אוויר. 7511945 (#14532)

■ ברמת־גן, 3 חדרים, פ"א, בטברבת יפה. טלפון 03-9649540 (#14614)

■ ברמת־גן, ברמת־יפת־זה, 3 + חניה + גג, 4 דיירים. 03-705272 (#14627)

■ בגבעתיים 3, ק"ב, מסודרת, בגדבוה שקטה ויוקרה. 03-762059 (#14844)

■ בפתח־תקוה, לדתיים, 3, ק"ב, מטבח אמריקאי + תוספות. (#14890) 287577

■ באור־יהודה, 3, גדולים ומרווחים, מסודרת ומוארת, מיידי. (#15015) 03-354480

■ ברמת־גן, 3 מרווחים, מסודרת, חזית. 03-777593 מ־10:00- 17:00 (#15057)

■ בפתח תקוה 3½ ק"ד (בלי) + טלפון + דוד"ש + מזגן, מטבח אמריקאי, אזור שקט. 479422 (#15064)

■ בתל־גנים, גבעתיים, 3, גדולים, יפהפיה + פ"א, ק"ד, בלי. (#15116) 03-742498

■ בפתח תקוה 3 גדולים, מסודרת + מטבח, ק"ד (בלי). 03-9225924 (#15177)

■ בבני־ברק, רמת־גן, ע"ע, 3, מהודרת, חזית + דוד"ש. 03-709238 (#15416)

■ ליד בלינסון, 3 + פ"א, מסודרת, עם ארונות דוד"ש. 9228727, לא בשבת. (#15485)

■ בפתח־תקוה, בבלינסון, 3½ גדולים, ק"ב + מעלית, מושקעת. (#15511) 03-9228265

■ בפתח־תקוה, בורוז, 3 קומות לזוג צעיר, 35,000 דולר. 907727 (#15905)

■ בפתח־תקוה, 3 + גג + חניה + תוספות, ק"ה, מסודרת. (#16024) 03-9325806

■ בגבעתיים, בכר־נוה, 3, ק"ב, לא חזיונית, בלי, 49,000 03-726360 (#16034)

■ ביהוד, 3 + פ"א, לחזית + תוספות. 03-362524, לא בשבת. (#16286)

■ בבני־ברק, 3½, ק"ב, ברחוב הרצוג, פינוי כשנה. 03-798665 (#16380)

■ בגבעתיים, בהזדמנות, מטופחת, 3, פ"א, תוספות, ק"ב (#16506) 03-746665

■ בפתח־תקוה, למכירה 3½ גדולים בכפר־גנים, ק"ב, ע"ע. (#16541) 03-9227480

■ בפתח־תקוה עין גנים 3½, מסודרת, ק"ב, בלי מעלית. (#16550) 03-903438

■ בגבעתיים!! 3 + ½, מרכזית ושקטה, ק"ב, 54,000 03-310937 (#16556)

■ בבני־ברק בירון, 3, ק"ב, חזית + טלפון + מזגן + דוד"ש לדתיים. (#16575) 03-792021, 03-794566

■ ברמת־גן, 3½ גדולים + מרפסות + מזגן, ק"ב + מעלית. 03-378572 (#16598)

■ בגבעתיים, 3, ק"ב בלי, טלפון, חניה,מיידי. 03-358023 (#16617)

■ ברמת־גן, במקום שקט, 3 ק"ב בלי + תוספות. 762552 (#16643)

■ בפרדיציה רמת־גן 3 + פ"א, מרווחת ומטופחת!! 105,000 03-784225, 052-553571 (#16662)

■ בגבעתיים, 3, ק"ד (בלי), 90 מ"ר + חניה. 314475 (#16840)

■ בפתח־תקוה, 3 חדרים + הול + דוד"ש, ע"ע + טלפון. 03-911857 (#16886)

■ באור־יהודה, 3 משופצת 85 מ"ר + כניסה מהירה. 03-712428 (#16900)

■ לדתיים, בפתח־תקוה, 3, ק"ב, מעלית שבת, באחוזבוק 7, דירה 28. ערבים 03-5513064 והבקר. (#16996)

■ בבני־ברק, ע"ע, חזית, חניה, צמודה, 85,000. טלפון: 784366 (#17039)

■ בפתח־תקוה, מעוניין עד 3 חדרים ולבניה 2½. 03-9224020 (#17044)

■ במרכז רמת־גן, שקט, 3, ק"ב + טלפון + ארונות. 03-724369 (#17046)

■ ברמת־גן בנוי הכנסת, 3 + ½, מרוחת ומטופחת + דוד"ש. (#17092) 03-733148

■ 3, במרכז רמת־גן, ארלוזורוב 30. 03-495160 בעבודה 03-746570 (#17201)

■ בבני־ברק בקרית הרצוג 3, 74 מ"ר, שקטה, מסודרת ומטופחת + טלפון + תוספות. 03-792283 בערב. (#17232)

■ 3 + ½ בבבלוזון מול גן הבונה, עקית, שקטה + טלפון ותוספות. (#17305) 727581

■ בגבעת־שמואל, 3 + רשיון לתוספות, מיידית, לא בשבת. (#17338) 03-5322221

■ בפתח־תקוה, 3 שקטה, מסודרת, טלפון בערב: (#17421) 03-901888

■ בפתח־תקוה בצהל 2, ק"ד, 40,000 דולר, מסודרת. (#17425) 03-9224055

■ בקרית־הרצוג 3 חדרים + דוד"ש, ק"ד (בלי) 03-700769 (#17517)

■ ברמת גן 3 חדרים, ק"ב בלי, מסודרת + תוספות. 03-727795 (#17729)

■ בגבעתיים, הלינוים בקלוסקי, חזית, ק"ב, 3 + פ"א + חניה, 102 מ"ר. 03-742499 (#17796)

■ בפתח־תקוה, בכפר־גנים, בהזדמנות 3 + תוספות, ק"ב "מסור" (#17803) 03-9234750

■ בפתח־תקוה, 3 + גג + אישור בנייה + חניה. 03-9325244 (#17830) 03-912525

■ בפתח־תקוה, 3 חדרים, מרווחת + ארונות + דוד"ש + טלפון. (#17957) 03-914601

■ ברמת־גן, רחוב הרואה 3, ק"ב, פ"א, מטויפת. 03-772363 (#18029)

■ על יד בלינסון 3½ ק"ב + ריהוט מלא, חדש. 42,000 489958 (#18179)

■ בר"ג, 3½, ק"א, מרווחת, מושקעת. 03-779220, לא בשבת. (#18267)

■ ברמת־גן!! בתל־גנים!! בבניין 4 דיירים, 2, ק"ב, כניסה מהודרת. "לירום" 324056 72,000 (#18340)

■ רמת גן, בני ברק 3½, ק"ב (בלי) 3 מרפסות, מטבח. 03-795676 (#18395)

■ בפתח־תקוה, 3 במרכז, שקט, ק"ב 03-902774, לא בשבת. (#18508)

■ בר"ג בקרינצי, 3, מטבח מפרי, מסודרת. 736657 (#18540)

■ ליד בילינסון, 3 יפים, מטופחת, מסודרת, מושקעת, מזגן אויר + מטבח אמריקאי, דירה יפהפיה!! 03-225821 (#18637)

■ 3 חדרים + טלפון + דוד"ש + חשמל, בני־ברק, חילוני. (#18662) 03-788910

■ בקרית הרצוג, 3 חזית מהודרת + אישור בנייה בגג, בהזדמנות. (#18754) 720685 735568

■ בפתח־תקוה, 3, בבנין חדש, כניסה מיידית. 03-915673, לא בשבת. (#18766)

■ בפתח־תקוה, בגבעת יהודה, 3 חדרים, מסודרת, ק"ב, חזית. (#18827) 03-9320443

■ ברמת־גן, 3½, ק"ב, מושקעת, קרוב לתל־אביב, שקט. (#18831) 03-722446

■ ברמת־גן, באחר־רמת־גן, 3 + ½, מסודרת קומפלט, גמיש. (#18993) 03-721031

■ ברמת־גן, 3, חזית, לברחוב פינה, ק"ד (בלי) + תוספת 53,000 דולר. 03-774831 (#19062)

■ ברמת גן (בביש הטייסים) 3, ק"ב, אישור בניה על הגג 42,000 (#19128) 03-772621 בתל.

■ במרכז ר"ג, 3 גדולים ק"ב "המקר". 729366 49,000 (#19252)

■ 3½ מפוארים מאוד, בשכון־הרקים, רמת־גן. 299378 705073 (#19269)

■ מבחר דירות בגבעתיים, בכל הגדלים. "גב נכסים" 03-447820 (#19505)

■ ביהוד, 3, ק"ב + דוד"ש, מסודרת, בתנאים טובים. 03-362580 (#19522)

■ בקרית־הרצוג 3 מסודרת + פ"א + תוספות, דוד"ש. 03-701250 (#19554) אחוז"צ.

■ בבני־ברק 3, ק"ב, עם אפשרות לתוספת בגג, דוד"ש. 03-706555 לא בשבת. (#19562)

■ 3½, מסודרת + תוספות, ק"ב בלי. 75,000 דולר. 03-744902 (#19609)

■ ברמת־גן חדשה, 3 + ½, ק"א, בחיבת צוין, מרודיעין המסביב. (#11868) 03-741675

■ בבני־ברק, דירת 3 חדרים, ק"ב, (#14582) 03-703654

■ בפרדס־כץ 3+חצי מסודרת ומרווחת 50,000 780951 708626 (#15191)

■ ברמת־גן ברחוב, מרכזי ושקט, 3, מסודרת ומושקעת. 03-728742 (#15434)

■ בפרדס כץ 3 משופצת + ארונות, דוד"ש, מרכזי, פינתית. 708844 (#17365)

■ בקיראונו, 3, ק"ב (בלי), 94 מ"ר, מיידי. 03-358469 (#18704)

■ בקיראון, 3, ק"ב, בלי. 298504, בית, 283067 בעבודה. (#72)

■ תיווך מרווי, למכירה דירות 4,3,2 חדרים ברמת־גן. 769387 (#17700)

■ באורלוזרוב רמת־גן 3 + ½, מהוד גבוה, מאחור ק"ב. 03-730639 (#11317)

■ למכירה דירת נופש, 3 חדרים, עכברה שלוה. 03-312612 (#16705)

■ בפתח־תקוה "גן" 3, ק"ב, פתית + מטבח + דוד"ש. (#18744) 03-902469

■ ברמת־גן בהראה, 3 + פ"א מסודרת. 03-761595 לא בשבת. (#12320)

■ 3, מטופחת, משקעת, מטבח אמריקאי + דוד"ש, בפרדס־כץ. (#14762) 700782

■ בפתח תקוה 3, ק"ב (בלי),מסודרת+ מטבח חדש. (#19538) 03-9221783

■ בגבעתיים בבמלסון, 3, פ"א + מטבח אמריקאי, 4 דיירים, 40,000 03-313020, לא בשבת. (#15164)

■ ברמת־גן, 3+חצי גמי + מרפסות, יפה ומסודרת, 6 דיירים. (#14911) 03-748706

■ בבני ברק,תל־ציונים 3 חדרים יפהפיה, ק"ק + דוד"ש. 795741 (#17724)

2-2½ חדרים

■ בכני 3, מרכזי ושקט, ק"ב, דוד"ש. 44,000 03-729678 (#1879)

■ בהזדמנות 2 ברמת גן, ק"ב, מרכזי ושקט. 03-769561 (#6572) 03-762550

■ ברמת־גן, הראה, 2, מסודרת + טלפון 03-402570, 03-785559 (#9769)

■ רמת־גן, רח' הלבנון, 2½, דוד"ש + טלפון, מסודרת. 03-760875 (#9849)

■ בגבעתיים!! בסביבה נחודה, 2 ק"ב, מיידי, 49,000 03-320133 (#13669)

■ בפתח־תקוה, 2 + הול, ק"א, מיידי/אפשרי למשרד. (#15753) 052-22042

■ רמת־גן, 2½ מטופחת + תוספות, ק"ב, חזית, שקטה. 03-775564 לא בשבת. (#16068)

■ בבני־ברק, 2½, ק"א + מטבח + טלפון. 03-782290, 03-789230 לא בשבת. (#16127)

■ בגבעתיים, בהזדמנות!! 2 + ½, גדולה, ק"ב. "דירות אסיה" (#165) 03-256183

■ בפתח־תקוה, 2 יפהפיה + אפשרות בניה. 03-902780, 03-900764 "רבד". (#354)

■ בפתח־תקוה שפירא 2 + פ"א + 2 מרפסות. 03-911681 (#441)

■ בפתח־תקוה 2½ + אפשרות לבניה במרכז. 35,000 "ארבל" (#444) 03-907677

■ למכירה דירה 2½ + ½ בגבע"ת, מסודרת, ק"ד. 313772 (#527)

■ בבני־ברק, בהזדמנות, 2½, ע"ב גדולה. 36,000 03-659709 (#730) 03-788067

■ בפתח תקוה ברזל 2½ ק"ד בלי. 03-902558 לא בשבת. (#816)

■ במרכז גבעתיים, ק"ב, בדו־קומתי, 2 גדולים, 2 מרפסות מסודרת, מידי. 03-313004 (#1195)

■ בפתח־תקוה, 2, ק"ב, ברחוב חד, מסודרת ויפה. 03-9220496 (#1252)

■ בגבול רמת־גן בני־ברק, 2½, מטבח אמריקאי, מזגן. 03-797364 (#2374)

■ ברמת־גן בשכון הותיקים 2 + הזי + דוד"ש, מטבח אמריקאי!! (#3094) 03-795486

לך על בטוח — לוח מעריב

דירות בשכר חודשי

■ בהרצליה, 2½ + טלפון, ק"ב, שקטה ומסודרת! מיידית! (#19628) 052"558871

■ בהרצליה הצעירה, בגבעת הדר לחמה, 4, לתקופה ארוכה. (#1072) 052"553844

■ בכפר סבא, שותפה לדירה מפוארת, נוחיות צמודה. 052"440431, 052"441663 (#10967)

■ בהרצליה 3 מרוהטת + טלפון. "דגש". 052"541641, ובשבת: (#11731) 052"540477

■ בכפר סבא, להשכרה, 5 חדרים, חדשה, רחוב הגליל 052"441503 (#13956)

■ ברמת השרון 3, ק"ב, דוד"ש + מעלית, הניה, חידושים. (#14655) 03"474437

■ ברעננה 5, מרוהטת, ק"ב, חניה, טלפון, חניה. 052"450378 (#14616)

■ בכפר סבא, 4 חדרים + טלפון + חניה מקורה. 052"559766 בערב. (#15262)

■ בשכ"ת, 3, 150 דולר לסדיש, הדרים כפר סבא, ק"א. (#15272) 03"241314

■ בכפר סבא, 5, ק"ב, באזור סוכ' לה, מסודרת, "הבית הטוב". (#18057) 052"31211

■ בהרצליה, סטודנטית קיבוצית, אחזקה, תמורת שכר דירה. (#18452) 052"552507

■ ברמת השרון, 3 חדרים, ק"ב, מיידי. 03"9105521, 03"133119 (#18749)

[רוב המודעות הנותרות בעמודה זו ובעמודות שלצדה אינן קריאות בסריקה]

■ דירה 2½ חדרים עם אפשרות לבניה ברמת ג. 772930 (#3120)

■ במרכז קריאון, 2½, מסודרת, ק"ד. 356643 לא בשבת. (#3167)

■ בבני ברק, ק"ב 2½, ק"ק, אפשרות בניה. 03"746293 (#3280)

■ בפתח תקוה, יהודה הלוי, 2½ חזית, טלפון, דוד"ש. 03"900660 ארונ"ע (#3439)

■ בפתח תקוה, בביל"ו 2 + הול, ק"ג. לא בשבת. 03"9222193 (#4502)

דירות בשכר חודשי

■ וילה בשכ"ת, בשיכון המומחים רמתגן + גינה + טלפון. (#16022) 02"532670

■ ברמת גן, להשכרה 2 חדרים. 052"29202, אחרי 18:00 (#20239)

■ ל"יוזמ" דירות להשכרה, לבעלי דירות שירות חינם. 03"321704 (#660)

איזור השרון

■ ברעננה, קוטג'ים, יחידות, צ' 120,000. בלעדי ל"בנטים ודיור". (#14326) 052"31086

עידן חדש בתיווך!! הכנס מד' שב למשרדנו עם תוכנה מיוחדת, לשרותי תיווך, הנוי הש' לום מחוש, פירות אויב. (#4007) 03"845791

רוצה מחפש לשכור וילה/קוטג' בפתח תקוה, בני ברק והסביבה (#13187) 03"9223012

דירות למכירה

בכפר סבא באיזור מבוקש!! "אנגלו סכסון" מציע: קוטג' פר' טואנו 200 מ"ר, 109,000 בל' בד. דירות 5 חדרים 74,000 בל' בד. הלוואה מיוחדת ללא רי' בית!! 052"441521 (#10853) 052"25381

4 חדרים ויותר

■ 4 חדרים, 120 מ"ר, קומה 7, 105,000 דולר. "ישקר" 03"403532/3, 03"473490 (#3157)

לתשומת לב המפרסמים בלוח מעריב

כל המעוניים להמשיך ולפרסם את מודעותיהם לאחר הפרסום הראשון, מתבקשים להתקשר לטל' פון 333-251(03) (ברקיע) ולמסור את מספר הפרסום הרשום וכן את מספר הקוד שהופיע בסוגרים בסוף המודעה (#—). הכנות לפרסום תחור. המודעה עד 4 שבועות מיום הפרסום הראשון.

בקשות לפרסום תחור או להפסקת פרסום תחור מתקבלות כל יום עד שעה 18.00 ובערב שבת וחג עד שעה 11.00 בלבד.

הנהלת מעריב

דירות מרוהטות

■ 2 באשל + טלפון, 200, מיידית. (#11808) 726545 "רוך"

דירות 3–3½ חדרים

■ בכפר סבא, 3, לגג צמוד, אפש' רות בניה. משרד: 052"22381 (#7730)

דירות 2–2½ חדרים

■ ברעננה, 2½, מסודרת, ב-3 חד' רים, ק"ב, בהזדמנות. (#4388) 052"440586

דירות 1–1½ חדרים

■ בגבעתיים, בבבלי, 1½ + הול + מרפסת סגורה + אמריקאי. (#6117) 03"734349

דירות בת"א

■ בת"א בפתח תקוה, 2½ חדרים גדולים + טלפון, מסודרת. (#3254) 03"906485

ביקוש דירות

■ בפתח תקוה דרושה דירה בש' כירות, באיזור כפר גנים. (#20141) 03"245634

03/6110011

24 שעות שרות מודעות טלפוני של רחף לבעלי כרטיסי אשראי ויזה, ישראכרט, דיינרס

צמכא من الأمل

هكذا من الاصل

לך על בטוח לוח מעריב

דירות מרוהטות

■ לתיירים, דירת נופש ליד הים, בהרצליה פתוח. 03-496967 (#8548)
■ שותפה שקטה לדירה מרוהטת + טלפון ברמת-השרון. (#12107) 03-471815
■ בהרצליה, בשכ"ת, 3 + טלפון + דוד"ש, מרוהטת קומפלט. (#14471) 057-88990
■ בהרצליה פיתוח, 3 קומפלט, יפה. 4103650 מיידי. (#15022)
■ ברמת-השרון, 3, מרוהטת יפה + טלפון. 350 דולר. 03-451048 (#17384)

ביקוש דירות

■ מעוניין, ברעננה כ-5 חדרים, מרווחת, שקטה. 90,000. 052-452687 (#10067)
■ דרושה דירה מרוהטת להשכרה + טלפון במרכז הרצליה לשנה. (#15723) 03-910565 (נירה)
■ דרושה דירה להשכרה, במרכז רמתיים + מעלית. 052-38524 03-735814 (#17804)

חולון/בתים

4 חדרים ויותר

■ בחולון, 4 גדולים, ק"ע, נוף מרהיב. 72,000 03-851707 (#9164)
■ ברמת-הנשיא, 4½ חדרים, בהזדמנות!! ק"ג + מעלית. 03-320605 (#9773)
■ בחולון, 4½ ק"ב + פ"א, מסודרת, 3 כ"א, 3 מרפסות. 03-894839 (#11918)
■ בבת-ים, ברמת-הנשיא, 4 חדרים, יחידת הורים, שירותים כפולים, הרב מימון 20, תנאים נוחים + משכנתא. 03-362853 (#20066)
■ בחולון בהרצליה, 4 + גג + חדר, 6 דיירים, 5 בחול. 129,000 03-884922 (#20103)
■ בחולון בדז קוסוני(?), 4 מפוארת, רוית גג. במשרד 03-846343 (ללא תיווך) (#20221)
■ בבת-ים באילוורו(?), 4 + גג, ק"ב, בלי, חזית, חניה. 871243 (#672)
■ בהזדמנות בקרית שרת, ק"ד (בלי) + פ"א + מטבח אמריקאי. 03-805230 (#731)
■ בחולון, 4 חדרים + דוד"ש, ק"ג, בעבודה 03-412131 (דייה) (#872)
■ במרכז בת-ים, 1 + 3, גדולה, חזית + תוספות. 03-581653 (#1142)
■ בבת-ים, 4, שירותים כפולים, מעלית + חניה, ק"ב. 03-5515381 (#2471)
■ בבת-ים, 4, חדשה, ק"א, רח' שפרינצק. 03-652855 בערב. (#3229)
■ בחולון, 4, מסודרת, ק"א + מטבח אמריקאי + מזגן. 03-802974 (#4788)
■ בחולון 4 חדרים, חדשה, קרית שמונה, ק"ב, חזית. 845862 "עוד רו"" (#5451)
■ בחולון, ברקת 38/6, 4, מפוארת, ק"ג + מעלית, חניה, 100,000. 03-821930 03-880058, לא בשבת. (#5671)
■ בבת-ים, עמידר, 4 + גינה, מיידי, 47,000. "אוטו" 872299 (#5920)
■ במתחם הדס, 4 חדרים, במרכז חולון, ק"ב. 03-889022 (#6960)
■ חולון 4, ק"ב + מטבח אמריקאי + מזגן ותוספות. 882662 (#7021)
■ בקרית שרת, 4, ק"ד מפואר בבניה, כל התוספות. 03-324916 (#7608)
■ חולון, מפרץ שלמה 96, 4, חדשה + חניה, מבעלי הקרקע. 03-867796 (#7723)
■ בחולון בתל גיבורים בהזדמנות 4, 145 מ"ר פינתית + טלפון. 03-857854 45,000 (#8156)
■ בבת-ים, בהזדמנות, 4, חזית, שקט, לקוסות, נוף, "תוך דוואל". 03-876846 (#9037)
■ בבת-ים דירת קוטג' 5, 3 מפלסים, מיידית + רהיטים. 03-582814 (#9273)
■ במרכז חולון 4 (1 קטן) חזית + מרפסות + הול + פ"א ק"ד, בלי. 854632 בחול. (#9356)
■ באזור הראשי חולון 4 חזית מסודרת ומטופחת + חניה. 03-882597 (#9954)
■ בהזדמנות, מפוארת, 120 מ"ר, מטבח אמריקאי + תוספות. 03-5565337 (#10297)
■ בבת-ים, ע"י ... 120 מ"ר, מיוחדת, דו קומתית בבית משותף, 4½ חדרים. 5522829 ללא תיווך. (#10351)
■ במרכז חולון, 5, ק"א ע"ע בבנין 3 שנים. 03-849526 (#10459)
■ בחולון, 5 חדרים + חזיות, ק"ב, 5562717 כניסה מיידית. (#10574)
■ 5 חדרים, קראווה פינת עוקר לוב, חדשה, טאבו תוספות, רצוי רואה שיפיים, ציוד חדיש, ליסינג לשוד שנה ... 849526 (#10854)
■ חולון, דויד אלעזר 75, 4 משקעת, כדאי לראות. 03-5563779 (#11021)
■ במרכז חולון (שקט), 4 חדרים + פ"א + שירותים כפולים, ק"ג (בלי), שמורה, ארונות + מזגן + דוד"ש + מטבח עץ קלאסי. 03-5561282 80,000 (#11213)
■ בחולון, 4 + גג + חדר במרכז, מיידית. "מתם" 03-882662 (#11828)
■ 5, קרית-שרת, ק"א, דוד"ש, מטבח אמריקאי, מסודרת. 03-805311 (#11866)
■ ברמת-הנשיא, 4 + פ"א + ארונות קיר + מזגן, ק"ד, בלי. 5514345 (#12030)
■ 4 חדרים, גדולה, 2 מקלחות + חניה + מעלית + טלפון + דוד"ש. 03-5510840 (#12042)
■ בבת-ים, 4, ק"ב, חזית, משקעת גדולה. 03-5517564 (#12110)
■ בבת-ים 4 + גג + 1 + מעלית + חניה + חזית. 03-5561055 (#12180)
■ בחולון, בדז קוסוני(?), 4 מפוארת, ק"ב, חזיתית + מטבח אמריקאי + תוספות + חנייה. 85,000 03-895564 03-895091 (#12951)
■ בחולון, 4, באיזור יוקרתי, יפה ומסודרת. 883795 (#12959)
■ בחולון, 4, ליד פילבוקס, ק"ב, חזית + דוד"ש. 03-886457 (#13031)
■ הקודם זוכה!! 4, חזית, 49,000, "אסלי" רוטשילד 22 בת-ים. (#13206)
■ בהזדמנות קוטג' + גג מפוארת, 90,000 "אסלי" רוטשילד 22 בת-ים. (#13217)
■ 5 חדרים, מסודרת, ק"ג, 76,000 דולר, באחוזה/היהודית חולון. (#13221) 805275
■ חיש, בחולון דירות מפוארות 5 חדרים. 03-282286 (#13430)
■ בבת-ים באלטרנק 21, 4 מסודרת, ק"ב, ע"ע. 03-5525327 (#13475)
■ בחולון בקדושי קהיר 15, 3 + 1, 90 מ"ר. 03-889104 (#13480)
■ בחולון, איזור יוקרתי, 5, מפוארת, 150 מ"ר. 03-852033 (#13688)
■ בעמידר, בבת-ים, 5 חדרים, ק"ק + מטבח אמריקאי. 03-599069 (#13762)
■ בבת-ים, המהדמשיא(?) 4 חדרים + שיפורים, ברחוב החרמון. (#14038) 03-5511954
■ בחולון, דירת 4 חדרים מקסימה ברחוב אביבים. 03-881413 (#14168)
■ בחולון, בגוראה, 4 (לשטר 3), 75,000 03-882101 08-458494 (#14261)
■ בהזדמנות!! חדשה, מפוארת, 4 מיידית, במרכז. "מתם" 882662 (#14847)
■ בחולון 4½ + גג + חדר חזית, ק"ב, 6 דיירים, יפהפיה. (#15316) 03-855661
■ בחולון, 4 חדרים מסודרים + פינת אוכל, ק"א. 03-889086 (#15413)
■ בבת-ים דירה חדשה 4 + פ"א, מקלחות ושירותים כפולים, מטבח אמריקאי גדול ומפואר, 115 מ"ר בשפת הים 27, ק"א ע"ע. 66,000 03-876483 (#15429)
■ בבת-ים, 4, מיוחדת, משקעת + מעלית + חניה. 03-5516432 (#15559)
■ בבת-ים בית 5 חדרים, קוטג' + חצר. 03-5512172 (#15718)
■ בחולון, באוחדרית(?), 4, ק"ב 438662, בעבודה: 855213 (#16098)
■ טלפון מיוחד למכירת מודעות לעיתון, 03-885-885 רב קווי (פרסום "און") (#16274)
■ בחולון בכלת, דו קומתי, יפהפיה, 5, חזית, ק"ב. 884060 (#16474)
■ 4 חדרים + פ"א, מזגן, דוד"ש + תוספות, חזית. 03-802999 (#16609)
■ בבת-ים ע"י עמנו מיוחדת, דו קומתית, 147 מ"ר, בבית משותף, 6 חדרים + חצר כניסה וחצר פרטית. טלפון: 03-874280 ללא תיווך. (#16626)
■ באשר-יהודית, 4 + ח"ע + חניה, יפהפיה, גבוהה, מאווררת, תבנין אדריכלי, מטבח מפואר, שירותים כפולים, ארונות קיר ותמרות(?), פלדלת, אחרי שיפוץ. 03-807386 (#17197)
■ בחולון, 4 + חניה + דוד"ש, במרכז, שקט, ק"ד, בלי, לא בשבת. 03-840244 (#17285)
■ ברמת הנשיא, 4 חדרים, שירותים כפולים, מאוד סלא. 03-5512890, ללא מתווכים. (#17430)
■ בהזדמנות, 4, במרכז קרית שרת, ק"ד, בלי מעלית. 03-873680 (#17449)
■ באלי כהן, 4 חדרים, ק"א ע"ע + אמבטיה יקרה + מטבח אמריקאי מפואר וגדול, 3 כ"א + תוספות מיוחדות. 5515188 (#17788)
■ למכירה, 4 באלידוריפה(?), ק"ג, חזית. "מתם" 03-845862 (#18158)
■ בחולון, ליד המשטרה החדשה, 5, ק"א, 4 דיירים. 03-885862 (#18531)
■ בחולון בבוגראשוב(?), 4 חדרים, יפהפיה + טלפון + דוד"ש. 887715 (#18676)
■ מיידי!! 4 בחולון, חדשה, מסודרת, 79,000 דולר. 03-660824 (#19076)
■ בחולון, 4, ויצמן, ק"א, מרוהטת, מעלית. 03-847933 (#19136)
■ ברמת-הנשיא, 4 גדולים, ק"ד + מעלית, חזית, 55,000. 03-5510089 (#19541)
■ בחולון במרכז, 4 מסודרת, שירותים כפולים, מטבח אמריקאי, ק"ב. 846897 (#19555)
■ מציאה!! בחולון, 4 + גג + סאר בר + פינוי בגיש. 846164 (#19619)
■ לצעירים!! בחולון, 5, ק"א ע"ע לקוסות מלא. 5562428 (#19626)
■ באלפי-צה"ל בחולון, 4 + גג + חדר, מסודרת להפליא ומשקעת. 03-5592454 (#3459)
■ בחולון, 4½, בשקט, מסודרת + תוספות, פינוי בגיש. 859761 (#10563)
■ לנגור(?) א/3 ברמת-הנשיא 3½ + פ"א. 5519505 אחה"צ. (#17333)
■ מקסימה בבת-ים!! 3½ (4) הרבה תוספות, משקעת. (#18513) 03-5529246

3-3½ חדרים

■ ברמת-הנשיא 3 + חצי, גדולה + תוספות, ק"ד (בלי). 03-5513601 (#7834)
■ בחולון, הלוחמים 37, 3 חדרים + דוד"ש, ק"ג, בלי, מעלית. (#11963) 03-851062
■ בבת-ים, 3, יפהפיה, מיוחדת, ק"ב, חזית + חניה. 03-589239 (#15039)
■ 3½ + פ"א, מרכז השקט, 4 כיורי אויר(?). 03-5529111 (#15094)
■ בחולון במרכז היוקרתי, 3 + פ"א, מסודרת, לצעירים!! 75,000 03-806315 (#16027)
■ ברמת-הנשיא, 3 + ½, ק"א ע"ע, מסודרת + טלפון. 03-5519673 (#16129)
■ בבת-ים, בכל יום ד', 3½, פינוי מיידי. 03-413406 (#16288)
■ בבת-ים, לצעירי הגלולה, דירת 3 חדרים + טלפון + דוד"ש, פינוי מיידי. 03-343242 (#20064)
■ 3, ק"ב, חזית, מטבח אמריקאי, דוד"ש + תוספות. 03-5514376 (#20069)
■ בבת-ים, 3 חדרים + פ"א + חזית. 03-860368 בערב. (#20137)
■ בחולון, 3, ק"ב, מסודרת, באזור טוב + תוספות. 03-885013 (#471)
■ בקרית-שרת, 3, ק"ב, חזית + מטבח אמריקאי + תוספות. 03-808415 (#475)
■ בבת-ים 3 בספירא גדולה, יפהפיה + חניה + דוד"ש, ק"ד. 03-590604 (#549)
■ 3, 94 מ"ר, פינוי מיידי, ק"ג, רחוב דב הוז. 03-884270 (#566)
■ בבת-ים 3½, מטבח אמריקאי, מעלית, 03-877905 (לא בשבת) (#572)
■ בחולון, דירת 3 חדרים, ק"ב + דוד"ש + טלפון. 844710 (#649)
■ בקרית-שרת, 3 + מטבח מסודר, ק"א, 3 כיווני-אוויר. 5563157 (#733)
■ בקרית-שרת, 3 חדרים, מסודרת + מזגן + דוד"ש + טלפון, קומה 9. 03-808600 (#744)
■ בהזדמנות בחולון 3, משקעת, 75,000 ... באיזור טוב 80 מ"ר. 03-889050 (#789)
■ 3½ בבת ים ברוטשילד 15, ק"ג חזית, מסודרת!!! 03-864381 (#1043)
■ ברמת הנשיא, 3 + פ"א, מרוהטת, ק"ד + 3 כ"א. 03-5515659 (#1788)
■ בחולון, 3 גדולים, באיזור השקט ביותר!! 03-885402 (#1845)
■ ברמת-הנשיא, בבנים 3 + שיפוצים + טלפון, ק"א, ע"ע. 03-490366 (#2797)
■ למכירה דירה 3 חדרים, קרית שרת חולון. 03-800119 (#2900)
■ לגוהרי(?) ההלוה, בכלבורי, 3, מסודרת, חזית, שקטה, "ישקר". 03-869330 (#3184)
■ בבת ים 3 + ½ חדר מרוהטת, מטופחת + תוספות. 03-589301 (#3383)
■ בחולון, 3, מסודרת, ק"ד, בלי, מעלית. 852971 (#3836)
■ בבת-ים, 3 ברחוב הרצל + מעלית, מיידי. "סוכנאוריקה" 03-226462 (#3894)

✔ בחולון בדרקטתו(?), 3½, מרוהטת + ריהוט אקסלוסיבי. 03-843319 03-887584 (#3963)

■ בבת-ים, בהלמית, 3 + ½ + מסודרת, ק"ד. 03-581923 03-613717 (#4001)
■ בבת-ים, 3, בבלפור, ק"א, חזית מערב + דוד"ש. 587380 (#4774)
■ בחולון 3 חדרים, בבלפור אג'ן, ק"ג, יפהפיה. 845862 "מתם" (#5426)
■ 3 + מטבח אמריקאי + מזגן + דוד"ש, ק"ד + מעלית. 860743 (#5682)
■ 3, מרוהטת, 58,000 דולר, שדרות ירושלים 1, חולון. 806577 (#5688)
■ דחוף, בהזדמנות, 3 + פ"א ומטבח גדול, לקוסות מלא, ברחוב שראיי(?), בבבל בת-ים, ק"א ע"ע, חזית, 33,000 דולר, כדאי לראות. 03-583202 (#5838)
■ בחולון, 3½, מטופחת, מטבח אמריקאי + מזגנים, ק"ג + חניה. 03-848648 (#6810)
■ בחולון, 3½, גדולה, חזית, ק"6, המזון/בגולאיק. 880594 (#6893)
■ בבת-ים, 3 + פ"א, מטבח אמריקאי + מזגן + מעלית. 03-5514475 (#7418)
■ בבת-ים, 3 + פ"א, ק"ד בלי, אי להולפה 2½, ק"א. 03-5510133 (#7502)
■ בחולון, שאול יהודית(?), 3 + פ"א גדולה, שקטה, ק"א. 03-806044 (#7665)
■ 94 מ"ר, ק"ג, חזית מסודרת + דוד"ש. 881402 (#7696)
■ בהזדמנות!! בחולון, בקרית-שרת, 3, מסודרת + תוספות. בערב: 03-807040 (#7876)
■ 3½, בבת-ים, בבלפור, 3 חדרים + ½, ק"א, עורף. 03-597479 (#8121)
■ בבת-ים, מבצע מכירות מיוחד בשדרות 20.9, תוך "באר" מקיף, 3, החל מ- 48,000 ש"ח, 4 החל מ- 64,000 ש"ח, ברחוב הזמורה ...נים ע"י הבונשבין, בבניה 12 חדש, ביקור באתר בשבת, 12:10:00 "באר" רוטשילד 31. 03-599648 03-580781, המחיר כולל פיתוח, לא כולל מע"מ. (#8194)
■ בחולון, מול הקסורי(?), 3+ חדרים, מסודרת, ק"א + תוספות. 886927 (#8265)
■ בחולון, 3 + חניה + תוספות, ק"א, מרכזי, כחושה. 03-886074 (#8499)
■ ברמת-הנשיא, 3, ק"ד, יפה ומסודרת + דוד"ש. 03-5511623 03-394281 (#8503)
■ בחולון, בקרית-שרת, 3 חדרים, מיידית, ק"ד (בלי), 35,000 דולר. 03-5593308 (#8739)
■ במרכז חולון, 3½ חדרים + מרפסת גדולה + פ"א. 884307 (#8795)
■ באזור-שושנים, 3, ק"ב, מטבח אמריקאי + תוספות + דוד"ש. 03-5592303 (#9156)
■ בחולון 3 מסודרת בבעש"ט ע"ע 44000 דולר. 03-884871 (#9271)
■ באזור, 3 חדרים + טלפון, יפה, 40,000 ש"ח. 03-5561377 (#9403)

✔ דירה יפה באזור טוב באזור, מחכה לך עשרות באלה (ללא תיווך). 03-613393 (#9666)

■ בבת-ים, 3, ק"ד, חזית, מטבח + דוד"ש, דחוף!! 03-871178 (#9987)
■ בבת-ים בהרצל, 3 + חצי, ק"ב, עם קיום משופצת. 03-863462 (#10296)
■ בחולון, במרכז, 3½, 115 מ"ר + מעלית + טלפון. 04-988970 (#10316)
■ בהזדמנות 3½, ריהוט חלקי, בביאום 3 בת-ים. 03-869815 03-859734 (#10374)
■ בבת-ים, בסוקולוב, 3, חזית, 48,000. "בתים ישראל" 876769 (#10394)
■ בחולון בסוקולוב 3 חדרים ק"ק, מתאים גם למשרד. 03-848581 (#10430)
■ בבת-ים, באלשורוג(?) ½ + 3, מרפסת, ק"א ע"ע. 589960 (#10460)
■ בחולון, 3, במרכז השקט, ק"א + מטבח אמריקאי. 888962 (#10462)
■ ברמת-הנשיא, 3 מסודרת, 65 מ"ר, ק"ב. 03-5517310 בגיש. (#10504)
■ בהזדמנות!! בבת-ים בבשלמון(?), פ"א, 3 חדרים, 35,000. 03-5517815 (#10558)
■ בחולון במרכז, 2½ + ½ גדולים + דוד"ש + טלפון. 03-5564727 (#10587)
■ בחולון במרכז, 3 גדולים + טלפון + דוד"ש, מסודרת. 03-5561635 (#10596)
■ אשר בקרית(?), 3 חדרים, פינת אוכל מסודרת. 03-802101 (#10649)
■ בחולון, באיזור מרכזי שקט, גדולה, מרווחת ומשודרת + גינה + מרפסת גדולה בחזית, כולל סורגים ופלדלת, מטבח עם פינת אוכל גדולה. 5593577 (#10679)
■ 105 מ"ר, עורף פתוח, הרצל 88 בת-ים. 03-870810 (#10731)
■ ברמת-הנשיא, 3 + תוספות, ק"א, פינוי בגיש. 03-5515803 (#10750)
■ בחולון, 3½ חדרים, ק"ג + מעלית + חניה + תוספות. 03-845017 (#10766)
■ במרכז שאלת הול(?) 3 גדולה מאוד, רביעית, בלי. 03-5593291 03-5563932 (#10781)
■ בחולון 3 שקט-ההסתדרות, מסודרת בבנר בגות. 03-840817 (#10826)
■ בקרית-שרת, 3 + פ"א עם תוספות. טלפונים: 03-845497 03-808826 (#10887)
■ בחולון 3½ בינקוהלו(?) 4, מטבח אמריקאי, ק"ג (בלי). 03-841762 (#10977)
■ בחולון באיזור יפה 3 + פ"א, מיוחדת, ק"ג + מעלית. 889240 (#11038)
■ בחולון 3½ חזית + טלפון, נוף מקסים בהזדמנות. 03-706429 (#11065)
■ 3 + גג מרוצף, מטבח אמריקאי מיוחדת בעמידר. 03-580781 03-599648 (#11225)
■ בבת-ים, 3 + ½, ק"ב, במרכז מטבח + דוד"ש. 03-878249 (#11251)
■ בחולון, 3 גדולים + מרפסות + דוד"ש תוספות, ק"ד. 03-887227 (#11297)
■ בקרית שרת, 3 + דוד"ש + טלפון, מסודרת, 37,000 דולר. 03-5567207 (#11338)
■ ברמת-יוסף 3 + פ"א + תוספת, ק"ד. האשל 8 כניסה ג' שרעבי מ-17:00 (#11610)
■ בבת-ים 3½, ק"ב, משקעת, 44,000 דולר. 03-5512113 (#11677)
■ 3½, חזית, ע"ע, גדולה ומרוהטת + כל התוספות. 03-867851 (#11749)
■ בחולון, 3, ק"ב, חזית, מסודרת + דוד"ש. 03-880264 (#11924)
■ במרכז חולון, 3 + חניה + תוספות, לא בשבת. 03-844702 (#12090)
■ בחולון, 3, ק"א, מסודרת + מזגן + דוד"ש + ארונות. 03-840738 (#12100)
■ בחולון בסוקולוב, ק"ג 3½ + דירת חדר צמודה. 03-5592777 לא בשבת. (#12272)
■ בבת-ים 3½ בבלפור 85, קומה 7 599122 (#12405)
■ בבת ים 3, ק"ד בלי מסודרת, פינוי בגיש. 03-875540 (#12414)
■ בחולון, 3, מרכזי שקט, ק"א ע"ע. 03-805080 מ-17:00 (#12502)
■ בבת-ים, 3 בזית, ק"ג + טלפון + מטבח מסודר. 03-861727 (#12573)
■ בבת-ים, ברח' אושת 3½ ק"ב מפוארת חדישה. 03-869565 (#13121)
■ 3½, בבת-ים, בפרלוסקין(?), יפה, בעבודה: 03-629328, בבית: 03-5515317 (#13158)
■ בחולון בהסתדרות, יפהפיה, חזית + תוספות, 3, ק"ד. 03-5592570 (#13291)
■ בחולון, 3 בתהואהים(?), ק"א, פינתית, מזגן. אחה"צ. 03-809339 (#13328)
■ באזור מסודרת, פינתית, ק"ב, פינוי בגיש. 03-800767 (#13329)
■ 3 גדולים בבת-ים ביוספטל, ק"ד + מעלית, בגיש. 582060 (#13348)
■ בקרית שרת, 3, תשלומים נוחים, לשנה הבעב/מיידי. 804214 (#13421)
■ בבת-ים 3½ + פינת אוכל, חזית, ק"א, מסודרת. 587148 בערב. (#13502)
■ 3½ גדולה + תוספות, שירותים כפולים + מזגנים, ק"ד. 03-865673 (#13720)
■ בקרית-שרת, בהזדמנות, 3, חזית, 35,000, "תוך דוואל" 03-876846 (#13805)
■ בחולון 3½, ק"ד + תוספות, 3 כ"א בבנייאה!! 886715 (#14075)
■ ברמת-יוסף 3 + פ"א + טלפון, ק"ד + דוד"ש, מסודרת. 03-861424 (#14273)
■ בבת-ים, בקדושי-קהיר, 3, יפהפיה ומרוהטת, ק"ב, חזית. 03-580064 (#14423)
■ בחולון בדרקוסתי(?), 3½, ק"ב, מיוחדת וגדולה, 62,000 882590 5561851 (#14465)
■ בבת-ים, במרכז חזית, 3 + תוספות, קומה ג'. 03-580962 (#14467)
■ בחולון, 3 חדרים, ק"ב + טלפון + מזגן + רהיטים. 03-885382 (#14530)
■ בבת-ים, 3 + פ"א, ק"ד (בלי). 03-5519832 (#14554)
■ 3 חדרים, בקרית-שרת, ק"א, ע"ע, 6 דיירים. 03-5566911 (#14680)
■ בחולון, 3½ ק"ב, חזית, מעלית, מסודרת + מטבח. 03-887611 (#14726)
■ בבת-ים בנביאים 7, 3 ק"ד (בלי מעלית), 37,000 דולר. 03-812391 (#14894)
■ בשנקר, 3 + פ"א, מרפסות, אורנה, דוד"ש, מסודרת, ק"ד, בלי. 03-809406 03-843789 (#14919)
■ במרכז חולון, 3 חדרים, ק"ג בלי מעלית. 03-859782 (#14954)
■ בבת-ים, בורוכבל(?), מיוחדת, 3, ק"ב + מעלית, פינוי לשנה. 03-5525391 (#15098)
■ בבת ים קלאוזנר 3 6 גדולים + דוד"ש + טלפון. 862413 (#15140)
■ בבת-ים, 3, פינתית, שתי חזיתות, ק"ד, בלי. 03-594633 (#15178)
■ בחולון, 3, ק"ד + מעלית, חזית רבה, משקעת. 03-5566585 (#15300)
■ בבת-ים, 3 גדולים, ק"ב, חזית + דוד"ש + ארון. 03-5512078 (#15324)
■ בבת-ים במרכז, 3 + טלפון + דוד"ש, ק"א, מסודרת. 03-5516560 03-584305 08-470423 (#15411)
■ בחולון, 3 חדרים, בבני-דיזנגף, קומה עליונה. 03-364025 (#15452)
■ בבת-ים במרכז 3 + פ"א, ת"א + 3 מרפסות, ק"ב (עם). 03-864350 (#15479)
■ בבת-ים, בזיגה(?), 3, ק"ב, חזית + מרפסת גדולה. 03-594497 (#15673)
■ בחולון, 3, מסודרת ויפה, בגיש מ- 14:00 5560304 (#15765)
■ טלפון מיוחד למכירת מודעות לעיתון, 03-885-885 רב קווי (פרסום "און") (#16284)
■ ברמת-הנשיא, 3 + ½, ק"ב, מסודרת, פינוי בגיש. 03-5515093 03-5518587 (בשבת) (#16358)
■ בבת-ים, 3 + ½, ק"ב, חזית, מסודרת + חניה. 03-588217 (#16411)
■ 3 בבבל בתים + דוד"ש + תוספת(?), בבנב טוב. 590760 (#16583)
■ בבת-ים, 3 חדרים, עורף, מסודרת, כחושה. 03-9610661 בגיש. (#16601)
■ במרכז חולון כ"ב, ק"ד + פ"א + חניה, דוד"ש. 03-842210 (#16611)
■ בבת-ים 3 + פ"א + טלפון, ק"ד, בלי, מיידי. 052-552491 (#16645)
■ בחולון, 3 חדרים, ק"ב 6 דיירים + דוד"ש. 03-885436 (#16832)
■ 3 חדרים ק"ב בקרית שרת מסודרת פינוי לשבת. 806473 (#17358)
■ בבת-ים, 3½, יפה + מטבח אמריקאי, ק"ד + מעלית. 03-581950 (#17386)
■ בחולון, 3, גדולים, מסודרת + דוד"ש, ריהוט חלקי. 884879 (#17404)
■ חייבת להימכר, 3 בבת-ים + פ"א + דוד"ש + טלפון, חזית פינתית, ק"ד. 03-9611722 (#17529)
■ ברמת-הנשיא, 3½, מטופחת + פ"א, עבודה, 03-899362. בערב. 03-5516272 (#17699)
■ בהזדמנות בחולון 3½ חדשה + טלפון + דוד"ש + תוספות. 03-849556 (#17738)
■ בבת-ים, בבלפור, 3, ק"ה + מעלית, 3 מרפסות. 876505 (#17792)
■ בחולון במרכז, 3, גדולים + מרפסת, 48,500, 03-849449 03-855374 (#17926)
■ בבת-ים 3 + פ"א + דוד"ש + טלפון, 33,000 דולר. 03-879797 (#18113)
■ בחולון, 3 + פ"א ק"ד, בלי, מחוזה, 40,000. 887280 (#18150)
■ בבת-ים, 3 חדרים, ק"ד, בלי, מסודרת ומשופצת. 03-589717 (#18235)
■ בבת-ים, 3 יפהפיה, ק"ב (בלי), עד 12:00 03-631523, בערב: 03-866508 (#18253)
■ בבתים רמת יוסף, 3 חדרים, ארונות, 40,000 דולר. 03-861897 (#18293)
■ בחולון 3 + פ"א + חניה, כדאי לראות!! 55,000 03-895919 (#18404)
■ בלבון(?), 3½, משקעת, דוחם – סערב בגש, ק"6. 888525 (#18660)
■ בקרית-שרת, 3 חדרים, ק"ד, בלי קומדים, דוד"ש. 804795 (#19019)
■ 3 בוטשויוזנסקי(?) גדולים, ק"ב, 3 כ"א. 52,000 862507 (#19043)
■ חולון, ההסתדרות 183, 3 + מרפסות, 3 כיוונים. 03-5592610 (#19540)
■ בחולון, בקרית-שרת, 3, ק"ה, חזית, מסודרת. 03-5567208, בערב: 03-832782 (#8617)
■ בבת-ים הלוחמים 114!! ק"בולו(?) 3½ + פ"א, 38,000 דולר!! (#10416)
■ בבת-ים, 3 חזית, ק"ה, בלי מעלית, דוד"ש. 584112 (#17412)
■ בבת ים בשי עמנו(?) 3½, ק"ב + פ"א, 65,000 דולר. 03-5527026 (#18270)
■ 2,5 חדרים 78 מ"ר + ארונות, ברמת-הנשיא, חייבת להימכר. 03-5519422 (#13287)

2-2½ חדרים

■ בוטשינסקי בחולון 2½, ק"ד + דוד"ש + מזגן + טלפון. 03-884897 (#15322)
■ בבת-ים, 2½, יפהפיה + פ"א, ק"ב + דוד"ש, מסודרת. 03-588476 (#16087)
■ דירת 2 מסודרת, רחוב ירושלים, בת-ים. 03-867298 מ-18:00 (#20086)
■ בחולון, 2 חדרים + הול, ק"ק לגג, משרד, גנה, מזגן, אפשרות תוספות. 03-859455 (#20210)
■ בבת-ים, 2½, ק"ב יפהפיה + מזגן + חניה + דוד"ש. 03-874610 (#126)
■ למכירה, 2 + ½ + טלפון + מזגן, במרכז שקט, ק"ב. 03-584878 (#156)
■ בחולון, דירת 2 חדרים, ברחוב העבודה. טלפון: 03-5562588 (#370)
■ בבת-ים 2 גדולה, ק"ב, חזית, 27,000 03-735252 03-289373 (#465)
■ ביפו דירת 2 מסודרת, 25,000, חזית, ק"ב. 870104 (#593)
■ בבת-ים, 2 + פ"א ק"א + חניה. 03-586345 לא בשבת. (#900)
■ בבת-ים, 2½, מסודרת, ביוספטל, ק"6 + מעלית. אחה"צ 03-591068 (#1054)
■ בחולון, 2 חדרים, מסודרת, ק"ה, בלי מעלית. 03-857749 (#1533)
■ 2 + ½, גדולה, מסודרת, בדניאל בבת-ים, ק"ד. 03-878526 (#3096)
■ במרכז חולון, 2 חדרים, ק"ג, שדרות + דוד"ש. 854710 (#3386)
■ בבת-ים, 2½, במרכז השקט, ק"ד + מטבח אמריקאי. 03-865914 (#3393)
■ 2 + ½, ק"ב, חזית, מסודרת, טלפון, דוד"ש. 03-873499 (#4956)
■ בחולון 2 חדרים, ק"ב + דוד"ש + טלפון. 052-552239 (#5315)
■ בבבל בתים, 2½, ק"ג, פינתית + טלפון + דוד"ש. 03-869477 (#5433)
■ בתל גיבורים 2½ + טלפון + דוד"ש, מסודרת + גינה, 30,000. 052-29603 (#5987)
■ בבר-אילן 2½ גדולים מטבח אמריקאי, פינוי בגיש. 03-583324 (#6789)
■ 2½ רחבה בלב חולון, מסודרת, אפשרות להרחבה. 03-840905 (#8526)
■ בחולון למכירה/להשכרה, 2 + פ"א + אישור בניה. 03-806934 03-894271 (#8983)
■ בבת-ים (עמידר) 2 + אפשרות בניה, 35,000 דולר. 03-582814 (#9275)
■ 2 חדרים גדולים באנגש קורצ'ק, בבת-ים. טלפון: 03-594568 (#10134)
■ 2½ חדרים, במרכז בת-ים, דוד"ש, מ"א סמטים. 03-867401 (#10155)
■ לזוג צעיר באלשורוג 2½, ק"ג, מסודרת + תוספות. 03-599568 (#10158)
■ באזור, 2 חדרים + פ"א, מסודרת + טלפון + דוד"ש. 03-5561143 (#10547)
■ בבת-ים, רחוב דניאל 2½ + הול, מסודרת ותוספות. 03-863042 (#10896)
■ 2½ + ½ בבן צבי(?) ישראל, ק"א, ע"ע, פינוי בגיש. 03-866444 (#10945)
■ 2½, מפוארת, חזית לבר-אילן, ק"ב + טלפון, בת-ים. 03-596831 (#11039)
■ בבת-ים, 2½ גדולה ויפה, ק"ב, עורף, 40,000. 03-584130 (#11553)
■ לצעירים יפהפיה, 2½, מרפסות, גדולה, ק"ב. 03-5515152 03-583208 (#11699)
■ בחולון, 2 + הול, ק"ב, מסודרת. תקין 104. 03-5591808 (#12046)
■ 2½ גדולים בבת-ים כדאי לראות, עורפית, ק"ה. 580018 (#12373)
■ בבבל בתים, 2 + חצי, יפה ומסודרת + גינה. 598152 (#12506)
■ בחולון, 2½, מסודרת פינתית, דרום/מערב + דוד"ש. 03-843618 (#12908)
■ בבת-ים 2½ + מטבח אמריקאי + דוד"ש, ק"א + חניה. 03-863503 (#13489)
■ בחולון 2½ + פינת אוכל, מסודרת, עורפית ק"ב. 03-887634 (#14111)
■ ברמת-יוסף, 2½, מסודרת + דוד"ש + ארונות, קומה ד'. 03-582151 (#15330)
■ בבת-ים, 2 גדולים, חזית, מסודרת. 654686 בערב: 353898 (#15754)
■ בחולון, דירת 2 חדרים, טעונה שיפוץ, 30,000. 5592708 (#15760)
■ בבת-ים, 2½, חדרים מסודרת ויפה, בגיש. 5515983 (#15772)
■ 2½ בבת-ים ברחוב הנביאים, בהזדמנות, מסודרת, ק"ד. 03-5519085 (#15795)
■ בחולון, במרכז, 2½, ק"ב + דוד"ש, לא בשבת. 03-888950 (#15825)
■ טלפון מיוחד למכירת מודעות לעיתון, 03-885-885 רב קווי (פרסום "און") (#16276)
■ בבת-ים, 2½, כ"ג, ק"ב + מעלית + חניה + דוד"ש. 03-595958 (#16443)
■ בבת-ים בדניאל, 2 גדולים, פינתי, אפשרות לתוספת. 03-863374 (#16864)
■ 2 + פ"א + ויטרינות + דוד"ש + ארון גדול, ק"ד. 03-590687 (#17220)
■ בחולון 2½ במרכז, חובה המבדל, ק"ק + טלפון, מיידי. 03-841795 (#17602)
■ בבת-ים מול הים 2 חדרים בבנין המנוהל בשיטה אמריקאית. 24,000 דולר במזומן + 12,000 דולר משכנתא. בבנין שמירה איש אחזקה, שרות צמודה, מבנה אורטופדי(?), מסעדה, סופרמרקט. 03-5523676 אחרי 19:00 (#18512)
■ בבת-ים, 2½ מסודרת, פ"א + מטבח כפרי, בחזית. 03-591572 (#18517)
■ בבת-ים, 2 חדרים, ק"ה, בלי מעלית מסודרת. 03-877957, בערב. (#18963)
■ בבת-ים, 2, בהזדמנות + פ"א אפשרות להגדלה. 03-868551 03-878112 (#11835)
■ בבת-ים 2½ גדולה ומסודרת + ארון, ק"ב, חזית. 03-5528478 (#15437)
■ בחולון בשלום-עליכם, 2½ גדולה, ק"א, מטבח אמריקאי, דוד"ש, ארון קיר, חזית, 60,000 דולר. 03-888555 (#16672)
■ בבת-ים 2½, ק"ב במרכז, פינוי בגיש. 37000, 03-588599 (#14179)
■ בבת-ים, 2½, בספירא 43/8 ק"ב, חזית. 5522763 (#4757)
■ בבת-ים, 2½, מסודרת + מטבח אמריקאי, ק"ב, בערב. 03-862602 (#2261)
■ 2, מסודרת + ק"ה, בלי, 25,000 דולר. 599924, בערב. (#9970)

1-1½ חדרים

■ בבת-ים 1½ + הול + חצר, ברחוב ירושלים. 03-863038 03-657502 (#12747)

דירות בשכר חודשי

■ בבת-ים, 3, ק"ד בלי, טלפון, מיידי, חזית. 03-865394 (#20061)
■ בבת-ים 3 חדרים, ק"ה, שנה מראש. 03-5321529 (#862)
■ בחולון, בשכלת(?), חדר מרוהט + טלפון. 03-882241 (#7962)
■ במרכז חולון, 3, רהוט חלקי + טלפון + מזגן. 880737 (#10318)
■ בחולון להשכרה 4, לטווח ארוך. 03-7518133 03-895964 (#11466)
■ בחולון במרכז, דירת 2 מאה. 03-440824 (לא בשבת) (#11799)
■ במרכז חולון, 3 חדרים, חזיתית + דוד"ש. 03-844390 (#14480)
■ בחולון, באזור-שושנים, 4 מרוהטת + טלפון. 5593439, לא בשבת. (#16257)
■ טלפון מיוחד למכירת מודעות לעיתון. 885-885 03 רב קווי (פרסום "און") (#16282)
■ בבת-ים, 3.2 + הריסים(?), "אשך דיואל" 03-876846 (#16634)
■ להשכרה בית ½ דונם בקרית העבודה חולון, 400 דולר. 477344 (#17518)
■ דירת 2½ באלשורוג 6 בת ים. 03-723586 משעה 16:00 (#18298)
■ שותף/ה בחולון, 3 + טלפון + דוד"ש, ק"ה, מיידי. 03-809925 (#18668)

דירות מרוהטות

■ בבת-ים, מרוהטת, מסודרת + טלפון + דוד"ש, מיידי, אחה"צ. 268329 (#20133)
■ בבת-ים, דירת 2 חדרים, מיידית, 150 דולר. 03-582814 (#9261)
■ בחולון, 3 + טלפון, ללא הגבלה. 03-849194 03-854540 לא בשבת. (#11942)
■ בחולון, דרמישמחוס(?); 3 + פ"א, גינה, טלפון, מיידי. 03-5563137 03-5564231 לא בשבת. (#16028)
■ בחולון, 3 חדרים ק"ב, ברחוב אילת, מיידי. 03-441718 (#16085)
■ בחולון, 3 באחדדחו(?) + דוד"ש + טלפון + הפש מלא. 844503 (#16851)

ביקוש דירות

■ מעוניינים לשכור בחולון, 2-3 חדרים + טלפון (זוג צעיר). 03-399397 (#5733)
■ דחוף, מבתהאוה/וילה בשכ"ת, בחולון, בת-ים, ראשון לציון. 03-860499 03-878462 (#9887)
■ דרושה דירה בשכ"ת לתקופה ארוכה בחולון דיקה, 4 חדרים עם טלפון. לפנות לטלפון: 882984 בשעות הבוקר. (#14595)

איזור הדרום

דירות למכירה

■ באשקלון(?), משקעת, ליד המבנן(?), 151 מ"ר!!! 125,000 דולר. 08-460751, לא בשבת. (#18950)
■ 3 בהזדמנות + פ"א, רב בתהוד(?) תקסות 08-454155 אחה"צ. (#11851)

4 חדרים ויותר

■ בהזדמנות במגדל עוקבות, דירת קוטג' מפוארת 5 חדרים ק"ג + ד"ד + מרפסות מרוהטות, כניסה תוך חודשיים. 08-411415 08-465764 (#9592)
■ באשל"צ 4 בגזרב, ק"ד + מעלית, בבוחרות, מטבח חדש, הרבה השקעות. 03-952997 (#10309)
■ בראשון-לציון, בערב, 4, מהודרת, נוף ים. 03-417678 03-708091 (#15646)
■ ברחובות, 4, משקעת + שירותים כפולים, נוף פתוח. 08-451505 (#20091)
■ בראשון לציון 4 מפוארת, ק"ב + מעלית + חניה. 03-995492 03-295335 (#650)
■ בראשון לציון 4 חדרים שרותים כפולים, מסודרת ק"א, ע"ע, 70,000 דולר. 053-22816 (#720)
■ באשל"צ – במערב, 4 + פ"א ק"ב, בלי, משקעת. 03-994952 (#990)
■ בראשון-לציון, אזור מבוקש, 4 + פ"א, חזית, חניה. 03-947303 (#3672)
■ ברחובות, בקרית-ההגנה, דירת 4 + מרפסת גדולה + טלפון. 08-413835 (#4667)
■ בהזדמנות ברמלה ברמתיוק(?) חדשה 4 ק"א. 08-242502 (#4872)
■ ארבעה חדרים, חמישיה, חזית, חדשה, יפהפיה + פינת אוכל, במרכז אבלו(?) אספגירל ראשל"צ. 03-581529 03-586596 (#5242)
■ בראשון-לציון באברמוביץ, 4 מסודרת, ק"ב. 03-946682 03-9644493 (#5692)
■ בראשון-לציון, 4, גדולה, ק"א + מעלית + חניה, שיפורים. 03-952821 (#5887)
■ ברחובות, 5 חדרים, מפוארת, ק"ב, ליד המכון. 08-476123 (#8508)
■ בגדרה 4 + 30 מ"ר קרקע + דוד"ש + טלפון ולהשכרה. 03-827563 (#8895)
■ באשל"צ, 4, חזיתית, משקעת!! מבלסיית, משמר הירדן 7/26. בעבודה 08-461811, ערב. (#9433)
■ בראשל"צ, מערב, 3 כאבקה, משקעת, נקיה, ק"א. 03-948882 (#9518)
■ 4 בנס-ציונה, משקעת, שירותים כפולים + מזגן + טלפון. 08-469050 (#10181)
■ בראשון-לציון, גני אסתר, 4 + חניה, ק"א, מיידי. 057-70274 (#10473)
■ ביבנה, בזיוה(?), 4 + פ"א, כיוונים, ק"ב, בלי. 08-428853 (נדמת) (#10571)
■ למכירה דירת 4 חדרים יפה ומסודרת, ק"ב. 08-235875 (#10553)
■ למכירה דירת 4 חדרים בגאבל(?) אספגירל. 03-9649149 03-9612811 (#10830)
■ בראשל"צ, 4 בנו' בבשני + סלון, שירותים כפולים. 08-471344 (#11113)
■ ברחובות, ליד המכון 4 + מעלית, פינוי מ-19:00 ספטמבר 87. 08-474761 (#11233)
■ ברחובות שדרות חן, 4 + מעלית, פינוי בקיץ. 08-464296 מ-12:00 (#11541)
■ ברחובות, 4, ק"ב, בלי, בפרבו 130, מ"ר, שרותים כפולים. 08-454677 (#12144)
■ בנס-ציונה, בגני הנוה, 4½, בבנין יוקרתי, חזיתות לוילות. 03-958339 90,000 (#12368)
■ בקרית ראשון, 4 חדרים ק"ד + טלפון + חנייה + מעלית. 03-340881 (#12421)
■ ברחובות, באהרוני 4 מיוחדת, ק"ג (בלי). 08-472610 (#12709)
■ בראשל"צ 5 חדרים יפהפיה ק"ב בגזרב + תוספות. 03-996739 (#12876)

✔ בראשון-לציון, דירת קוטג' בבית משותף, 6 עקות(?) ומושקעת + מרפסות, 125,000 דולר. 03-964071 (#13132)

■ בראשון-לציון במערב, 4 + מעלית, חזיתית, מסודרת. 03-997627 03-955922 (#13858)
■ בראשון לציון, 4 חדרים + גג גדול, אפשרות לבניה על הגג. 03-953519 98,000 דולר. (#14177)
■ בראשל"צ 4, נהדרת באיזור טוב, מחיר מציאה, ק"ה, בלי. 03-997968 (#14265)
■ בראשון-לציון 4 חדרים, ק"ה + מעלית, 44,000, ליד הים, 5 חדרים, ק"ה, 55,000, 6 חדרים, ק"ה. 03-945145 65,000 (#14313)
■ בראשל"צ 4 מקסימה, בבנין 8 דיירים במערב, ק"א עם מעלית. 03-997968 (#14370)
■ 4, בראשון-לציון, באברמוביץ, ק"ב + מעלית + דוד"ש, סאבו. 03-993243 (#14515)
■ בראשון-לציון, 5, ק"ב, חדשה, גדולה + מעלית + דוד"ש. 03-886077 (#14750)
■ בראשון-לציון, 4, יפהפיה, ק"ד + חניה. 03-998497 (#14757)
■ למכירה 5 גדולים, משקעת, בראשון-לציון אברבנל 8. 03-999769 (#14845)
■ בראשון-לציון, 5 גדולה + מרפסת וטלפון, הרצל 22, אלישיב 10:00-13:00 19:00-22:00 (#14856)
■ בראשון-לציון, דירת 4 בסערב, 65,000 דולר. "דיור הבכסים" 942906 (#15219)
■ 4 + מזגן, ברחובות, במרכז, ק"א, בערב, 02-761685 08-456078 (#15541)
■ בגדרה, מפוארת 160 מ"ר, ג'ג, רחוב בילו. 055-96082 (#15805)
■ 4 ביבנה בהנווה, ק"ב + מטבח + טלפון, מסודרת. 08-438119 (#15969)
■ בראשון-לציון, מערב, 4 + ½, גדולה + טלפון + מטבח. 03-946174 (#16397)
■ קריית-ראשון, 4 + מרפסת, ק"ב, מעלית, 112 מ"ר. 03-877853 (#16593)
■ באשל"צ, 4, יפה, במערב, ק"ב + מעלית. 03-958489 (#16866)
■ בראשון-לציון, בחוה, מפוארת, 4½, משקעת, 85,000, סאבו. 03-956274 (#16939)
■ ברחובות, 4, ק"ה, בלי, באיזור(?) רב, טלפון: 08-474631 (#17185)
■ ביבנה אשקלון(?), 116 מ"ר, 4 חדרים, שיפורים ותוספות, נוף מקסים. 051-37328 (#17273)
■ בנס-ציונה 5 חדרים חדשה מפוארת, מיקום מעולה, כניסה מיידית, 130,000 שקל. 03-351714 (#17547)
■ בראשל"צ, 4, ק"ד (בלי), חזית, טלפון, דוד"ש. 03-994020 (#17783)
■ במזרח ראשל"צ, 4 חדשה, שירותים כפולים, 50,000. 03-9613824 (#17904)
■ בבני-דודי(?), מרנעמת(?), מסודרת + מטבח + חניה, שרותים כפולים. 08-460520 (#18128)

✔ בראשון-לציון, 4 מפוארת, חזית, ק"ה, תוספת רבות, בעבודה: 460825 (#18424)

■ בראשון-לציון, באברמוביץ, גדולה ומסודרת מאוד + הרבה תוספות. 994182 (#19512)
■ באשל"צ 4, מפוארת, ק"ה, 2 חזיתות. 03-760723 03-950194 (#18538)

3-3½ חדרים

■ במערב ראשל"צ, 3½ ק"ב, חזית, מסודרת. 03-991553 בערב. (#11447)
■ בראשון-לציון, במערב, 3, פ"א, משקעת + תוספות, ק"ה. 03-948926 (15309)
■ ברחובות, בשדרות-חן, 3½, שירותים כפולים + תוספות. 08-461830 (#20129)
■ בראשון-לציון, במערב, 3 יפה ומרוהטת, ק"ד (בלי). 03-9640634 (#20285)
■ ברחובות, 3 + ½ + פ"א + חניה, טשרניחובסקי 49/10 בערב. (#49)
■ בחוקוק(?), 3 חדרים, חדשה יפה ומסודרת, ק"ב. 03-9233912 (#689)
■ בראשון-לציון, 3 לזוגות צעירים, מ-38,000. "דיור הבכסים" 03-942906 (#840)
■ בראשון-לציון, בהזדמנות, 3 גדולים, ק"ב, ברחוב ירושלים. 03-991287 (#887)
■ בגדרה 3, חדרים, ק"א + טלפון. 03-90038 (#3239)
■ ברחובות במבנבי(?) למכירה/להשכרה, 3 ויקה, ק"ב. 03-763606 (#3880)
■ 3½, ק"ה, בלי מעלית, התקנה 16. 03-996676 (#4003)
■ בראשל"צ 3, מהודרת, באיזור טוב, מחיר מציאה, ק"ה, בלי. 03-997968 (#5586)
■ בראשון לציון (באברמוביץ), 3½, ק"8 + חניה + תוספות. 58,000 03-994867 (#5811)
■ בנס-יהודה(?), בראשון-לציון, 3 + פ"א, ק"ד בלי. 9611762 05021409 (#6104)
■ בראשל"צ, 3, ק"ה, בלי + דוד"ש, במרכז. 37,500 03-958513 (#6122)
■ בראשל"צ, 3, בקול נוה, ק"ב, מסודרת, מטבח, סאבו. 03-954976 (#7240)
■ ברחובות 3 גדולים + פ"א + טלפון + תוספות, ק"ב. 08-458262 (#7720)
■ בראשון-לציון, 3, ק"ב, חזית, בבכלטן(?). 03-945145 (#8616)
■ בראשל"צ 3 מסודרת, סאבו, חניה, דוד"ש, באברמוביץ, הנריטה סולד 7/א. (#9109)
■ בראשל"צ 3½ מרכזי + שירותים כפולים + טלפון + דוד"ש. 03-731149 (#10195)
■ בנס-ציונה, ברמת בן-צבי, 3½, 82 מ"ר + דוד"ש + טלפון. 08-473720 (#10658)
■ בראשון-לציון, במרכז-סמואל, 3½, ק"א + פ"א + טלפון + חניה, 3 כיוונים, מרוהטת, מיידית. 03-953370 – 14:00 (#10779)
■ ברחובות, 3 + טלפון, במקום מבוקש, ק"ב + מעלית. 08-465106 (#10858)
■ 3½ ירושלים בראשל"צ, 24,000 דולר, מזגן, הזוהה 60 תשלומים, 730 דולר. 03-425476 (#10862)
■ באשל"צ, 3 + פ"א בשכונת אברמוביץ מסודרת + טלפון. 03-991812 (#10904)
■ באשל"צ, 3½ + טלפון, חדשה בית ירושלים. 442678 455317 (#11121)
■ בראשון-לציון, במערב 3½, ק"ה, בלי, סאבו, מרוהטת. 03-990105 (#11490)
■ ברח' לבטינסקי 88 בראשון לציון, 3½, ק"ב, מיום א' – ה' 03-717991, שישבת – 03-398908 (#11498)
■ בלוד 3 ק"ב + טלפון + דוד"ש + מרפסות. 08-246345 (#11527)
■ בראשון-לציון, 3 חדרים בשי"ה(?), מסודרת, קומה ב'. 992696 (#11873)
■ 3 בראשון-לציון בנוי-יהודית, ק"ב + טלפון, מרוהטת. 9613349 (#12181)
■ בראשון-לציון, קפלינסקי, 3½, משופצת, לחזית + ארונות. 03-991673 (#12226)
■ ברמת-אליהו, 3 + טלפון + אפשרות לבניה. 03-9612808 (אפשרי בשבת) (#12426)
■ דירה לנופש ומגורים באילת + נוף מקסים. טלפון: 059-71501 (#13070)
■ 3 בבן מזגן + חניה + סאבו + מעלית והתוספות. 03-957522 (#13162)
■ בראשון-לציון בב"ג בנות, 3, ק"ד (בלי), משקעת. 03-9649703 (#13269)
■ בראשון-לציון מערב, 3 כאבקת(?), משקעת, נקייה, ק"א. 03-948882 (#13871)
■ 3½ מפוארת, מטבח אמריקאי, ק"ה, מעלית + חניה. 03-990420 (#14109)
■ באשל"צ במערב, 3 + ½, ק"ה, (בלי), מרוהטת. 03-958698 (#14473)
■ באשל"צ, בב"צ בנות 3 ק"ג, משקעת + דוד"ש. 03-9649710 (#14580)
■ בראשון-לציון, 3, באברמוביץ, משקעת + דוד"ש, ק"ד (בלי). 03-942712 (#14675)
■ ברחובות, 3, (קרית-משה), ק"ב, אזור מצוין + השקעות. 08-466451 (#14900)
■ באברמוביץ, 3, גדולה, יפה ומסודרת + טלפון + דוד"ש, מעלית. 03-948046 בערב. (#14945)
■ בראשון-לציון, 3, ק"ג, ע"ע, דוד"ש, חניה, שמורה. 03-991172 (#15685)
■ באברמוביץ, 3 + ½, יפה וגדולה, ק"ד, בלי. 952355 (#16057)
■ בראשון-לציון, 3½ ק"ה, מפוארת, כל התוספות האפשריות. 03-953467 (#16179)
■ חייבת להימכר, בלוד, 3½, בשכונת שניא, מסודרת, 43,000 דולר. 08-230558 (#16246)
■ ברחובות, 3½ מרוהטת, ק"א ע"ע, פינוי בגיש. 08-475434 (#16249)
■ בראשון-לציון, 3 + פינת אוכל, ק"ב + חניה + מזגן. 959844 (#16250)
■ ברחובות, 3 + פ"א ק"ב, מטבח, חניה, טלפון, מיידית!! 55,000 08-456071 (#16476)
■ ברמלה, 3 חדרים, מסודרת + דוד"ש + טלפון, ק"ד. 08-226085 (#16485)
■ בראשון-לציון, 3½, ק"ב, בלי, יפהפיה, 54,000, בגיש. 994653 (#16766)

✔ בנס-ראשון, 3½, מסודרת!! לא בשבת. 03-948569 03-323501 (#16923)

■ בראשון-לציון, 3½, ק"א, בקפלינסקי, סביבה משופצת. 999231 לא בשבת. (#17054)
■ בגדרה, 3½, ק"א, מסודרת, 50,000 ש"ח. טלפון: 057-956987 (#17058)
■ בראשל"צ במרכז, בקרית-ספר, 3, פ"א, ק"ב, מרוהטת. 738624 (#17656)
■ ברחובות, 3, גדולים + פ"א + 4 מרפסות + חניה, ק"ב, 68,000 08-491765 (#18031)
■ ברמלה 3 חדרים, קומה חמישית מקסימה. 052-550891 בערב. (#18052)
■ בנס-ציונה, חדשה, 3 מזה ברבית ק"ד + מעלית. 03-947475 (#18106)
■ ברחובות ליד הבקולה(?), 3 יפה ומסודרת. 08-464690 (#18288)
■ בראשון-לציון, 3 במערב, ק"ב + מעלית, 55,000 דולר. 946312, לא בשבת. (#18773)
■ בראשון-לציון, 3½ בבטנוזלניון(?), חזית, חניה, ק"ב (בלי). 03-954723 (#18778)
■ בנס-ציונה, רמת-ברגנצי(?), 3 + תוספת, ק"ב + טלפון + דוד"ש. 08-475986 (#18780)
■ בראשון-לציון, 3, ק"א, ביתרשלים(?) 50, שירותים כפולים. 03-955980 (#18865)
■ בראשון-לציון מערב, 3½ כ-4, גדולה + תוספת + חנייה. 03-992430 (#18913)
■ באשל"צ במערב, 3½ גדולים, ק"א + חניה. 03-907018 03-942844 03-946787 (#18915)
■ באשל"צ 3, במרת(?), מסודרת + פ"א, ק"ה, בלי. 03-957881 (#18971)
■ ברמלה 3½ מסודרת באיזור טוב, ק"ה + מעלית. 08-231898 (#19202)
■ ברחובות 3 גדולים, פ"א, מרפסות, טלפון, קומה ב', מעלית, סאבו, שקט ומרכזי, מיידי. 60,000 08-491842 (#19210)
■ במרכז רחובות!! 3 עקיפים + פ"א + טלפון, ק"ד, בלי. 08-461382 (#19516)
■ בראשון-לציון, 3 + מרפסות, מסודרת + ארונות, 50,000 דולר, מיידי!! 03-245415 (#1861)
■ ברחובות, 3, ק"ב + פ"א, בבנוהה תנה 25/6. 08-453862 (#5826)
■ ברחובות, 3, משקעת, בגלמר, ק"ד, 49,000. 08-473904 (#17394)
■ בראשל"צ, סוקולסקי, 3 חדרים, ק"ד, מסודרת, פרטים: 02-699783 (#12217)

2-2½ חדרים

■ 2½ חדרים, חזית מערב ראשל"צ + טלפון, 37,000. 03-955922 03-997627 (#341)
■ ברחובות, בזאשיות, 2½, מסודרת + טלפון + אפשרות בניה. 08-476840 (#1188)
■ דירת נופש בשדה, בהזדמנות, נוף מקסים. 03-625673 03-350504 (#8835)
■ בראשון-לציון במרכז, 2½, ק"ב, בלי, גדולה + טלפון. 03-995487 (#13149)
■ בראשון-לציון מערב, 2½, ק"ה, בלי, מסודרת + טלפון. 03-945456 (#14353)
■ 2½, ק"ק + טלפון, בהרצל, תהלה, מיידי!! 03-245065 03-845665 (#17234)
■ בראשל"צ, במרכז השקט, 2 + ½, אפשרות הגדלה, בלי. 03-991287 (#18027)
■ בראשל"צ, אברמוביץ, 2½, ק"ה, בלי, דוד"ש, אחה"צ. 03-952420 (#18086)
■ למכירה דירת 2 באילת לנופש/מגורים מרוהטת. 059-73602 (#1782)

1-1½ חדרים

■ בראשון-לציון, חדר לכל מטרה מול קופ"ח, "אמור" 03-234929 (#13104)
■ בראשל"צ, דירת חדר אחד, בקרבת קרקע, ברחוב שלוי הבנים, קרוב לרחוב זבוטינסקי, 23,000 דולאר, ירושה חייבת להמכר. 03-9227665 03-656354, לא בשבת. (#569)

דירות בשכר חודשי

■ בראשל"צ 4 חדרים משופצת ויפה + טלפון בהזדמנות!! 03-840876 (#5150)
■ מבוגר, מעוניין לשכור חדר אצל אשה בודדה. 03-416265 (#6263)
■ בראשל"צ, 3 בנוה, ק"ד + דוד"ש זבוטינסקי 56/13 03-482564 מאיה. (#11597)
■ 3 חדרים בגולפמן, בראשל"צ, ע"ע בשכ"ת, מיידי. 03-224701 (#12068)
■ ברחובות 3, טשרניחובסקי + טלפון, 160, מיידי. 03-230841 03-234298 (#12306)
■ בראשון-לציון, 3½, ק"ב + דוד"ש + טלפון + חניה, במערב. 08-411516 (#15470)
■ בגדרה, להשכרה וילה לתקופה ממושכת, כניסה מיידית. 055-91882 (#18695)

דירות מרוהטות

■ בראשון-לציון 3½ מרוהטת + טלפון, 230 ש"ח מראש. 02-418822 (#13453)

דירות ברמ"פ

■ בגיל הגול, למגורים ולעסק + צוות, מקום מרכזי. 08-2320979 (#11592)

עסקים

■ איש עסקים, מעוניין בהלוואה 70,000 לשלוש שנים תמורת שותפות שקטה בעסקיו ת.ד. 5057 תל-אביב. (#7618)
■ בשכ"ת, בית מלאה להרצות מקאווית הבנוהה מסר להיווך להבית (ג) (אפשרות לקניית המבנה) בערב: 03-383022 לא בשבת. (#7821)
■ בשכ"ת, בתה-צדק, חנות, מתאים לגאבי/מסעדה. "פירר" 03-296964 (#8056)
■ ליפוי מחזן, סכות, מוזן, חנוב מזרחי, מושב גבעת-כרמל. 04-842165 (#9533)
■ בהזדמנות, זכות חלוקה למשקאות קלים + באשיות. 03-323512 (#9440)
■ לצעירים בלבד!!! 50% בסניף מרקט עובד בראשל"צ. בעבודה: 03-950192, בבית: 03-958288 (#9894)
■ להקמת בית-קפה במהדר חשוב, דרושים שותפים צעירים + השקעה + ידע. 03-965490 (#11836)
■ במבל(?) לציבור, 400 מ"ר קרקע + 40 מ"ר, למכירה, או להשכרה לעסק. 052-78025 (#11878)
■ בסוד-מחסן, משק בגודל + פריון בממוצע 30 טנה, מעוניין בבצעת. 03-5322633 (#12020)
■ להזמנת פרסום ותקשורת דרוש שותף פעיל, נסיון בפרסום או שירות. השקעה: 10,000 ש"ח. ת.ד. 43059 תל-אביב 61430 (#14451)
■ בכפר-סבא, להשכרה שטח במרתף (שלו) בפינת חדש כ-300 מ"ר, להשקה ארוגה. 03-614791 (#14980)
■ למכירה מטל למסחר ... מתאים ... 03-885215 (#15018)
■ מחסנים ממותנים, מאוד וסלתה, מעוניין בהצעות לעסקים. 03-363791 (#15009)
■ למכירת מכבסה ... רחובות בלויה (עם בלי הבע) 234321 373867 (#15040)

לך על בטוח — לוח מעריב

לתשומת לב המפרסמים בלוח מעריב

כל המעוניינים להמשיך ולפרסם את מודעותיהם לאחר הפרסום הראשון, מתבקשים להתקשר לטלפון 03/251-333 (ב"כ ת"א) ולמסור את מספרי הפרסום הרצויים וכן את מספר הקוד כפי שהודפס בסוגריים בסוף המודעה (#——).

הזכות לפרסום חוזר זה ללא תשלום ותוקפה עד 4 שבועות מיום הפרסום הראשון.

בקשות לפרסום חוזר או להפסקת פרסום חוזר מתקבלות כל יום עד שעה 18.00 ובערב שבת וחג עד שעה 11.00 בלבד.

הנהלת מעריב

■ מעוניינים בממולים ומשקיעים קיימים, בשותפות או מכירה, וגם בפרוייקטים. ת.ד. 23152 תל־אביב (#17632) 61230

■ לקבוצה שותפות במאפיה בגולד ברמלה 12,000. 03-229580 (#19216) 03-9613824

משקיע אמריקאי, מעוניין במוצרים קיימים או חדשים, לייצוא לארצות־הברית, אפשרות השקעה עד 1,000,000 דולר. לפרטים מלאים: ת.ד. 595 רחובות. 76102 (#20113)

■ במתחזקה, בשכ"ח חנות/סוכנות, באזור טוב. 03-9229450 בערב. (#20150)

■ למכירה משרד שלוחים מצליח + מוניטין. 03-849186 וגם 19:00- (#20161) 08-242022

■ שרותי הסעות, תמוזי התקציב, תכנון והצעה מעבר הכלכלי. משה בין 03-236810 (#20229)

■ למכירה מפעל לייצור מוצרי... 03-9711539 (#20264)

■ מוקד בשכונת מחסומירי, כל המחלקות 700 מ"ר, מעוניין בהצעות. 03-5463013 (#304)

■ מכירה/השכרה מסעדה עובדת ירושלים. 03-828012 (#359) 052-551261

■ נכס שלוש לגבול בלגים... 03-332204 (#386)

■ במתחזקה, בשכ"ח חנות... 03-336838 (#391)

■ בת"ם, 100 מטר, בהדרים, לכל מטרה. 880043 (#639)

■ מוקר בתל־אביב, 600 מ"ר, למכירה/להשכרה. 03-856830 (#765) 03-814274

לקשרים עסקיים בחוגי הבל הכירות מרכזים ומכסים. פרסם ב"אינטרנשיונל-הראלד-טריביון" המופיע ב־164 מדינות. (#798) 03-449823, 03-459137

■ בתרכז הרצליה, למכירה, אולם (124) + טלפון + מזון. (#821) 052-541488

■ בנחלת ראשון לציון מבנה 200 מ"ר + משרד + מחסנים + ציוד. (#926) 03-903524

■ דפוס מעוניין לרכוש היידלברג ג'י.טי.או. במצב טוב. 03-235926 (#936)

■ בכפר סבא 13½ דונם פרדס בשטח עירוני, פרטי במצב... 03-343227 (#940)

בנק־קוארמטיה, במרכז תל־אביב, מחיר אטרקטיבי. 03-733712 (#1137)

■ חברה לייבוא ושיווק, בדרום אמריקה, מעוניינת להתקשר עם יצרנים/יצואנים מישראל. (#1242) 03-294641

■ מיכליות דלק 14,000 ליטר, אפשרות להגדלה + עבודה. (#1349) 5593437

■ למכירה מוסך בגוש דן... 03-902012 1978, 131 (#3561)

■ בעל מסעדה כשרה למסירה מיידית. 03-237794 136 (#3658) 03-652359, 03-247010

■ למכירה 40% מחברה רצינית להענקת תוכניות ממשלתיות. (#3416) 050-22695

לתשומת לב: בבעמ"ד שמואל, סוף על עובדה!! לפלסטיקה + הצי"ה. 03-7513302 (#4169)

■ למכירה כלים ומיד של מפעל נקנה. 03-494275 (#4481)

אנו מתרגמים הכל: מאנגלית לעברית, איכות מעולה. (#4691) 03-220814

■ דרוש בדחיפות!! משקיע לחברה — מרקליות מעניינת. (#4912) 03-728743

יבואן מהאזור המזרחי, סוכנויות קבועות במרחב. ת.ד. 194, נתניה. 053-40752 (#5224)

■ למכירה במתחזקה, מיתוג מפעל ליד... 03-904131 (#5276)

■ למכירה בת"ם, חנות קוסמטיקה, בבן־יהודה + גלריה. 837213 (#5427)

■ הנדסאי ארכיטקטורה ובניה, נסיון רב, כולל מכרזים + מדידות + משרד בצפון תל־אביב, מעוניין בשותפות עם מהנדס/ארכיטקט. ת.ד. 52284 תל־אביב. (#5581)

■ למכירה מכון להעתקות ומשחק, תכולה מסודרת. (#5599) 03-912572, 03-901471

לאומנות בעד / לבונטיקאים — בהזדמנות: משרד לייבוא ולשיווק... (#5962) 03-5463746

■ לציונים!! עסק מצליח בבעלי חיים בשנה שבע. (#6497) 03-427949

■ קבלן/מהנדס בנין, מציע את שרותו לבניה... (#7219) 04-721879

■ לפרויקט בניה גדול, דרוש משקיע לפרסום בארץ ובחו"ל. (#7278) 04-721879

■ למכירה קונדיטוריה פעילה באיזור השרון. פרנסה בשפע. (#7384) 052-452294

■ בהזדמנות, עסק לא פעיל למכירה. 067-94671 (#7401)

■ למכירה עסק מבוסס בתחום... (#7478) 059-75631

■ מנכ"ל/מהנדס בעל... מוקד 400,000 ש"ח ת.ד. 6136 הרצליה. (#7498)

■ דרוש מתח רב מקצועי במשמר... (#7946) 03-5510204

בניית הוצאה!! בהחזרה!! (טכניה משרד). 03-901913 (#8358) 03-913119

■ שמות טובות, מהודרות, רקמות ביד, הורוסקופים יודאיקה. (#8505) 656701

■ להעברה, חנות אומנותיקה, באזור המרכז. ת.ד. 25091, תל־אביב. (#8614)

■ צעיר וממרץ + חנות מרכזית, בתל־אביב, מעוניין בסוכנות. (#8866) 03-736413

■ מעוניין להכנס כשותף בעסק קטן... ת.ד. 36443 תל־אביב. (#9152)

■ איטליו מפעל למכירה בהזדמנות, תולון, ראש־פינה 5 (#9259) 03-5563527

■ למכירה ציוד חדש למספרה. (#9384) 052-441349

■ לעסק משגשג — חלפים לרכב במסגר, דרוש שותף, השקעה של 50,000 דולר. 03-380134 (#9409) 03-320704

■ בת"ם מפעל קונפקציה כולל מכונות וציוד. (#9523) 03-824231

■ מעוניין לקנות משרד נסיעות קטן. (#9582) 03-910019

■ חברה ארגיה לשירותי כוח אדם... (#9584) 03-296846

■ למכירה קפה... 03-374827 1.62 (#9629) 03-398270

■ לציונים בלבד דרוש משקיע... (#9978) 04-722265, 04-724832

■ במתחזקה, בהזדמנות, מכולת מסודרת + קליטת ציוד. (#10035) 03-902749, 03-916121

■ להשכרה בעמק, בשותפות עם... אולם 140 מ"ר + טלפון... (#10095) 03-997683

■ גן להשכרה מיידית!! 11 בבני אית משרה במרכז העניין. (#10717) 03-723473

דרוש משקיע (250,000) לסוס... ת.ד. 2750 חולון. (#10217)

קבלן המעוניין להכנס לפרויקט... ת.ד. 6264 רמת־השרון. (#10293)

כח־אדם / משרדים

משרדים

■ למכירה בחולון, חדר ק"ק, למשרד/מחסן. בערב 03-383022 לא בשבת. (#7761)

■ באיזור חוקה!! 4-5 חדרים ... (#8056) 03-729642, 03-295721

■ בשכ"ח, מוסדך בתל־אביב, 3 חדרים + טלפון. (#8102) 03-293002

■ להשכרה, משרדים בתל־אביב... (#15060) 03-614731, 03-615979

■ להשכרה, בקריית־ההודה, 38 מ"ר + שרותים + טלפון, 300 דולר. (#16124) 052-72949, 03-228564

■ בהרצליה, באיזור המרכז, להשכרה 400 מ"ר מחולקים + טלפונים + חניה. (#20085) 288943

■ מסדן בשכונת... (#395) 03-333838

■ להשכרה/קניה, משרדים בכל הגדלים במרכז תל־אביב. אגנט סבנון. (#613) 286181

■ להשכרה משרדים מפוארים, 330 — 240 — 170 (#648) 03-257011

■ בתל־אביב, בת"ם, דירת 3 + טלפון, לכל מטרה. 03-621503 (#738)

■ בבנין שונים + טלפונים בכל חלקי העיר. רכטשאפן: (#799) 03-615575

■ בשכ"ח, 130 מ"ר, משרדים + מחסן + 2 קווי טלפון... (#909)

■ להשכרה, כ־160 מ"ר משרדים, בבית "רמק" ... (#4619)

■ להשכרה בקרליבך, 3 חדרים למשרד, פינוי מיידי. טלפון: (#2692) 398961

■ בשכ"ח — בזייוטינסקי, 115, 2½ חדרים למשרד/מסחר. (#3325) 03-286319

■ בשכ"ח, בכבר הביאה, למכירה מיידית 125 מ"ר, לחיות, ק"ק + טלפונים. (#3673) 03-201371

■ בתחזרקה, משרד + טלפון, למכירה — השכרה, 75 לחודש. (#4012) 03-913495

■ משרדים מפוארים, 3½ חדרים. (#6517) 347191

■ חנות מפוארת מול השגרירות האמריקאית לרציניים. "יעקב" (#6678) 03-426293-4-5-6-7

■ בשכ"ת, באלנבי 88, 4 חדרים ישנים, 400 דולר. 02-536308 (#5801)

■ להשכרה משרד כ־200 מטר, בקרליבך, מפואר + טלפונים. (#7206) 03-412144/5

■ להשכרה משרדים בבנין "אבנר" ז'בוטינסקי 5 ר"ג. פרטים אצל "סליב" בבנין. (#7304)

■ למכירה/להשכרה 2 + טלפון בכבר השוסבה, בבנין משרדים. (#7408) 03-234108

להשכרה, משרד מפואר, 250 מ"ר, לעו"ד או מקצוע חופשי. (#7875) 03-269307

■ בבית מיבה, 3 חדרים להשכרה למשרד. 03-662643 (#8416)

■ בתל־אביב, משרדים... 231616 (#8528)

■ בית מרכזים בהרצליה... 03-810077, 052-540444 (#8854)

■ בשכ"ח עד 250 מ"ר מחולקים, משרדים, טלפונים, אפשרי חל קיק. 03-373604, 03-231612 (#9062)

■ להשכרה/מכירה במרכז חולון 2 קומות 250 מ"ר. 03-236994, 03-886231 (#9202)

■ להשכרה, בבנין מרכזי... 03-426293 (#9526)

מחסנים

■ דרוש מחסן עד 100 מ"ר, באזור יהודה הלוי, אבן גבירול והסביבה. (#7587) 03-262616

■ במרכז הרצליה, למכירה, אולם (124) + טלפון + מזגן. (#818) 052-541488

■ בהזדמנות, בית שוורץ מעון, למיודק/להרכבה. 104 מ"ר. (#6248) 051-24728, 051-23062

■ דרוש מחסן כ־50 מ"ר, חניה לה עמסה, בראשל"צ. 03-952127 (#8407)

■ מחסן 12 מ"ר, בשכ"ח, ברחוב אלנבי 80, 60 דולר. 03-536308 (#9867)

■ להשכרה מחסן 1500 מ"ר באזור התעשיה חולון. (#13236) 442971, 846655

■ להשכרה בזול ... 300-600 מ"ר, בערבים. 03-419624 (#15693)

■ בבני־ברק באזור התעשיה להשכרה מחסן בשטח 160 מ"ר. (#17302) 03-7510387

■ מעוניין לשכור מחסן 150-300 מ"ר + חצר 200-300 מ"ר + טלפון. (#17785) 03-983822, 03-945412

■ בהזדמנות למכירה/השכרה, מחסן ... 33 מ"ר. 03-9229641 (#19260)

■ למכירה מחסן 12 מ"ר במבשרי... 237312, 734013 (#19638)

■ למכירה באזור התעשיה החדש באזור יהודה, אולמות לתעשיה קלה. (#17604) 03-7512203

תעשיות

■ בבית תעשיה להשכרה 90 מ"ר + גלריה + טלפון ושירותים. (#9698) 03-419066

■ כל סוגי החנויות, על ידי בית"ש שבאות הזמנות. (#15629) 03-246311

■ למכירה, במרכז מסחרי... 82,000 ש"ח. (#16545) 03-200520

■ חנות בת"ם 25 מ"ר + גלריה, בז'בוטינסקי ברמת־גן. (#20046) 03-7510314

■ למכירה חנות בת"ם בלוינסקי תל־אביב. פרנסה בשפע. (#20084) 03-836491

■ חנות 50 מ"ר, מכון מסחרי. (#20162) 04-910475, 04-921082

■ למכירה בבני־ברק, חנות 45 מ"ר + תעשיות. (#20269)

■ בהזדמנות, למכירה ברמת־גן, בבורסה אולם תצוגה 240 מ"ר + גלריה + חניה. (#302) 03-738121

■ בעטקי־ישראל, ביזה הצלה, בת"ם, 2 חנויות. 03-820620 (#743) 03-849248

■ בחנותהאנזן, להשכרה חנות... (#1803) 03-475325 31

■ בהזדמנות, למכירה בת"ם... 03-720094 (#1971)

■ למכירה, חנות בחולון, 27 מ"ר + גלריה. 03-555598 (#3801)

אולמות

■ בשכ"ח, אולמות 45/80 מ"ר + כה, בשכונת שפירא בתלמה. (#7863)

■ בתחנה המרכזית, בשכ"ת, אולם כ־150 מ"ר + טלפון. "פירד" (#8082) 03-296964

■ להשכרה עד 300 מ"ר, לסוחרים ותעשיה קלה במל הקניה. (#15150) 03-426514, 03-5321209, 03-700346

■ מחפש ברמת־גן הסביבה אולם / חנות / מחסן 80-120 מ"ר + טלפון. (#16293) 03-745910

■ להשכרה בתל־אביב, אולם לכל מטרה 280 מטר + מעלית + טלפון + כח + חניה. (#447) 03-907726

■ דרוש אולם, 400 מ"ר + קוי טלפון, באזור בני־ברק. 03-708863 (#7730)

למכירה, אולם 300 מ"ר, למסחר, ומשרדים באזור מסחרי מבוקש. (#1127)

■ להשכרה, ברמת־גן, אולמות 400 מ"ר + טלפונים + גישה לטפרן. 03-421967 (#1536) 03-427965

שירות מודעות טלפוני

מודעות לוח מעריב
03/383838
שרות מודעות טלפוני
24 שעות ביממה
לבעלי כרטיסי אשראי

صكنا من الاصل

هكذا من الأصل

לך על בטוח לוח מעריב

- בשכ"ח בתל־אביב, בסמוך ישר־אל, 3 למשרד/מלאכה, ק"א + טל־פון + רשיון. 285772 (#11958)

להשכרה במשר ההלכה ברמת גן 700/350 מ"ר מפוארים, 1/4 דו־לר למ"ר + חניות. "רשף נכסים" (#12104) 749862

- 70 מ"ר, יהושע בן־נון, רשיון מתאים לארכיטקט. 300. "קודי־אן אינווסטמנטס" 03־286222 (#12135) מלר"ן.
- להשכרה מרתף מרוצף, מואר ומאוורר, שטח 140 מ"ר + 2 מעלי־ות. (#12156) 03־382771
- משרד להשכרה, 60 מ"ר, בתוך תשיה 6, 376489, 03־382771 (#12185)
- בבניין יוקרתי במבמן תל־אביב, דירת 3½ למשרד/מגורים, ק"פ, לרציניים בלבד, לתקופה ארוכה. (#12285) 03־235544
- בתל־אביב, בבנין "כלל", להשכ־רה, 2 + טלפונים, מאוקטובר. (#12377) 03־475325
- 260 מ"ר מחולקים, באזור מגין אל־על, קומה גבוהה לרדת + רשיו־ן + חניות + טלפונים. "קרס", (#12493) 03־285774 מלך
- בשכ"ח, משרד מפואר ליד בור־סת היהלומים. "ש־קל". (#12507) 03־234929
- בתל־אביב, במרכז להשכרה מש־רד לכל מטרה + טלפונים. (#12583) 03־946318
- בשכ"ח, קרוב לעליות, 250 מ"ר + מעלית + טלפון. "אמינות" (#12597) 5461844 מלר"ן.
- במגדל שלום 30 – 120 מ"ר, משרדים להשכרה. 03־375331 (#12605)
- בבנין משרדים, ליד בית הדר, משרדים להשכרה. 03־375331 (#12639)
- דרוש בשכירות ארוכה, שטח/דירה שקט למשרד 90 מ"ר. בשכו־נת בוחוב וכדומה, בגבול ת"א. 03־288746, 03־9368440 (#12699)
- בשכ"ח 260 מ"ר, מחולקים, במרכז ת"א + רשיון + חניה + טל־פונים. "קרס" 03־285774 (#12742)
- למכירה בתמכי 19, 3 חדרים 55 מ"ר, 50,000 + מע"מ. 03־663993 (#12979)
- להשכרה, בלבונטין, 125 מ"ר + ריהוט, טלפונים ומזגנים. (#13005) 03־260777, 03־423864
- בהמתנת! ליד הבורסה להשכ־רה 220 מ"ר משרדים + טלפונים. "אנגלו סכסון" 03־738121 (#13283)
- 2 חדרים, מרוהטים, בקומת משרדים, ברחוב הירקון (יורדי הסירה). 03־447501, 03־476377 (#13298)
- למשרד מרפאה במרכז פתח תקוה + טלפון + מזגן. 15:30 03־9228788 (#13318)
- לכל מטרה, להשכרה מידית משרד, 1½ מטרה, 27 מ"ר, חזית, במרכז תל־אביב מעל חניות. (#13521) 03־785087
- להשכרה 4/5 חדרים יפים מחוד־שים למשרדים באזור העם + טל־פונים. (#14112) 03־232518
- 6 חדרי משרד במרכז רמת־גן, בשכ"ח. 729366 "המקור". (#14162)
- בהזדמנות להשכרה 94 מ"ר, מפואר, ליד הבורסה רמת־גן, כל־מוים חניה. 03־434699 (#14216)
- ברמת־גן, במרכז משרד + טלפון בתמ"ח לכל מטרה. 03־723070 (#14257)
- ע"י ביתרכלל, 200 מ"ר, מחול־קים, 150,000. "קניל" 233535 (#14316) 239251
- במתף מאר למשרד/ בית־מלאכה, בשכ"ח + טלפון, בבן־יהודה. (#14394) 03־445085
- בשכ"ח, 2 חדרי משרד + טלפון + מעלית + וילונות. 03־615327 (#14494)
- בתל־אביב, בשד' רוטשילד, קו־מת משרדים מפוארת + טלפונים ושלטים + רשיון, להשכרה מיי־דית. 052־552692, 052־72423 (#14519)
- מיידית!! להשכרה שטח משר־דים בבנין משרדים "אינטור יש־ראל" 03־294141 (#14660)
- בשכ"ח 424 מ"ר בבית מסחר + קוי טלפון + מזגנים, אפשרות לח־לוקה ב–16 לאוקטובר, ללא תיווך. (#14906) אחה"צ 052־542928
- להשכרה, משרדים בבית היה־לום ברמת־גן. 03־738047, 03־737262 (#15383)
- להשכרה בתל־אביב, לרו"ח, חדר במשרד רואה־חשבון. (#15674) 03־5461515

במרכז פתח־תקוה, בבנין משר־דים, להשכרה 3/6/9 חדרים, לעו"ד/מהנדס/רופאים וכל מט־רה + מעלית + טלפונים. 03־902921, 03־9227756 (#15675)

- במרכז, 170 מ"ר, מחולק + מיזוג + חניון + 6 טלפונים + מעלית, חדשה!! 1250. "בלבר" (#15729) 03־226132
- בשכ"ח 2 + טלפון, ק"ק, לבור־סין 15 "פירד" 296964 (#15828)
- במסף!! בשכ"ח 3½ + 2 טלפו־נים + שטיחים, 500. "סקסט" (#15854) 458792
- מעוניין לקנות דירת משרד בס־ביבות בית אל־על. 03־288559 בערב. (#15895)
- בשכ"ת, משרדים מרוהטים – או־זר חניה + טלפונים. 03־451319, 03־450270 "סל". (#16389)
- באלנבי, למכירה/בשכ"ת, 300 מ"ר, משרדים בהזדמנות. 263063 (#16484)
- בדיזנגוף סנטר, חנות 31 מ"ר + טל־פון + שירותים, מיידי. (#16640) 03־5565058
- משרד 3 חדרים, ק"ג, מולדנר־מין 32 + טלפון. 596602 (#16678)
- להשכרה ברחוב יבנה 6 + מיזוג וטלפונים. "הצבי" 266731 מלר"ן. (#16998)

להשכרה קומת משרדים 250 מ"ר, ברמת־גן – שטח המלי־קה, ליד גשר ההלכה. 03־256082 (#17071)

- ברמת־החייל, להשכרה, 400 מ"ר, למשרדים, אפשרות לאלקטרוני־קה + טלפונים + בת. 03־490937 (#17300)
- בשכ"ת, 2 חדרים מרוהטים + טלפון, ק"ק, יהודה־הלוי – מקסי. (#17551) 03־231221
- בהזדמנות בתל־אביב, 3 חדרים + טלפון, ב־320. 03־227391 (#17555) 052־542448

למכירה 600 מ"ר מפוארים בב־נין חדיש "להב" 03־403898 (#17814)

להשכרה במחיר אטרקטיבי, משרדים מפוארים, בבית הפי־סיה, ברמת־גן 100־800 מ"ר בלעדיו "להב" 03־403898 (#17815)

- בת"א משרד ע"ר, 5 חדרים + ריהוט + מטריה + טלפונים, בבנין משרדים בלילנבלום – אלנבי. (#17846) 03־456825, 03־613135
- בבניין יוקרתי להשכרה בבנין חד"ש־קן, משרד 12 חדרים + 6 קווי טל־פון, מזגן אויר וחניה. 03־429010 (#18078)
- במקום הטוב ביותר ברמת־גן, 120 דולר מראש. 03־737561 (#18126)
- בבניר דיזנגוף 1/4, (125 מ"ר) + טלפונים בשכ"ת. 03־743001 (#18673)
- להשכרה בבנין חדש, מרכז כפר־סבא, קומת משרדים. (#18867) 052־23437
- להשכרה חדר/חדרים במשרד בת"א + טלפונים, טלקס, פקסמי־לה ושירותי מזכירות. 03־376674 (#18992)
- משרדים 100 מ"ר (אפשרות ל־400 מ"ר) ובנוסף חדר בודד. (#19040) 03־613476
- משרד חדר + טלפון בפרישמן ת"א, מרוהט חלקית. 03־612856־030 (#19145)
- בבן־יהודה!! 300 מ"ר, ב־3 קומות, אפשרי בחלקים. (#19595) 03־200450/5
- בשכ"ח בבית מגיא, חדר, 30 מ"ר. 03־218451, 03־299799 (#13097)
- בשכ"ח לעו"ד/רופא, ק"ק, בז'בוטינסקי 71 תל־אביב. (#15208) 03־613256
- בשכ"ח ובקניה, משרדים בגד־לים שונים בתל־אביב והסביבה. (#14811) 03־244157
- בשכ"ת בדיזנגוף 163 ת"א, 2 קו־מות משרדים מחולקות או חלוקה + טלפונים + מעלית 127 מ"ר כל קומה. אפשרי מכירה קומה אחת. לפנות 03־246181, 03־234746 (#3054) לשפה.
- למכירה/השכרה משרד 5 חד־רים בכבר המשטבות. 03־424486 (#2477)

מבני תעשיה

- מעוניים להשכיר מקום, המתא־אם ליצור מזון, באזור המרכז. (#7714) 03־791666, 03־786753
- להשכרה, בבניין חדש (ז'בוטינסקי 128 רמת־גן) מבנה מסחרי, 1500 מ"ר עם מעלית + חימום וקירור מרכזיים. (#19268) 03־737262, 03־738047
- להשכרה בחולון, מוסך לרכב כבד או לטרקטורים. 8044667 (#1232)
- ל"מ.ע.ק." דרושים אולמות ומג־רשים, באיזור גוש־דן. (#4938) 03־807831
- 160, ק"ק בשכונה + טלפון + חצר + גלריה + בת. 03־914019 (#6083)
- בחולון!! ברזיו!! 275 + כח + טלפון + חניה. "כללי" 03־371025 (#8297)
- בחולון!! 650, ק"קוו!! (מכירה + כח + טלפון (במזומן) מבחר אול־מות. "כללי" 03־371025 (#8336)
- באור־יהודה ובגוש דן, למוזן ותעשייה, 100/2700 בשכ"ת. 03־344770 "אלדר נכסים". (#9953)
- מחפש להשכרה או לקניה אולם 60–100 מ"ר. 5521863 (#10197)
- באזור התעשיה חולון, להשכ־רה אולם תעשייתי בשטח של כ־125 מ"ר. 262825, 844823 (#10364)
- להשכרה, 3־10 דונם ברמלה. 03־341701, 03־440026 (#10510) 03־341543
- אולם ק"ק 420 מ"ר, בקרית־אריה, פתח־תקוה. 03־9230975 (#10699) 03־723797
- למכירה/להשכרה, באזור ת"ה הר־שן בחולון, 2,000 מ"ר, 3 קומות, 4½ דונם. 053־37344, 053־44414 (#10727)
- בתל־אביב, ביצחק שדה, מבנה להשכרה, כ־30 מ"ר, חשמל, כח וטלפון. 03־770063 (#11067)
- ביאור, להשכרה 1000 מ"ר, ק"ק + חצר + טלפון. "קדאל" (#11716) 288943, 292616
- באור־יהודה, מבני תעשיה, לה־שכרה, 120 מ"ר, ברחובות, מחסן 60 מ"ר. 08־474184, 08־459798 (#12102)
- בגבעת הרצל בין בנין גרבים לשלמה בת"א, 290–360 מ"ר, במבנה תעשייתי + טלפון + כוח. (#12411) 03־821490, 052־26368
- להשכרה אולם 500 מ"ר + כוח, באיזור תעשיה צפון אשדוד. (#12459) 055־33655
- מעוניינים לשכור מבנה לתעשיה בסמולה פתח תקוה + כח 250־400 מ"ר. 03־912407, 03־900425 בערב או אחד. (#12787)
- להשכרה, מבנה 150 מ"ר + מג־רש, 600 מ"ר + כח + טלפון, בשב־עת המסב. 03־311012 (#14039)
- למפעל לציוד רפואי דרוש מבנה בין 1000 ל־1500 מ"ר, 180 אמפר בתל־אביב וסביבתה. 03־825532 (#14604) 03־835942
- להשכרה, באזור התעשיה הצ־פוני באשדוד, מבנה תעשייתי + משרדים + שירותים, 1500 מ"ר + 3500 מ"ר חצר, חשמל, קווי טלפון. בהצעות לפנות: (#14740) 03־425416
- בבניים להשכרה אולם 135 מ"ר, כח + טלפון, מעלית, ק"ב. 03־317101, 03־894603 (#14801)
- בנתניה, להשכרה, מבנה לתעשיה, 1000 מ"ר + חניה + כח + טלפון. 053־36129, מ־18:00. (#15533)
- להשכרה מבנה תעשיה 580 מ"ר + חצר, באזור התעשיה, קרית־אליעזר, חניה + משרדים + טלפון + בת. 053־28582, 053־22523 (#15715)
- להשכרה מיידית 400 מ"ר, בבני־ין חדש ברמת־החייל + טלפונים מתאים למשרדים תעשיה קלה בתנאים נוחים. טלפון: (#15967) 03־650271
- להשכרה, מבנה תעשיה ספר ברחובות, 1000 מטר, משרדים, שרותים, כניסה מיידית + טלפון. (#16447) 08־461528
- להשכרה ברמת־השרון. אולם תעשיה חדש, 6 מטר גובה, 360 מ"ר + משרדים, מציאה. 03־403095 בערב, 03־480139 (#16508) 03־472717
- להשכרה, באיזור התעשייה אור־יהודה, 500 מ"ר אולם + 250 מ"ר משרדים + כח + טלפונים, גו־בה 6½ מטר. 03־358765, (#16565) 03־2432289
- ברעננה, להשכרה, 100 מ"ר, ק"ק. 052־31849, לא בשבת. (#16790) 052־448724
- ברעננה! באזור התעשיה, לה־שכרה 100 או 200 מ"ר. 052־449558, 052־443223 (#16813)
- ברמת־אליהו!! חדש!!! 1000 ק"ק, גבוה, חלוקה (מיידית) + חצר + 380 אמפר + טלפונים "כללי". (#17015) 03־371025
- בראשון־לציון להשכרה אולם 1200 מ"ר ולמכירה בגדלים שונים. (#17287) 03־442217
- בשכ"ת – קרית־אריה, דונם + מבנה בהזדמנות 03־9220883 (#17443) 052־72375
- מבני תעשיה במקום הטוב ביו־תר בראשון לציון, ביימי א. בנדי. (#17613) 03־997982, 03־956431
- להשכרה בבנין חדש, 4 קומות בסלונטין בת"א. 895273 (#17647)
- להשכרה בקרית מטלון פתח־תקוה, בבנין 4 קומות, בשלבי בניה, 1400 מ"ר, סטנדרט גבוה, מתאים למשרדים – תעשיה קלה, מעלית טלפונים וחניה, לתקופה ארוכה. (#17678) 03־478912
- בנתניה, דונם, להשכרה 2000־6000 מ"ר, בניה לפי דרישה. "להב" (#17805) 03־472965
- להשכרה/למכירה בגוש דן, שט־חי תעשיה 200־3000 מ"ר. "להב" (#17807) 03־403898
- להשכרה בתל־אביב, ברחוב אבולעפיה, שטח של 700 מ"ר ומזה כלל מחופה גג, בגובה 6 מ"ר ריצ־פת בטון, במחיר 6,500 ש"ח לחו־דש. ת.ד. 5083 תל־אביב. (#18990)
- למכירה באזה"ת הישן בנתניה 60 מ"ר + כח + טלפון. 053־23802 (#19032)
- במרכז תל־אביב, להשכרה מבנה 4 קומות + מרתף, חנות, חניה, מתא־ים לטכסטיל, הנעלה, אלקטרו־ניקה ולמשרדים. 03־825980 (#19229)
- באור־יהודה!! ברזיו!! 1,000 + חצר + 250 אמפר + טלפונים. (#8333) "כללי" 03־371025

מגרשים

- ברעננה מגרש + בית חצי דונם לבניה!! "קאנטרי־הום" (#2778) 052־33841
- בקרית־אונו, 608 מ"ר וגו לב־ניה, מיידית, 115,000. 08־222884, מגן: 03־9230339 (#9252)
- בכפר שמריהו מגרש 2300 מ"ר לבניה "מרקוס" 052־70181 (#9544) 03־484142
- בכפר־סבא בהזדמנות, מגרש לב־נית 2 יחידות. משרד: 052־22381 (#11608)
- בכפר־סבא, לחברת בניה דרו־שים מגרשים לבניה במזומן או בקומבינציה "המגמה". 052־20533 (#12529)
- ברעננה חצי דונם להשקעה (אפ־שר דונם), 12,000 03־888561 בע־רב. (#15882)
- למכירה במזכרת 1416 מ"ר, קר־קע בגוש 7700 חלקה 19. טלפון: (#20096) 03־268263
- דרוש מגרש למספר קוטג'ים בשרון, פתח־תקוה, תל־השומר. (#20266) 03־736544
- 4 דונם, בקרית־מטלון, למוסד־נים. 03־743855, או 03־479055 (#25)
- ברחוב הזמנה, 700 מ"ר + בית 6 חדרים. 03־472862 (#143)
- בני תקוה, מגרש 500 מ"ר, 60000 דולר. 03־342515 (#241)
- מיידי בנוה ים למכירה דונם + אישור בניה + בהרצליה בעיר מג־רש 680 מ"ר + אישור בניה. (#423) 03־490042
- 5 דונם אדמת בניה, ליד הכורת + תכניות. 03־798759 (#641)
- מחפשים מגרש במרכז הארץ, 700 מ"ר ומעלה. 03־733990 (#808)
- קבלן יזם, מחפש מגרש לבניה, בהרצליה הצעירה, הירוקה. (#881) 052־541803
- ברמת השרון המערבית, מגרש 400 מ"ר, במיקום מעולה, 145,000 דולר. בהרצליה פיתוח, מגרש 550 מ"ר, לבניה מיידית, 125,000 דו־לר. "ישקר", סוקולוב 70 רמת־השר־ון. 03־473490, 03־403532/3 (#1106)
- מעוניין במגרש ברמת צהלה והסביבה, קומבינציה או מזומן. (#1166) 03־490148
- באזור התעשייה הגדוש באשה, 2 דונם להשכרה. 03־800197 (#1303)
- בפתח־תקוה, מגרש 560 מטר ל־5 יחי־דות ודו משפחתי. 03־909816 (#2812)
- בתוך השרון מגרשים לבניה עצ־מית 350 מ"ר. 052־31211 "הבית הטוב". (#3187)
- מגרש בקרית אונו, קיראון, לא לבניה, מיידית. 731037 (#4391)
- תושב חוץ מעוניין לקנות מגרש – בית ישן, בשיכון דן/רמת־צה־לה/צפון תל־אביב. 03־259314 (#4669)
- בנתניה, 500 מ"ר, לבניה מיי־דית, היתר להשכרה!! 052־442253 (#4752) 052־442995
- בתל־השומר, דרוש מגרש לב־נית, 400 מ"ר או יותר. 03־392793 (#5160)
- ברמת־מרדכי, מגרש באזור, 2 300 מ"ר לוילה. 03־5513291 (#5338)
- בהרצליה פיתוח לתעשיה 2 דונם בפרט. ת.ד. 626 הרצליה (#5883)
- מגרש לבניית 4 יחידות דיור בתבנקין צהלה. "בכור־דורס" רמי ברודסון. 611194/5 (מלר"ן). (#6631)
- בחולון, רחוב ההסתדרות גוש 7173 1½ דונם למכירה. "בכור־דורס" רמי ברודסון. 611194/5 (מלר"ן). (#6728)
- בהרצליה פיתוח 401 מ"ר, 175,000 ש"ח, משקיף לים!! אנגלו סכסון. 052־554443 (#8035)
- בבאר־יעקב, מגרש 500 מ"ר, 60,000 דולר. 03־342515 (#8618)
- בראש־פינה, דונם ושליש במרכז המושבה. בהצעות לפנות: (#8722) 02־864247
- למכירה מגרש בחולון, לבניה בקרוב, עם מרפלצייה ושמנה. (#9115) לפנה"צ 03־299674
- בחדרה, בשכונת פאר, 890 מ"ר, לבנייה מיידית. 03־749054 (#9162)
- ביהוד, קרית־ביאליסטוק, קוט־ג'ים ומגרשים לבנייה. "אלדר נכסים". 03־344770 (#9311)
- באורנית, 300, אפשרות ל־600 בגוש 2. טלפון: 03־447506 (#9491)

באורנית מתארגנת קבוצה ל"בנה ביתך". טלפון: (#9836) לילה, 03־721028

- בחולון, בית + רשיון לתוספת + 361 מ"ר, מתאים לשני קוטג'ים. לא בשבת. 04־252450 (#10062) 03־695026

לתשומת לב בעלי מגרשים בתל־אביב והסביבה ללקוחו־תינו דרושים מגרשים לבניה ולהשקעה. "רן נכסים" (#10083) 03־249357

- ברמת־מרדכי, מגרש 300 מ"ר, פרטי + פיתוח לדתיים. (#10107) 053־58411
- למכירה/קומבינציה מגרש במר־כז שמלה 1810 מ"ר. 065־95576 (#10337)
- דרוש לקניה מגרש לתעשיה/ המנה 5־10 דונם, בגוש דן. (#10356) 03־457962
- ברעננה מגרש מבחר לבית קוט־ג'. "תיווך איתן" 052־453443 (#10417)
- בהרצליה פיתוח 2 דונם ל־2 יחידות ויחידה. 052־72423 (#10451) 052־552692

בתוך השרון מגרש 375 מ"ר לב־ניה. 051־26653 לפני הדוסמיה. (#10843)

- מעוניין במגרש חצי דונם לבניה ברמת־השרון המערבית. (#10900) 03־244733
- בקריבה, מגרש גבוה בשכונת וילות לבניה מיידית. 055־74124 (#10970)
- להשכרה מגרש בחוף הכנרת. יד אליהו, לשימושים שונים. (#11133) 03־477387
- בחולון גוש 692, 6048 מ"ר, 50,000 ש"ח. 03־7510314 (#11499)
- מיידי, לרציניים בלבד! בתל־אביב, מגרש + תכניות. "מאיר" (#11517) 03־843030
- מחפש מגרש לבניה בתל־השו־מר, ל־2 או בודד. 03־341953 (#11581)
- שירות לבעלי מגרשים, שלחו 300 ש"ח גוש חלקה, וקבל דו"ח מצב מקרקעין + ערך מבניה מוס־לף. "שליב" בע"מ ז'בוטינסקי 3, בנין "אכבר" ר"ג 52520. טלפון: (#11627) 03־7514206/7
- מגרש במגדל, לוחידת נפש, למכירה/קומבינציה, סף מהיב לבנות, כולל היתרי בניה תוכניות עבודה. 03־739088, 03־440952 (#11643) 067־21654
- לחברה קבלנית, דרושים מג־רשים, בגוש־דן והסביבה. (#11707) 052־77680

בהזדמנות, קרקע פרטית, 15 דונם, לכל מטרה, גבול באזור התעשיה כפר־יונה (ליד מגוית), בקרבת הכביש, 40,000 בלבד. (#12105) 03־658826 בעבודה.

- דחוף דרושים מגרשים בקרית־אריה ובבני־ברק לקניה. (#12768) 03־798221, 03־799090
- מחפש מגרש ¼ דונם, בראשון לציון, לבניה פרטית. טלפונים: (#12777) 658336, 954225
- מעוניין במגרש לוילה או דו־משפחתי באשדוד. 055־51064 (#13156)
- בשיכון־דן, חצי דונם ל־2 קוטג'ים שקט!! אנגלו סכסון. (#13185) 03־490269
- בבנימינה, באיזור וילות, מגרש לבניית קוטג'ים. 04־231972 (#13186)
- למשקיע!! דרוש מגרש!! בגוש דן!! במזומן או בקומבינציה!! סודיות מובטחת!! ת.ד. 7128 רמת יצחק. (#13341)
- דרוש מגרש חצי – 1 דונם בה־רצליה פיתוח. 052־78821 בערב. (#13356)
- למכירה, ברמת־אביב ג', מגרש/ים לקוטג'/ים לבניה. 03־410741 (#13702)
- בהרצליה פיתוח!! דונם/חצי, 65,000, 052־72878, 052־558731 "ששון". (#13822)
- בראשון־לציון, 20 דונם, חקל־אית, מול הקאנטרי קלאב. (#13824) 02־667937
- למכירה מגרשים לתעשיה בראש־ל"צ ליד קרית אלקטרה. "שליב" (#13945) 03־7514206־7
- להשקעה מוצלחת!! בגוש 6624, 500 מ"ר. "הצבי" 03־266731 "מלר"ן". (#14073)
- בסביונים, כפר־אזהרון 1250 מ"ר, מחול 150,000. 08־467968 (#14154) 08־471775
- ברמת־אפעל, 500 מ"ר, פרטי לבניה. "שליב" ז'בוטינסקי 5 רמת־גן. טלפון: 03־727820 (#14839) 03־7514206
- מחפשים מגרשים ¼ דונם ומע־לה לבנייה פרטית באבן יהודה. (#15003) 052־29533
- דרושים מגרשים בהרצליה והס־ביבה במגמן 1–א' בקומבינציה. (#15154) 052־84594
- בכפר יונה, 750 מ"ר לקוטג', אפשרות לדו, 27,000 דולר. "כלל". (#15899) 052־457812
- לבניה בהרצל בפרדסינק, 500 מ"ר ובגוש הגדול 500 מ"ר. (#15913) 220067
- מעוניינים במגרש 600־1000 מ"ר, בנתניה והסביבה. (#14303) 053־41018
- דונם בהרצליה, מגורים, לד + תכניות לעסקת קומבינציה, רצוי מהנדס/אדריכל. ת.ד. 13 השרון (עבור דר"ח). (#16376)
- בקריית־ביאליסטוק (יהוד), 4 קוטג'ים, 165,000 דולר. "סופר־סי" 03־234537, 03־224004 (#16480)
- באוריין, 6620, 1200 מ"ר, 62,000 דולר. 03־263063 (#16494)
- ברעננה!! 400 מ"ר לקוטג'! (ליד רחוב רש"י) 70,000. "סניא" 03־788531, 03־7517074 מלר"ן. (#16497)
- ליד הכפר־הירוק, ברמת־השרון, 570 מ"ר, 50,000 דולר. (#16613) 03־881697
- בתוך־השרון, 750 מ"ר לדו־משפחתי, 115,000 דולאר. (#16787) 052־24401, בערב.
- מעוניינים לרכוש מגרשים על הכרמל בסביבות עספיה ודלית אל כרמל. 04־226293 (#17228)
- בחדרה, דונם להשקעה (אפשר חצי) דרומית לריבצון, 14,000. (#17720) 03־888561
- אם יש לך מגרש לבניה בחולון, יש לנו הצעה מיוחדת עבורך – פנה לת.ד. 2632 חולון. (#17736)
- עבור לקוחותינו דרושים מגר־שים למגורים, תעשיה, המשרדים, במזומן/קומבינציה, בגוש דן, השרון. "להב" 03־472965 (#17809)
- להשכרה מגרש עם צריף פח, לכל מטרה. 441530 (#17954)
- להדיים, מגרש ברמת־מרדכי, 600 מ"ר, כלל תוכניות לאישור בניה. לגבי: 052־447594 (#18049) 052־443578
- מחפש מגרש לדו־משפחתי, בגוש דן, צפון ומזרח. 03־741313 (#18157)
- ברישפון, מגרש 500 מ"ר לפני מרלצייה, 15,000 דולר. (#18509) 03־778484
- מעוניין בחצי דונם לבניה, בה־רצליה־פיתוח. 052־86890, בעבו־דה: 052־540321 (#18524)
- להשכרה/מכירה, מגרש לתע־שיה, 1200 מ"ר, באזור. (#18724) 03־820390
- מעוניין במגרש עד דונם לבניה + נוף בזכרון־יעקב. 04־701319 (#18830)

לחברת בנין, דרושים מגרשים בקומבינציה ובמזומן, בפתח־תקוה, בני־ברק וגוש דן. (#18965) 03־9228284

- דרוש מגרש תעשייתי, 3 דונם, בדרום תל־אביב או באזור חולון. (#19017) 03־834886
- מגרש לוילה במקום יפה, מרכז השקט, ברמת־גן. 03־611476 (#19038)
- בהזדמנות נדירה!! 4½ דונם בתל־אביב, ליד התחנה המרכזית החדשה, כח + סככות. 03־238012 (#19530)
- לקבלן בנין, דרוש מגרש לבניה מיידית בחולון, ת"א. משרד: 859329, 805626 (פרטי) (#19533)
- מעוניין באדמה חקלאית באזור ראשל"צ. ת.ד. 607 ראשון־לציון. (#10566) 75106
- למכירה, מגרש בקרית־בוייסון חיפה, 1,000 מ"ר, מיתה, אפשרות 2 קוטג'ים, גוש 11043 חלקה 42. (#16637) 03־5464579 בערב.
- דרושה אדמה חקלאית באיזור כפר־סבא, רעננה, פתח־תקוה. נא לפנות לטלפון: 03־662198 (#16413) 03־912789
- בפתח־תקוה, להשכרה 3240 מ"ר, (אפשרות למכירת חלקה). (#767) 03־9232907
- מגרשים מחולקים ומאושרים לבניה מיידית של קוטג'ים, אחרי מרצליה בין יבנה + העברת בע־לות בטאבו. 6000 דולר במזומן והיתרה ב־12 תשלומים חודשיים בסך 500 דולר בשקלים בחודש. תב' אידייש בע"מ, אלנבי 109 ת"א (פינת רוטשילד) בין השעות 09:00–13:00, 16:00–18:00. (#2810)
- בכפר־מים הירבה, בית 120 מ"ר + מגרש, 720 מ"ר. 919479 (#15029) 03־9224873

עבודה

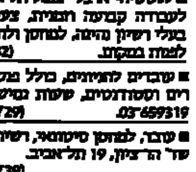

- ל"שטיחי ארבל" בגבול תל־אביב לעבודה קבועה וחנויות, צעירים בעלי רשיון נהיגה, למחסן ולחנות. לפנות במקום. (#882)
- עובדים לחניונים, כולל פנסיונ־רים וסטודנטים, שעות גמישות. (#3729) 03־659319
- עובד, למחסן סיטונאי, רשיון ג', שד' הר־ציון, 19 תל־אביב. (#7739)
- למשרד פרסום צלם לבהמשיך + ידע טכני לעבודות תחזוקה. (#8130) 03־723187
- למפעל שקיות ניילון בחולון, עובדי ייצור: 1) אקסטרודריסט. 2) מפעילי מכונות הייתוך. העבודה במשמרות. 03־5560613, (#8663) 03־5560586
- למפעל בתל־אביב דרושים/ות עובדים ועובדות, תנאים טובים למתאימים. (#9240) 03־830304
- לצעירים הצעירות למסע פרסומי בשעות הערב רווחים גבוהים. רחוב אבן גבירול 1 פתח תקוה. (ליד תחנה מרכזית). (#9253)
- בחור + קטנוע הבכור תל אביב לעבודה קבועה!! משמרות מע־לה. 03־203437־8 (#9560)
- למפעל חדשים בפתח־תקוה, דרוש טרביב מוביל עם נסיון, 5 ימי עבודה. 03־9221216 (#9624)
- עובד/ת ניקיון לשעות אחה"צ בתל־אביב. טלפון: 03־483366 (#10684)
- לחברה בענף מכשירי הכתיבה והפנים, דרושות עובדות בעלות רכב לסידור התצוגה, בחנויות באיזור תל־אביב, בשעות גמישות. לפנות: 03־423096 (#10726)
- עבודה רצינית למוכן, במשרה מלאה, רצוי קיבוצניקית. (#11928) 03־652262
- דרוש פיזיותרפיסט, עם נסיון בטיפול בבעיות גב ניורולוגיות. שיקום למכון פרטי. 03־720394 (#15038)
- מפעל מוסה לשרטוט אחמי + עולם. 03־7514671, 03־720502 (#15138)
- בחור אחרי צבא + רשיון נהיגה לבימ"ש כלי עבודה. 03־5560870 (#15217)
- זוג, לעבודת אחזקת משק חקל־אי. טלפון: 067־63181 (#15638)
- למוסן דרושות בחורות רווקות לחלוקת רוח. 03־250421/314 (#15749)
- עובד עם רשיון נהיגה לשליחויות + עבודה במחסן. 03־251121 (#15897)
- צעיר יוצא יחידה קרבית, לעבו־דת שטח מעניינת ביותר בחברה פרטית. 03־298702 בשעות הערב. (#15927)
- למפעל תכשיטים ברמת־גן, דרוש שלייפר בעל נסיון. (#15936) 03־7516760

חוק הזדמנות שווה בתעסוקה תשמ"א – 1981

לפי חוק זה אסור לסרב לק־בל אדם לעבודה מחמת מי־נו או מחמת היותו נשוי או הורה, אלא אם אופיו או מהותו של התפקיד מחייבים קבלתו של בן אחד המינים לעבודה הנדונה. המפרסמים צפויים לעונש על־פי החוק.

- למוזכל"ה דרושות בנות לפני צבא לעבודה למלצרות "פיקולו" (#19263) 03־289339
- דרוש מתקין למערכות אזעקה עם ניסיון, תנאים טובים. (#20067) 052־35111
- למפעל פלסטיק בבאר־אור ליד תל־השומר, עובדי ייצור לעבודה במשמרות. 03־340058 (#20073)
- למכון "כלל" המפואר ביותר בא־רץ מסג'יסטיות/מתלמדות, יפות ואינטליגנטיות בלבד, 1,500 דולר. (#20106) 03־227910
- טייסים, רשיון מסחרי, גם ללא הגנד מכשירים. 03־295394 (#20149)

דרושים מתדלקים לתחנת דלק, בכביש הקאנטרי־קלאב בתל־אביב. (#20163) 03־424206

דרוש בחולון המוסך לתחזוקת ציוד מטבחים, מתגים וקירור. שעות עבודה 07:00–16:00, שי־שי עד 14:00. עדיפות לתיוקן לבעלי רקע בקירור/חשמל. שכר התחלתי ברוטו 1100 ש"ח, תנאים סוציאליים מלאים. נא לפנות לשושי: 03־5592446/7 (#20234)

לתשומת לב המפרסמים בלוח מעריב

כל המעוניינים להמשיך לפרסם את מודעותיהם לאחר הפרסום הראשון, מתבקשים להתקשר לטל־פון 333־251(03) (ת"א־קוו) למסור את מספרי הפרסום הרצויים וכן את מספר הקוד כפי שהודפס בסוף המודעה (#—). הזכות לפרסום חוזר הנה ללא תשלום ותקפה עד 4 שבועות מיום הפרסום הראשון. בקשות לפרסום חוזר או להפסקת פרסום חוזר יתקבלו כל יום עד שעה 18.00 ובערב שבת וחג עד שעה 11.00 בלבד.

הנהלת מעריב

- בחורים ובחורות לעבודה בחנו־יות פרחים וירקות, במושב שהר־גון, לעתה לשישה חודשים. טל־פון בשעות הבוקר: 057־82592 (#20252) בערב 057־82404

למפעל סריגה בקרית־אריה פתח־תקוה, ליד הכביש הראשי, דרושים פועלים, אפשרי עם משמרות לילה. 03־9234184־5 (#92)

- עובד/ת, אחראי/ת עם רצון, למכון העתקות אחד. 258376 (#135)
- למפעל מזמי בחולון דרושים פועלים/ות ועובד/ת נקיון. (#505) 03־802239
- למוזיאון הארץ ברמת־אביב, דרוש קב"ט. הכבוד מגורים בדיר־תם 1 ק"מ מהמוזיאון. 03־415244 (#546)
- לקונדיטוריה בראשון־לציון, דרושים: קונדיטור, עוזרים ועוב־דים מקצועים, לעבודה קבועה. (#628) אחה"צ, 885277, 801595

לאולפני "כוכב גולד" דרושים צעירים מתחילים לצורך הפקה, מחיר השתתפות 40 ש"ח בלבד להזמנת מועד להקלטה. 03־227284, דיזנגוף 155 תל אביב. (#654)

- "לאימפריה של קולנוע" מנה־ל/ת ספריות, ספרנים/יות, למש־רות מלאות וחלקיות. לפנות הד־עמה. 03־7516055 (#699)
- למכון בריאות דרושות מסג'יסטיות ו/או מתלמדות נאות, שעות עבודה גמישות, 2000 ש"ח לחודש. 03־241437 (#735)
- למוקד אלפא דרושים/ות בק־רה/ות וסיירים, לעבודה במשמ־רות. 03־346580 (#756)
- למפעל מוסכ דרושים: 1) עוב־דים/ות לעבודות אריזה. 2) עובדי ייצור, חשמל חולון, בגדים ואר־סל"ב 03־9610838 לאחבה. (#759)

דרוש צעיר מוסך, אחרי שרות צבאי, בעל ידע טכני לעסק בענ־ף ההידראוליקה ורצנות. (#804) 03־375107

- למפעל קרמיקה, דרושים בחו־רים רציניים לעבודה, תנאים מצויי־נים למתאימים לפנות "מוקד קר־מיקה", אזור התעשיה החדש מגשת. 053־59403 (#851)
- דרוש עובד רציני לחנות הספקה מכבית בפתח תקוה. 03־9232542 (#908)
- למפעל בגק באיזור ב"ת, דרוש קונדיטור + עובדים. 03־902241 (#911)
- לבית המרושה לשוקולד בר"ע, דרושים/ות, עובדים/ות ייצור מא־זור רמת־גן. ל־ 8 שעות. (#935) 03־7514776
- דרושים שעוים לעבודה בקור־רן, תנאים טובים. 3־03־659302 – למבתמ. (#1039)
- מאות שקלים, הכנסה נוספת ממכירות מוצרי קוסמטיקה יחודי־ים. (#1095) 03־383647
- דרוש פועל ללא מקצוע, לעבו־דה במפעל לייצור מכלים בבנדים. (#1117) 03־5512430
- בפתח־תקוה לבית אבות, כח עזר במשמרות ועובדי ניקיון. 03־9321309, 03־9323339 (בערב) (#1162) 052־445336

לישיבת בני עקיבא בנתניה, דרושים: אם בית, מדריך, מקי־דה. 053־33447־9 לצ'ירינן – (#1247) פרטל.

- שכן בעל ניסיון בסבירות כלי עבודה לחנות. שליח הוג לפני צבא. (#1259) 03־614372
- מנהל משמרת, מוסה בניהול צוות עובדים במחסן גדול, תנאים טובים. "א.נ.ה." 03־203052/3 (#1606)
- למרצפות עצבון פתח תקוה, דרושים אנשי אחזקה ועובדי יי־צור. 03־9231901־2 (#1674)
- הנאום למבנק קבוע ע"י מבכ־ר הכוונה פסיכוטכניים. (#1762) 03־746459

ידעים לשיר רצה לגייס שיר לבחירת הקדם ארוזוויון או לר־דיו, אלפי "כוכב גולד" שששם את עבורך, דיזנגוף 155 תל אביב. (#2129)

- לקונדיטוריה, לא מקצועי + רשי־ון נהיגה מתל אביב מ־05:00 בבו־קר עד 13:00. 286095 (#2663)

דרושים למגזינה: עבד/ת סו־ציאלי/ת, רצוי מאיזור נתניה ומדינה סמוכה. 053־23183 (#3025)

- בחור אחרי צבא + רשיון נהיגה לבימ"ש לכלי עבודה. 03־822084 (#3027)
- לשרון מים דרוש/ה עובד/ת סוציאלי/ת, בחצי משרה. (#3145) 03־658343
- דרוש מתקין רדיו לרכב ועבו־דות הלחמה אלקטרוניות. (#3348) 820141
- למבנעע עוק למנימון דרוש!! צעירים/ות 90 ש"ח ליום!! "מיד־ידו" המבר 4. (בתוספת הנרכזיה). (#3354)
- דרושה עובדות לא מקצועיות אחרי צבא לעבודות במפעל אופ־נה, 5 ימים בשבוע, תנאים סוציא־ליים מלאים. 03־836266־8 ימוסרי 7 (פינת סלמה 69) תל־אביב. (#3533)

קופאים/ות לרשת שווק לאזו־רים רמת אביב, רמת השרון, רמת גן, תל אביב בהצנים ראש־שון לציון. 03־240207־8 (#3539)

למלון דן תל־אביב, דרוש/ה עוזר/ת פרחים, לחצי משרה – הירקון 99 ת"א, מחלקת כ"א (#3540)

- דרושה: עובדת מכונת אספרסו ומחורת, 5 ימים. 03־234318 (#3625)
- דרושה מתגנית לתולבות. 03־248117, 03, מימי 2325, בערב: (#3679) 03־348872
- עובדות בלתי מקצועיות לעבו־דות באלקטרוניקה. פילוס הצפי־רה 19, תל־אביב. (#3800)
- מנהלי עבודה + רכב לעבודות נקי־ון, בתנאים טובים. 03־908788 (#3910)
- למפעל לשיש יצוק, דרוש פועל עם רשיון. 03־738193 (#3939)
- לבית מסחר לייר, דרושים עוב־דים מתחת לגיל 50. 03־374714 (#3966)
- לחנויות פסורות ממבט בגבול המכימה ברמת־גן, דרושים/ות קופאים/ות עם נסיון קודם, ידי־עת השפה האנגלית הכרחית. שפת הספמת יתרון. העבודה במ־שמרות כולל לילות, שבתות וח־גים. לקביעת ראיון: 03־9711172־3 (#4587)
- אחראית במוסדה לשלמויות עב־ודות משרד. 7515017 (#4622)

לנגריה מיבנית גדולה בבאר־שבע דרושים: איש אחזקה וידע בחשמל ובמכונות יתרון) נגרים לעבודות בנין חדרים, תנאים טובים למתאימים. טלפון: בע־בודה 057־77522, 057־36684 (#4795)

- עובדים לביקורת טיב, ועובדים למכונות לעלאות ובפתורים. (#5326) 03־7512742
- חדר ביתום בבית דתי בפתח־תקוה, עבור סטודנטית/אשה, תמורת השגחה מינימלית. (#5417) 02־811355 (לא בשבת).
- דרוש איש מכירות למחסן בבי־רה הלבשה, רצוי עם רשיון נהיגה, צעיר ונמרץ. 03־655345 (#5464)
- פקיד/ת לשעות מלאה, רצוף, במרכז תל־אביב. 623137, (#5479) 397892
- מדריכים לפיקאות, בכל הארץ, ההדרכה בשעות אחה"צ. (#5531) 03־915259
- למכתי כפר־גנים, בפתח־תקוה, דרושות קופאיות, תנאים מעולים למתאימות. לתוגר הגימו 33, פתח־תקוה, טלפון: 03־9241728 (#5584)
- בבני־ברק, דרוש מחלק שמני בוקר + הספמת, לשעתיים, 370. (#5606) 03־780223
- למגמן מעוניין בת"א, עבודת לח־לוקה, בתנאים טובים. 03־445427 (#5608)
- לישוב מבטים לאופטיקה, אופ־טומטוריסטים, נוטיון. ת.ד. 77, הרצליה 46100 (#5633)

שרותים המתלמדים לסכמות עוז־לות, דרושים ל"גורף" ג'יסלה, רחוב לבנדה 30, תל־אביב. (#5955) 03־370888

- דרושה קופאית לסופרמרקט בת"א, חצי יום. טלפון: (#5979) 03־220979
- דרוש עובד מוסה לחנות דגים. טלפון: 220979 (#5983)

עובד/ת אריזה כולל נתו־ס מגל 16 למפעל תרמות, קוסמ־טיקה בבני־ברק. 03־772081 (#6054)

לשבשון יוקרתי, דרושים: כוז־בית, בוגרים, הכשרי מידעות, מנהל מכירות, הושבי הזמנות, ראשון, נס־ציונה ויבנה. (#6541) 08־493217

לבית הורים ברמת־גן, דרושים: אחים/ות + כוחות עזר + עוב־דים/ות מטבח. 03־741845 (#6861)

- יוצא צה"ל בעל רשיון נהיגה ג' עם ידע במבונאות וחשמל רכב. 731111 לעבד בגוסך. (#6862)
- בחנות הסרבות, לשירות משג־לבית הלקות, בשכר גבוה. (#7423) 03־236733
- מפקח נקיון אחרי בעל נסיון מו־כח בענף לאיזור גוש דן, עדיפות לבעל רכב. 03־260955 (#7458)
- דרושים בעלי טרמיוסים ומוגו־פרסטים להפעת עובדים ותלמי־דים + מנדים טופא, וארכמתכל, פר־טים: שרות אייל, רחוב אילת 32 תל־אביב. (#7475)
- דרושים עובדים/ות בקטיף, בג־חורין, מושב נוב, רמת־הגולן. (#7486) 067־63579
- מחסנאי/פקיד למוצרי מזון אפשרות גם למטייה, מקום עבו־דה יפו. טלפון: 03־825654 (#7705) 03־836310
- דיילת מכירות בגלות הימה נאה לעבודה אחה"צ. (#7712) 03־7512027
- הודעות (בית מלון מפואר), לע־בודה במשמרות + ארוחות, תנאים טובים. "תיבור" 03־297840 (#7870)
- לשלבי בוסם ברמת־גן, דרו־שים: מנהל קיון מטבח, מחסנאי בעל נסיון. 03־730141 (#7873) 03־730092

1700 למסג'יסטיות מקצועי־ות/מתלמדות, נאות, חוכמות ואינטלגנטיות. 03־229954 (#7998)

- 3000 ש"ח, למסג'יסטיות/מתל־מדות, נאות, וחוכמות ואינטלג־ניות. 03־203683 (#8124)
- דרושות בחורות מכל חלקי האר־ץ, למגור מבקים, עבודה מעני־ינת, משכורת גבוהה (לבעלות רשיון יינתן רכב לעבודה). (#6430) 03־737122
- דרוש עזר להרכבת תריסים וד־לתות מאלומיניום. לפנות: (#6433) 03־330508
- במעוז אביב, דרושה עוזרת לג־נת, מהסביבה הקרובה: (#8813) 03־473436, 03־450986
- למשרד פרסום, בחור/ה לאחר צבא, 12 שנות לימוד + קטנוע. 03־573354 במרץ הפואר. (#8674)
- מסקרים/ות איסות עם או בלי ני־סיון. "תיגבור" 053־23773 (#8675)
- מתמחים/ות מלחימים/ות מר־כיבים/ות עם ובלי נסיון. "תיגבור" 053־23773 (#8886)
- עובדים בלתי מקצועיים מאיזור השרון. "תגבור" 053־23773 (#8906)
- לחנות ספורות לעצמות ממסמר, בוגר צבא רצוי. 03־429487 (#9002)
- ליבואן דרוש עובד רציני הסמד (אפשרי גם עולה חדש). (#9043) 03־280020

דרושים טורים למכונות סריגה אלקטרוניות, בגוש "לינקס", למפעל סריגה חדש, שהוקם באיזור התעשייה, קרית־אריה בפתח־תקוה, ליד הכביש הרא־שי. בעבודה: 03־9234186־7 והבית בין השעות 06:00–07:00 בערב. 03־700722 רמי. (#9102)

- ל"פרגם מה" ברעננה, עובדים איות מקצועיות + נסיון. דחוף!! מהיום!! 052־453197 (#9107)
- למלון "מדדין": מסודרי, מלצ־רים, מלצריות, ברמן. 03־428161 (#9117)
- דרושה בחורה להדבקת תוויות לקסטות, הבוגר אחרי צבא + רקע טכני. לפנות במקום לרחוב 29 יסר, לטשה. (#9157)
- מפקח נקיון אחרי בעל יכולת ארגון ויוס עובדים המוכן לעבוד מעבר לשעות המקובלות. (#9309) 03־813133
- סטודנט/תיכוניסט לחלוקת עי־תוני בוקר בנוה־אביבים. (#9341) 052־84490 20:00
- חגר בעל מקצוע, שכר טוב למתאים, ברמת־גן. 03־230844 (#9343)
- דרושה עובדת אחראית לעבודה במבבמה בבמבר העורבה. 252257, (#9346)
- למפעל טקסטיל לעבודה ביום, רצוי רקע טכני, תנאים טובים. (#9515) 03־382277
- מתקין לרדיו טייפ וחג בריח לר־כב + נסיון. 03־5560239 (#9646)
- ל"אימפריה של קולנוע", מנה־ל/ת ספריות, ברמלה, לוד, ראש־ון־לציון, ירושלים. 02־224633, אשקלון 057־77947 (#9898)
- מחפשים אחות, כח עזר, מזור מתיסיסטית, טבח, בתנאים טובים. "מעונות מרגוע", שרת 14, רמת־גן. (#9969) 03־734121־5־6
- ל"בקודה" שומרות/דיילות, בסיס + אחוזים, שעות גמישות. (#10120) 03־455661

סקנדוסט בעל נסיון עשיר בהד־פסות צבע בממשב "מאיטקס" לעבודה ב־3 משמרות. 823472, (#10366) 833202

- עובדים רציניים למפעל אלקט־רוניקה בפלסטיק בר"ג. 03־7514218, (#10383) 03־229734
- דרושה עובדת לבית מלאכה לייצור ממניים, משכורת טובה!! (#10387) 03־825389
- לחברה לשילוח בינלאומי דרוש/ה פקיד/ת ייצוא עם נסיון של 3 שנים לפחות – הדגמה גאו־בלית חובה!! משרה מלאה 5 ימים בשבוע. 03־376658־9, (#10455) 03־376232־3

לסופרמרקטים באילת, עוב־דים/ות וקופאיות, תנאים טו־בים!! 059־71955, 059־75020 (#10525)

- דרושה עובדת לספריית סרטי וידאו. 03־294940, 03־202899 (#10543)
- להרוויח 45 ש"ח בהרבות טלפון. שכן, קרוב משפחה, חבר, אם יודע לכם שהם מעוניינים בלולת פלדה, התקשר/י, המסור/י פרטים ותגי־כה/י בעבלה שמנה. "תמנון" (#10576) 849337, 882740
- דרושות מסג'יסטיות 2,000 לחודש, הכשרה במקום. (#10612) 03־812883, 03־812884
- אם בית דתית, והדריכים מישי־בות הגוור, לישיבה תיכונית. (#10654) 052־29929
- דרושה בחורה עצמאית, דינמית ובעלת אותר לניהול מוגבן לילה. (#10659) 03־252270
- דרושים/ות פעלים/ות להדפ־סת משי טקסטיל. שעות גמישות. (#10672) 03־822067
- למפעל קרינגים, דרושים: 1) צעיר (אפשר לפני צבא) לעבודה במחסן ותבלות 2)עבודות למחסן. לפנות למשה, רחוב ראם 4 (פינת בן אביגדור) תל־אביב. (#10681)

מיידית!! לסטודנטיות בחצי־שה, אריזת הדסים, מגרים בפ־קום. 067־63565 (#10695)

- דרושים עובדים, לשוק יהושי מתכת. תנאים טובים. 03־822985 (#10696)
- דרושים עזרי תמכונים ברזול־נט, לעבודה במרכז הארץ ובחיבי קונסטרוקציה בבקעה. (#10705) 03־494035
- סטודנטים/יות לעבודה קוצ־איים/יות, בשעות הערב, באיזור רעננה, כפר־סבא. 03־422183־5 (#10725)

חונץ אחראי מוסך בעל קטנוע במצב תקין, בתמורה לשכר בד־רום התחלתי 1500 ש"ח + מע"מ, קדימות ליוצא יחידה צבאית מובחרת. טלפון: 03־267471 בין 09:00 ל־13:00. (#10768)

למושב תומר דרוש מנהל בית אריזה בעל ניסיון, מגורים במ־קום. טלפון: 02־941233, בערב: 02־941749, 02־941023 (#10770)

- בחור לאחר שירות צבאי + ידע טכני רשיון ג', לתפקיד מנהל עב־ודה במוסך מתכת – נרוסאות, בשכר גבוה. 03־370107 (#10785)
- לחנות צעצועים ומתנות, דרושה עובדת מסורה. 03־371858 (#10795)
- דרוש מתכנת אר.פי.ג'י. 2 עם חצי שנה, שנה נסיון ב־36/אס בכ־פר סבא. 052־442602, (#10824) 052־443590
- עובדים בלתי מקצועיים למפעל מוצרי חשמל בבני־ברק 706044 (#10848)
- ל"מבדיק", מכון רישוי, דרושים בוחני רישוי + תעודה. (#10894) 052־559159
- דרושים: מחסנאי + עובד מס־עים + מזכירה לכל היום, נסיון רצוי, שרותי השקיה נחלים. (#10909)
- למכירת תכשיטים מלאכותיים מסוג חדש דרושות: 1) בעלות נסיון מכירה בתוך ידיעות ההכנות. 2) מארגנת באורים. 3) יועצות יו־פי – לארגון חוגי בית. 03־330461 (#10946)
- בחור להפעלת מכונות עזר למוד־פס רציני רשיון לפרוטו ומושכוס. (#10991) 03־332971
- למפעל לייצור מנועים, דרושים עובדים צעיר רשיון נהיגה ג'. (#11300) 03־371922
- מורה/ת דרושה למפעל סריגה במכונות שטוחות. 03־829091, (#11350) 03־829684
- דרושים עובדים לתחנת דלק + עובדים לרחיצת מכוניות. (#11390) 03־393080
- דרושה עובדת למסנן מגאחזר אפקה לרציניות בלבד! (#11394) 03־454712

לסטודנטים/יות אקדמאים/ות יוצאי חיילים/ות סטודנטים/ות 135 ש"ח ליום עבודה!! "גליר" רקטיף רמת אביב ג', 09:00–13:00, 16:30–19:00 (#11421)

- דרושים עובדים בעלי רקע טכני למפעל בקרית אריה. 03־9230773 (#11534)

מגוון עבודות מעניינות בתחו־מים שונים הנמצא ב"אמור־עש". (#11454) 03־919003

- דרוש בחור לאחר שירות צבאי, עדיף נשוי עם השכלה תיכונית חר־בה. 830992 (#11598)
- למשרד אמרנות בחור צעיר מוכשר לעבודה מיידית. 03־299333 בשעות העבודה בל־בד. (#11587)
- לפרויקט באוניברסיטה בר־אילן דרוש מתכנת לנפל במשרה חלקי לפי שעות. ידע ונסיון בבייסיק ובשפת מכונה, אפשרי סטודנט, לפנות לנועם. 03־718349, (#11639) 03־242019
- דרושות מסג'סטיות בשכר גבוה, מ־2500 ש"ח + בונוסים. (#11724) 03־283635
- אפשרי/ת מכירה לשיווק תוכני־ות תוכנות לאוניברסיטה וקופות גמל. שכר 1500 נטו, עדיפות לעובדי/ות בקיים תפורים ו/ות לכל חלקי הארץ. 052־541047, (#11737) 052־541946/7

100 ריחוד לאחה"צ, בחורים/ות, יוצאי צבא, להפגה מבית לבית. 03־781634, 03־734221 (#11754)

- לחברת "AMO" דרושות דיי־לות מכירה, לחנויות שקם בבאר־שבע, תל־אביב וחיפה. תנאים מעולים. 03־7514978, (#11756) 03־7513263
- דרושים/ות עובדי/ות נקיון, לבוקר ואחה"צ, בתל־אביב והסבי־בה. 03־721256 (#11807)
- לחוויותיים באשדוד ואשקלון, דרושים עובדים בענף הגילום, לחצי משרה, יתרון לבעלי נסיון. 055־34571, ביום א' 13:30–14:30 (#11814)
- דרושים עובדי ייצור למפעל לייצור קופסאות קרטון בבדים, לחיילים משוחררים עד גיל 35. תנאים טובים למתאימים. (#11820) 03־5511541
- דרוש אדם מבוגר או מנסיונ־ר לעבודה במכירות, תנאים טובים למתאים. טלפון: 03־5513130 (#11871)
- דיילות לסידור מוצרים בסופ־רמרקטים בכל הארץ 4־5 שעות ליום, רצוי בעלות נסיון + רכב. (#11877) 052־20253
- מטפל אחראי לבחורה נכה, בעל נסיון בלבד. 456071 (#11896)
- למפעל תעשייתי גדול בגוש דן, דרושים מכונאי אחזקה, בוגרי בי"ס מקצועי. המעוניינים יפנו למ־חלקת כח אדם. טל: 03־740851 (#12047)
- דרושים בעלי יכולת לאיתור יזו־מות ודרשות, בענף הבניה והנדי־סות, לפנות ת.ד. 2059, בני־ברק. (#12139)
- לחברה מסחרית בתוא"ג דרו־שים בחורים לעזרה בסידור סחו־רה. ידיעת האנגלית הכרחית. (#12222) 03־9711172־3
- דרושים פועלים מקצועיים לפי־ליש תקיון בדירות + נסיון. (#12242) 03־889415

לחברת יבוא מוצרי חשמל ביי־תיים, דרושות מדגימות (מעל גיל 30), עבודה בדעסות שיווק בת"א + קניון, בחיפה, בבאר־שבע וירושלים. 03־201622 (#12293)

- דרוש צבעי לצביעת פרגולות בדירות, לעבודה קבועה!! (#12329) 03־440866
- דרושים מנהלי עבודה, יוצאי יחידות מובחרות בלבד!! ידע בהנהגה. ביום א' 03־440866 (#12371)
- מנהל מכירות מנוסה – מוכרים לכלבו־שלום. 03־292407, (#12378) 03־642924
- קופאית רצינית ואחראית לסופ־רמרקט גדול בתל־אביב. 03־224081, תנאים טובים. (#12396)
- למכון ישראלי לחינוך דרושים/ות סטודנטים לעבודה בשעות הערב, למתאימים משכורת הכנסה גבוהה. 03־729534 (#12430)

אנשים שאוהבים עבודה עם אנ־שים לקריירה חדשה, מעניינת ורווחית. מעל גיל 23, השכלה תיכונית, הדרכה מרץ ויכולת התמדה. להתקשר לעומר או אבי. 03־612780 (#12432)

- לעזרה בניקיון ובישול, במרכז הדרות, בתל־אביב. 03־473217 (#12442)
- לעבודה בסופר מרקטים, מס־דרים, בודקים בסחורים ועובדי ניקיון. 03־661013 (#12462)
- איש מכירות מנוסה, לסוגי מוק־טים, רצוי רכב מסחרי. (#12477) 08־468053
- נערים/ות לביצוע עבודות כלל־יות בבורסה לנ"ע לתקופה ממוש־כת. אחד העם 54, ת"א מחלקת כ"ח אדם. (#12492)
- דרושים עובדים מקצועיים לפר־גולה, גלידריה, ומלצריות. דורי ויוכי. 03־747270 (#12500)
- למפעל ייצור אריזות ברוזון ת"א דרושות עובדות לא מקצועי־ות, במשרה מלאה כולל יום שישי. (#12503) 630062

למבנגע ארצי, לאור השנה, דו־ים בעלי בשר אחדנוי רכב. (#12517) 03־660441/3

קבלת מודעות 24 שעות ביממה
לוח מעריב
ומשפחתיות
885-885
לבעלי כרטיסי אשראי

לך על בטוח לוח מעריב

■ פועלים/ות לעבודות ייצור בתעשיה, תנאים טובים. "א.נ.ה" (#12522) 03-203052/3

■ מלגזנים מנוסים, לעבודה מיידית, תנאים מצויינים. "א.נ.ה" (#12532) 03-203052/3

■ לדפוס רב: דפסי אופסט מקצועיים, חצי גליון, [illegible] (#12569) 03-824562, 03-835362

■ דרושה מרכזנית לחברת מחשבים, מ-7:00 - 17:00, 5 ימים בשבוע. 03-335518, 03-332808 (#12571) 03-339472

■ לחנות פרחים, עובדים/ות מקצועיים/ות + שליחים. 03-286374 (#12725)

■ 1. [illegible] 16:30-7:00. 2. עובדות נקיון מ-7:00-16:30. [illegible] (#12731)

■ לחברה למסחר בינלאומי בתל אביב בוגר לאחר צבא, ידיעה באנגלית. (#12809) 03-226772

■ [illegible] (#12865) 03-912664

■ דרושות עובדים/ות לא מקצועיים, לפני גיוס מגיל 18, לעבודות שונות בייצור. 03-381742 (#12866)

■ באיזור התעשיה חולון, דרושים פועלים למפעל לקרמיקה. (#13001) 03-5592352

■ פועלים למפעל לייצור [illegible] (#13023) 03-810913

■ דרושה [illegible] בחורה רצינית לעבודה במוסך. 052-22668 (#13041)

■ לאוטוסרוויס, דרושים מתקינים מקצועיים לעבודת אזעקה ורדיו למכוניות. 03-338828 (#13166) 03-338383

■ [illegible] (#13255)

■ [illegible] (#13268)

■ [illegible] 08-454651, 03-5464514 (#13311)

■ [illegible] 03-822973 (#13320)

■ [illegible] 03-5360153, 03-5360288 (#13391)

■ [illegible] 03-219557 (#13402)

■ [illegible] (#13520) 03-7318414

■ [illegible] (#13529)

[illegible] (#13550) 03-379585

■ [illegible] 052-441254, 052-447755 (#13567)

■ [illegible] 03-371737 (#13572)

[illegible] 03-742046 (#13576)

■ [illegible] 20:00. 725567 (#13583)

■ [illegible] (#13613)

■ [illegible] 03-446251 (#13614)

■ [illegible] 03-372589 (#13661)

[illegible] 03-622704 (#13713)

■ [illegible] 03-9242777 (#13741)

■ [illegible] 03-256145 (#13772) 03-916280

[illegible] (#13794)

■ [illegible] 03-780950 (#13810)

■ [illegible] (#13852) 03-224081

■ [illegible] 16:00-09:00 03-589538 (#13953)

■ [illegible] (#14037) 03-900881

■ [illegible] (#14090) 02-699886

■ [illegible] (#14232) 03-5592352

לתשומת לב המפרסמים בלוח מעריב

כל המעוניינים להמשיך לפרסם את מודעותיהם לאחר הפרסום הראשון, מתבקשים להתקשר לטלפון [illegible] ולמסור את מספרי הפרסום הרצויים וכן את מספר הקוד כפי שהודפס בסוגריים בסוף המודעה (#—). הפנות לפרסום חוזר הנה ללא תשלום [illegible] עד 4 שבועות מיום הפרסום הראשון. בקשות לפרסום חוזר או להפסקת פרסום חוזר מתקבלות כל יום עד שעה 18.00 ובערב שבת וחג עד שעה 11.00 בלבד.

הנהלת מעריב

אחרות

[illegible]

גזירה ותפירה

[illegible]

הנהלת חשבונות

[illegible]

דפוס

■ דפס מעולה, היידלברג 1/4, תנאים טובים למתאים. 03-823534 (#7853)

קבלת מודעות!
מ-8.00 עד 20.00
לוח מעריב
עד 60 יום אשראי
03-727630
03-739297
03-738707
לבעלי כרטיסי אשראי

صكنا من الاهل

هكذا من الاصل

לך על בטוח לוח מעריב

■ למפעל שזור ידע באזור צולה פקיד/ה מנוסה, רצוי נסיון בתוכנה, 5 ימי עבודה, 08:00–17:30. (#17840) 03-494071

■ מקבל תיקי הנהח"ש של חברות ופרטים במחשב + אצל הלקוח. (#18125) 03-725172

■ מנהל חשבונות עצמאי, צעיר, בעל נסיון, ידע בהפעלת מחשב אי.בי.אם. פי.סי. 03-808954 (#18204)

■ קלדנית לאי.בי.אם. ידע בהנהח"ש למשרה מלאה/חלקית. (#18324) 03-232592

■ משרד להנהח"ש ויעוץ מס מיד מן המקצועי: דוחות שנתיים, מ.ע.מ, התאמות בנקים, מיסים, במחירים מוזלים. 03-7511489 בערב: 03-7518371 (#18375)

> ✓ דרוש/ה מנהל/ת חשבונות סוג ב"ג, נסיון בעבודות מחשב ל.פ.מ. קליבר 14, קומה ו, ת"א (#18429)

■ דרוש מנהח"ש, 3 שנות נסיון למשרה חלקית, קורות חיים מוסר קודם לשלוח לת.ד. 13288 תל־אביב, עבור מנהח"ש. (#18503)

> ✓ למפעל לקונפקציה דרוש/ה מנהל/ת חשבונות, עדיפות לבעל/ת ידע בהפעלת מחשב. 03-661907 ,03-657018 (#18528)

■ לחברה מסחרית דרושים: 1) חשב חברה 2) מנהל חשבונות סוג ד'. 04-671856 (#18575)

■ מנהח"ש, סוג 2 + 3, נסיון שנה אחת לעבודה, בעלת אתגר, תנאים ושכר טובים. "תיגבור". 02-240438/9 (#18722)

> ✓ לחברת יבוא ושיווק דינמית, דרוש מנהל־חשבונות, קורות־חיים + נסיון, שכר מבוקש (+ שכר אחרון) לפנות לת.ד. 36382, ת"א 61363 (#18799)

■ למשרד הנהח"ש ויועץ מס, מקידה חשבונות + ידע ונסיון במשרד דומה. 03-864117 ,03-381926 (#18889)

■ הנהח"ש יעוץ מיסים, לעצמאים וחברות, מנהח"ש מנוסה, מחירים נוחים. 03-907788 (#18972)

■ לחברה בענף הבניה, דרוש שכר רציני ומסור בנושא פיקוח על אחראי מלקוחות. רצוי ידע בהנה"ח. 03-7519035 לאלבט. (#19230)

■ נפלת במיסים מס הכנסה!! וביקורת מתישה!! תיחכם ויעוץ חייתם!! 03-239553 (#13333)

חשמל ואלקטרוניקה

■ למפעל אלקטרוניקה ליד הקריון, בחורה להלחמה, הרכבה ותווט מעגלים, עם נסיון, למשרה מלאה. (#6759) 03-703885

■ חשמלאים מוסמכים לעבודות אחזקה, בחברה צבאי במרכז הארץ. 02-382076 ,02-520538 (#14347)

■ דרוש חשמלאי רכב מעולה, לשיפוץ קרבורים ואלטרנטורים. (#20238) 03-802125

■ לב.ס.ק הנדסת חשמל דרושים טכנאי חשמל, אלקטרוניקה, חודשי לוחות חשמל + נסיון בלבד למערכות פיקוד ובקרה (#1716) 03-820586

■ דרוש בוגר טוב לעבודה קבועה בחשמל. 03-766921 ,03-702049 (#3469)

■ חשמלאי תעשייה + 3 שנות חוק בתעשייה. 03-911646 (#3695) 03-911321

■ דרושים חשמלאים לעבודה קבועה, ולעבודות זמניות. 373082, 375258, 371306 (#4699)

■ "ללוחות פז", דרוש חשמלאי לוייט לוחות חשמל עם נסיון. (#5702) 803899

■ חשמלאי־בנין מקצועי, לקבוצת עבודה מגובשת. "תיגבור" (#7911) 03-297840

■ ל"הדריון אלקטרוניקה" בע"מ, דרושים: 1. אנשי שיווק בתחום ספקי כח, ממירים ומערכות אל־פסק. 2. טכנאי/הנדסאי אלקטרוניקה לבקרת איכות. 5 ימי עבודה. (#10251) 03-9230091

> ✓ דרוש חשמלאי מוסמך, רצוי בעל ידע בקירור, לעבודה בחברה ציבורית באיזור ת"א. (#10723) 03-330265

■ פועלות ייצור באלקטרוניקה, רצוי ניסיון במיקרואלקטרוניקה, תנאים טובים. "א.ו.ת." (#10924) 03-203052/3

■ מלחימות לאלקטרוניקה, לחברה ברמת־גן, ל־5 ימים בשבוע. (#10935) 03-7517003

> ✓ דרושים חשמלאים לעבודה זמנית או קבועה אפשרי בשטח אחה"צ, משכורת נאותה. 03-371306, 03-375258, חיים סמי 0221 03-291251 (#11013) 03-373082

■ דרוש חשמלאי, למפעל באזור לוד רמלה, לאחזקה כללית ותשמל. 08-226652/3, ובערב: (#11388) 055-91331

■ ל"ציוד" חשמלאי מוסמך, הבודי ניסיון במוסכים אמריקאים חדישים + מיפול נגה, בתנאים מצויינים. 03-5464514 (#12188) 08-454651

■ למפעל לשפוץ מכללים, באזור בני־ברק, מבוצאים חשמלאי רכב, נסיון. 03-781240 ,03-784808 (#12454)

■ לא.ו.ת" דרושים: 1) טכנאי אלקטרוניקה; 2) מבקרי איכות.מנוסים. תנאים טובים. (#12530) 03-203052/3

■ חשמלאים, לחוס עטרות פיקוד ובקרה. מ.פ.ט.ק (#12939) 03-820586

■ לחברה ארצית, דרוש טכנאי למכונות בכיסה תעשייתיות, רצוי חשמלאי מוסמך, ידע באלקטרוניקה. (#13094) 03-709195/6

■ דרוש חשמלאי תעשיה ובנין, בעל נסיון. 03-373776 (#13290) 03-5515590

■ פועלים/ות לעבודת ייצור באלקטרוניקה, תנאים טובים. "א.ו.ת." (#13335) 03-203052/3

> ✓ מתוותות/מלחימות, מנוסות, לעבודה מיידית, תנאים טובים. "א.ו.ת." 03-203052/3 (#13374)

■ חשמלאים ועוזרי חשמלאים, לעבודה קבועה ותנאים. "איוש" (#13686) 03-241855

■ חשמלאי תעשייה, לעבודות אחזקה ואינסטלציה. מחכת קמה דנן, סוקולוב 41, בני־ברק. (#13801) 03-780950

■ חשמלאי אוראי + נסיון בתוגים, תנאים מעולים. 053-47930 (#16363) 03-7517855

■ לנ.ב. בע"מ, דרושים: חשמלאים בעלי נסיון. 03-866436 (#16384)

> ✓ חשמלאי עם נסיון בתעשיה לעבודה בתחום החשמל, רצוי ידע בפיקוד ובקרה ונסיון בהפעלת עובדים. נא לפנות בכתב יד בצירוף תולדות חיים, ת.ד. 101 סבוק ולציין עבור חברה הקלאית השקעה ביהוא. (#16394)

■ דרושים חשמלאים עם ניסיון. לפנות עציון 03-807450 (#16496) 03-804226

■ למשרד ציבורי בתל־אביב, דרוש חשמלאי אחזקה מוסמך. (#17576) 03-255428 לבריאות.

■ לחברה קבלנית לעבודות מיזוג אויר מרכזי, דרוש חשמלאי. (#18180) 03-241027, 247086

■ חשמלאי שרות מנוסה עם רשיון לעבודות חוץ. 03-210039 (#18224)

■ לאיזור כפר־סבא, חשמלאי תעשייתי, נסיון לעבודה מיידית לפי שעות, יום מלא, תנאים טובים למתאימים. "תיגבור" (#18669) 03-282257/8

■ מלחימות מחווטות + נסיון במעגלים מודפסים תנאים המעשייה, 5 ימי עבודה הסעות + ארוחות, שכר גבוה. "תגבור". 03-297840 (#18741)

■ מלחימים/ות מחווטים/ות מבוגרים/ות רצוי ידע בקריאת שרטוט, תנאים טובים. 03-5464514 (#18860) 08-454651

■ דרוש חשמלאי רכב, 3 שנות נסיון בעבודה. 03-709642 (#18981)

■ חשמלאי מנוסה לשיפוץ סטרטרים, לפני מנוסה ללימודים. (#19217) 03-9230773

■ דרושים חשמלאי בנין בתעשייה עם נסיון. 231851, בערב. (#19662)

■ "הדריון אלקטרוניקה" בע"מ, דרושים: 1) מחוותות/מלחימות בעלות נסיון. 2) מרכיבים מכונים לעבודות אלקטרוניקה, 5 ימי עבודה. 03-9230091, פתח־תקוה. (#17166)

טבחים/קונדיטורים

■ לסלון "רק" תל אביב דרושים טבחים בעלי נסיון. המשמרים יפ־נו למלקות כח אדם, הירקון 99 תל אביב. (#9238)

■ דרוש טבח/ית מקצועי/ת, שיף למסעדה באזור התעשיה ב"ת, אפשרות לשותפות. 03-9234224 (#15011) 03-9366155

■ טבח, ידע באוכל בינלאומי וער מזנון, למסעדה בדיזנגוף 138 (#1281) 03-237794

■ לבי"ח אסותא דרוש/ה טבח/ית. טלפון: 03-240185 לגב' הלל (#6014)

■ דרוש קונדיטור לעבודה מיידית (#7616) 03-390548

■ למסעדה אירופאית בדיזנגוף סנטר, טבח ראשי, ראש טבח אחראי, לראיון 10:00–17:00 03-257597 (#10901)

■ טבח מנוסה למסעדה איטלקית. 423938 לקבי זיימן. (#11863)

■ לסלון אקספלוסיבי בתל־אביב, דרושים טבחים מנוסים מכל הארץ. 651111 לזהר. (#12841)

■ קונדיטור רציני ומנוסה בתעשיה, לבוטיק שכר גבוה. 03-230439 (#13585)

■ דרוש קונדיטור ועובדים עם נסיון + משקל אלקטרוני. (#16205) 053-37842

■ למסעדת פועלים, דרוש/ה טבח/ית לפנות דוד/נתן. (#17355) 03-809076

■ עוזר קונדיטור יוצא צבא, לקונדיטוריה בתל־אביב. 265814, בבוקר. (#17917)

■ למסעדה חלבית ברמת־אביב, טבח/עוזר, תנאים טובים. (#18172) 03-415571

> ✓ דרושה מבשלת־טבחית לבישול 60 ארוחות כל יום, 5 ימים בשבוע. שעות העבודה 10:00–18:00. שכר חודשי נטו 500 ש"ח. לפנות לגב' דבורה (#9151) 03-5592446

> ✓ לברב ארועים יוקרתי דרושים טבחים עם נסיון במלונות 5 כוכבים. 664304-5 החל מסוכ"ש. (#15703)

טכנאים/הנדסאים

■ דרוש טכנאי התקנות לטכשירי קשר. טלפון: 03-310606, בין 15:00–18:00 (#9133)

■ דרוש בוגר ב־טכנאי טכנאי אלקטרוניקה, לתיקון מכשירי וידאו, טלויזיות, ללא נסיון קודם. ת.ד. 327, רמת־השרון. (#15186)

■ דרוש טכנאי מנוסה לטכונות צילום מסמכים. יכולת ארגון וניהול, תנאים טובים. ת.ד. 3298, רמת־גן. (#20139)

■ לפיקוח ביצוע כבישים דרוש טכנאי מנוסה, להתקשר: (#294) 03-251585

■ ל"דהאל" טכנאי וו.אר.סי דרג ב'. יוצאי חיל קשר בלבד. (#1103) 055-33644

■ דרוש מתקין אנטנות לטכשירי קשר, רשיון נהיגה, ידע ומסין מרכת. לפנות: לבינסקי 71, רמת־גן. (#1176) 03-7519243

■ טכנאי קור ומיזוג אויר + נסיון ותלמידים. 08-228717 (#1233) 08-230994

■ למשרד אדריכלים, הנדסאי מנוסה למשרה מלאה. 03-287379 (#1836)

■ הנדסאי ייצור למפעל טקסטיל, עם נסיון בתחום ניהולת תרכוזת, איזור המרכז, קורות חיים בכתב יד. ת.ד. 189 רמת־גן 52101 (#4703)

■ טכנאי שרות למערכות שקילה אלקטרוניות ומערכות תעשייתיות "אלפא" בני־ברק. 03-798414 (#4886)

■ מהנדס/הנדסאי בניין, במנהל מכירות בשטח בירוד ואיטום, בעל קשרים עם אדריכלים וקבלנים, למפעל פרטי בחולון, ת.ד. 2905, תל־אביב 61028 (#5171)

■ לתחזוקה אנטנות, דרוש טכנאי בעל רצון ואמונות לעבודה, תנאים טובים!! (#6951) 03-770351

■ טכנאי/הנדסאי ייצור מתמקד אוזוני מעניין למפעל בבני־ברק. (#7301) 03-776062

■ טכנאי אלקטרוניקה עם נסיון במעגלים מודפסים + רשיון נהיגה. (#8790) 7511587, 7514896

■ טכנאים/הנדסאים ואיש אחזקה, לקליטה במפעל פלסטיק בקבוץ תגן. 02-941855, בר'. (#9008)

> ✓ הנדסאים/טכנאים לאלקטרוניקה, לעבודה באשדוד, רצוי נסיון בתעשיה. 063-36948 (#9475)

■ הנדסאים/ות מנוסים למשרד אדריכלים בתל אביב. 03-263512 (#9950) 03-264506

■ למשרד תכנון, דרושים הנדסאים עם נסיון בתכנון ויזוד אלקטרוני. 03-257591 ,03-210805 (#10300)

■ דרוש טכנאי שירות למערכות קול, בכל רחבי הארץ, נסיון הכרחי. לפנות: 03-732044 (#10642)

■ עובד, אפשרי בנסיון, לתיקון כלי אוויר ו/או חשמל. (#11295) 03-375894

■ טכנאי תקשורת – טלפונים, בעל נסיון לתוני נסיון. 03-293023 (#11470)

■ טכנאים והנדסאים עד 30 בענף המחשבים, הפלסטיקה, המתכת, הבנין החקלאות לקליטה (לא בשכירות) בקיבוץ וקלוט!! (#11991) 069-44396 בעבודה.

■ ל"רדאל" הנדסאי/טכנאי עם נסיון, בטלוויזיה ובוידאו. (#12291) 055-32221 ,08-455904

■ לאלגן, טכנאי שירות לטכונות כביסה ותנורים + ידע בקירור. (#12313) 03-7517470

> ✓ למשרד דוזי בתל־אביב דרושה לבוחנית – טכנאות ב־¼ משרה. לפנות טלפון: 03-240007 (#13008)

■ מבצעים תיקון מכונות תעשייתיות "סנתקס" חומי אלקטרוניקה. (#13010) 03-7515376

■ לחברה קבלנית לעבודות מיזוג מרכזי, דרוש טכנאי. 03-247086 (#13174) 03-241027

■ ברמת־השרון, טכנאי טלויזיה וידאו מנוסה לעבודה במעבדה בקבלנות. (#13196) 03-403554

■ טכנאי שרטט, למשרד אדריכלים. מנוסים בלבד יפנו: (#13549) 03-262571

■ למשרד תכנון, דרושים הנדסאי מכונות עם נסיון בתכנון ויזוד אלקטרוני. 03-257591 (#13672) 03-210805

■ דרושים הנדסאים/טכנאים מכונות/חשמל לניהול משמרת. "רוג דופלט" המעיין 9 פינת הגלר 8, אזור התעשייה, חולון. (#14499)

■ ל־ב.ת.נ. דרוש טכנאי מיזוג אויר מנוסה. 052-448574 (#14621) 03-738534

■ הנדסאי חשמל, נסיון בהכרחות השוק, גיל עד 35. "איוש" (#15702) 03-241855

■ למפעל פלסטיק בהרצליה דרוש אחראי משמרת (טכני) עם נסיון בענף ההזרקה. 052-554441 (#16488) 052-554848

■ דרושים טכנאים או הנדסאי בניין לביקורת נכסים, באיזור באר־שבע והדרום, בעלי ניסיון, העדפה עסק מרשה ורכב. מתאימים יפנו לטלפון: 03-612489, 03-624077 ב־08:00–10:00 (#16600)

> ✓ דרוש צעיר נמרץ, אחרי שירות צבאי, בעל ידע טכני לעסק בעיבוד הידראוליקה וצנרת. (#16623) 03-375107

■ מהנדס/ת בנין מנוסה, למשרה מלאה. 266563, 218079 (#17065)

■ הנדסאי/ת שרטט/ת בנין ידע בקונסטרוקציות בעל/ת נסיון, להקומה מגובשת. "תיגבור" (#17452) 03-297840

■ טכנאי אלקטרוניקה (יוצאי חיל קשר – בצ"ה) נסיון בבדיקה ותיקוני ו.אר.סי. (במשמרות) הסעות + ארוחות שכר גבוה. "תיגבור" (#17460) 03-297840

■ טכנאי למכונות צילום מסמכים, רציני עם נסיון. 03-3361567 (#17554)

> ✓ איש שיווק בעל ידע ונסיון מרכז, בציוד היקפי למחשבים אל־פא מסופים ומדפסות בע"מ. 03-494190 ,03-497402 (#17653)

■ למפעל אלקטרוניקה באלקנה דרוש טכנאי – הנדסאי חשמל אלקטרוניקה, מנוסה עד גיל 35 ורשיון נהיגה הכרחי. טלפון: 03-733289 לעולה, 03-9362035 לזייטל. (#17731)

■ דרוש טכנאי קור ומיזוג אויר עם נסיון. 708884 הנביה: 789026 (#17987) מוציק

■ מהנדס/הנדסאי/טכנאי אלקטרוניקה, או מכונות, מסביר או מקלט לקיבוץ נשר, יש נח לחביוע לך, נא התקשר אל נוני שמגון 067-58611 או 067-58755 (#18309)

■ הנדסאי ושרטטת חשמל, בעלי נסיון דרושים למשרד תיכון, לה קשר אתה"צ. 03-200425 (#18709)

■ לחברת מעליות, דרוש מעליתן מוסמך. 03-955685 ,03-957080 (#18947)

■ ל"סנה" דרוש טכנאי אלקטרוניקה בעל נסיון במערכות סטריאו. (#19026) 03-255983

■ דרוש טכנאי למעבדת "אלפור" ניסיון בסטריאו. 03-256788 (#19083)

■ דרוש טכנאי קשר ואלקטרוניקה לחברת תקשורת ארצית, עדיפות לבעלי נסיון בציוד קשר אלחוטי. עבודות מגוונות בנושא התקנה פיתוח שירות, מקום עבודה בפתח תקוה. טלפון: (#19199) 03-900041

■ ל"אסוס – מכשירי מדידה", דרוש הנדסאי אלקטרוניקה, בעל ידע במיכשור תעשייתי לאחר שרות צבאי, בעל יוזמה ורשיון נהיגה, לפנות בכתב לת.ד. 309, אזור התעשיה הרצליה ב' 46103 (#5965)

יהלומים ותכשיטים

■ לטייצים, דרושים בדיגים, פרנת וקבלנים. 03-268513, 9:00–17:30 (#562)

■ מלטשה להשכרה בפתח תקוה 16 מגלות + כספת. 03-915273 אחה"צ. (#841)

■ פועל לחוות ברלנטין למטה. טלפון: 03-379445 (#977)

■ ללמוד מקצוע מעולה שיבוץ יהלומים אצל בני. 053-42170 (#3387)

■ דרוש מעמר טוב, בתנאים מיוחדים, לא בשבת. 03-901478 (#4920)

■ לטייצים!! דרושים קבלנים לכל האבן + פועלי לוח. דוגייסט ישומים 827636 (#6881)

■ דרוש, ברלנטין למטלה, בר אביגדור 2, תל־אביב. 03-332342 למסקה. (#7456)

■ דרוש קבלן לייסור יהלומים, בקרעים פלצים וצ'יפסים. (#10871) 03-7510029

■ למפעל לתכשיטים, דרושות עבודות רציניות. 03-663229 (#11551)

■ לחברה מלטשת יהלומים 17 מגלות, 87 מ"ר. 053-40182 (#12093) 053-46039

■ טיפרים בכסים פועלים לכל החלקים בתנאים מצויינים. (#12340) 03-909576

> ✓ דרושה קבוצה קבלנית בעלת רשיון ייצוד לטייצים ובסים קים – 7514264-5-6 (#12749)

■ להשכרה מלטשה, 10 מגלות + משרד + כספת + טלפון. 03-5563698 ,03-761278 (#14129)

■ דרושים פועלי ברלנדיר למטה ומכונות רונדיסטים. טלפון: (#18976) 7513614

■ למטבב תכשיטים, דרושה עובדת מנוסה, תנאים טובים למתאימה. (#19224) 791741

■ במפעל תכשיטים שלמים, יד למים, שעוניסטים, צורפים ומשבצים. 03-7514907 (#1985) 03-7516176

מהנדסים

■ מחלקת תכנון פיננסי וביטוחי חיים של א. אילן, סוכנות הביטוח עם המלפל מתרחבת, באה הזמנתך לצוות עם המלפל, גם במשרה חלקית. 03-5464333, להפנות, סודיות מובטחות. (#10199)

■ סכנאי אלקטרוניקה, מוממה בתקוני וידאו ומערכות סטריאו, עם ניסיון 5 שנים ומעלה. (#20244) 03-384914/5

> ✓ מהנדס/ת בניה לתיכנון (ניסיון 2 שנים), בתחום כבישים/עבודות עפר, באזור תל־אביב (#4006) 03-240207/8

■ למשרד תכנון כבישים ברמת־גן, דרוש מהנדס עם נסיון בתכנון. 449373, 250098, 722595 (#4558)

■ דרוש מהנדס חשמל (טכנאי מנוסה), בשטח עם חוק ובקרה השולט באנגלית ועברית, לטיפול בפרוייקטים ומכירות. 053-38731 ,03-7519146 בערב. (#5405)

■ לחברה השקעת בתכנון הקמת מתקנים בדרומי הארץ, דרוש, לפי שרדה בתל־אביב, מהנדס מכונות/בנין. לפנות לת.ד. 22581 תל־אביב 61225 (#7407)

■ מהנדס מחשבים צעיר – נסיון בתוכנה. מהנדס כימי – נסיון בריסק זהב במעבה תיופי אלקטרוליסי, לאזור ירושלים. 03-239134 (#10668)

> ✓ לתאום השמת כח אדם בכיר, דרושים מהנדסי תעשייה וניהול ומנהלי שיווק מכירות. טלפון: (#10729) 03-203107-8

■ דרוש מהנדס/טכנאי לתכנון מנוח כבישים ותנועה, בעל כושר הבעה בכתב. 03-786949 (#12150) 03-706119

■ לפיתוח שיטה לתפרזת חומרי אזרחי מתוך אבקה ביתנות, דרוש מהנדס, פיזיקאי או בעל כישורים דומים. 776556, 771131 (#14968)

■ מהנדס ייצור/מכונות, 3 שנים נסיון + כושר מכירה ההתנאצות בבוחנים ובאשדוד. 03-241855 (#17457)

■ למפעל בתחומי גדול מהנדס חשמל ראשי + נסיון. 055-38215 (#17495)

מוכרים/ות

■ לשנמת "התינוק" נשים וילדים, דרושה מוכרת מנוסה, מ־09:00 עד 13:00, לפנות בבכר המדינה. (#6517) 03-456344

■ דרושות מוכרות מנוסות לחברה מסחרית, בענף התיירות, לעבודה באופנתה במגל תשמה ק־רגויון, דרושה שלישה מוהלטת בשפות זרות. לפנות בכתב יד. ת.ד. 33749 תל־אביב 61337, סודיות מובטחת. (#14995)

■ "לבקרי", דרושה מוכרת מנוסה לאזור הנמלים. 03-7519425 (#7640)

■ דרושה בחורה נאה לחנות מעורבים, בבמון תל־אביב. 03-443256 (#20241)

■ לבוטיק פילאסו בכיכר המדינה, מוכרת מנוסה לאחה"צ + יום שישי. 494361, 250515 (#1423)

■ מוכרת לבוטיק בת"א (ליד הבורסה). 660911, 656766 (#2662)

> ✓ לחנות ספרים דרושה עובדת אחראית, בעלת ידע באנגלית. 03-478608 ,03-739335 (#3298)

■ לחנות דינמיק בקניון רמת־גן, דרוש מוכר/ת מנוסה למחלקת צילום!! תנאים מצוינים לעובדות/ת המתאימים!! פרטים בבוקר. (#3438)

■ איש מכירות לציוד חשמלי לתעשייה, ליצרני לוחות חשמל, סיטונאי חשמל ומפעלים. 5 ימים בשבוע, העבודה בחברה משפחתית, רצוי בעל נסיון בתחום הח"ל. פרטים בטלפון: 03-335310 (#3452) 03-335305

■ מוכר/ת לאופניים, רצוי בעל/ת נסיון האופנה. 03-379288 דוד. (#5670)

■ לסניף "כתוני" הרצליה, דרושות מוכרות וקופאיות לעבודה קבועה, תנאים טובים למתאימות. לפנות למנהלת הסניף. 052-81523 (#6627)

■ בחורה נאה לעבודה בחנות מכשירי כתיבה ומתנות, ברמת־גן. (#6871) 03-764625

■ מוכרות אחרי צבא לבלבר בחורה ובבאר־שבע. 03-427483 (#8878) 03-9233366 ,053-99010

■ דרוש מוכר/ת לסטכנדי שתף, עם נסיון בעבודה. 03-859189 (#8978)

■ בבבשתיים, נערה תמימה ובעלת ניסיון, לחנות לכלי־בית ומתנות. (#9269) 03-324125

■ בכפר־סבא, לחנות לתמרי חשמל, איש מכירות ליום עבודה שלם, תנאים טובים. 052-25255 (#10076)

■ בחולון, תכשיטי מוסי, דרושה מוכרת מנוסה לעבודה מפרתלת. (#11474) 03-885550

■ למרכזיות זהבי בתל־אביב דרושה, למשרה חלקית, מוכרת מנוסה. טלפון: 225670, בין: 09:00–13:30, ובין: 16:00–19:00 (#11971)

■ לחנות למוצרי תינוקות במבנייים, דרושה מוכרת מנוסה. (#12264) 03-726786

■ לשילב בראשה, מוכרת לבגדי אם לילדים, לראיונות. (#12906) 052-455571

■ מוכרת לחנות מפעל, באזור התעשייה בהרצליה, 5 שעות ביום. 052-559628 ,052-550959 (#13626)

■ מוכר/ת לבימ"ש בתל־אביב. (מכסיט/ית, עברית + אנגלית. (#13680) 02-223796

■ לאמריקות הדינים, רמת־גן, דרושים מוכרים/ות + נסיון, לעבודה חלקית/שלמה. 7513606 (#14562)

■ דרוש מוכר/ת לסוכנות "באר" בראשל"צ. 03-9643737-8 (#14649)

■ דרושה מוכרת לבוטיק "ביטי אקסלוסיבי" כיכר־המדינה. (#15277) 03-452822

■ לחנות טונה שותפת בקניון אילון, דרושות: מוכרות, קופאיות, מנהלת מלקה, כגון ושיש. אחוזי רציני תנאים טובים וגם שעות נוחות. לפנות לחברת טונה, טברסקי 12 תל־אביב 03-335221 בין השעות 08:00–16:00 לבה אדם. (#15975)

■ לחנות נעליים חדשה בת"א, דרושה מוכרת מנוסה. 03-654602 (#16301)

■ מוכרות מנוסות, לחנות אביר רי־ראופה, בקניון. 03-793509 (#16915) 03-781409

■ דרושה מוכרת לפרפומריה, בעלת נסיון, באבן גבירול 94. (#17121) 03-221988

■ לחנות היטים בהרצליה, דרוש מוכר מנוסה. 052-553910 (#17156) 052-555940

■ ברמת־גן, מוכרת אחראית, ליום מתחל, לחנות מתנות. 03-784983 (#18202)

■ מוכרות למעדניה אוכל מוכן ברמת־השרון. 475842, בערב (#18496) 909426

■ מוכרת לחנות צעצועים "רול" בבלי, אחה"צ + ימי שישי. (#18672) 03-441607

■ לחנות אופנה דרושה מוכרת מנוסה. 650324, הרצל 12. (#19140)

■ מוכרות למחלקת צעצועים, הרבות הקוסמטיקה. תנאים טובים למועמדות בעלות הופעה נאה בלבד, לבית כל־בו גדול, ברמת־אביב. טלפון: 423112 (#19152)

> ✓ לחנות מטבחים באזה"ב דרוש מנהל/מתכנן, ניסיון ואנגלית הכרחיים. 03-310083, בערב. (#19181)

■ מוכרת עם נסיון לחנות משולבת. 03-477882 בחנות. (#19235)

■ לעסק גדול בענף השיעיוים מבלי מכירות צעיר בעל כושר שכנוע, בעל יוזמה, תחרץ, תנאי שכר גבוהים ומתמדים, רצוי מעקף השיטוח. 03-709048 ,03-707065 (#19248)

■ בפתח־תקוה, לחנות ספרים רצוי ליום מנוהל, ת.ד. 628 פתח־תקוה. (#19502)

■ דרושים/ות מוכרים/ות לחנות במרכז ר"ג הופעה נאה. (#17716) 03-7519555

■ דרושה עובדת נאה כל שעות הבוקר בקונדיטוריה ברמת ג. (#17514) 03-720565

■ הופעה נאה 30 + אנגלית ונסיון, לבוטיק באזור הרצליה. (#2813) 052-77366

מורים וגננות

■ דרושים מורות לאריגה, ליבוד סלסלות, ריקמה ושזר. 03-721516 (#7983) 03-738516

■ מחלקת תכנון פיננסי וביטוחי חיים של א. אילן, סוכנות הביטוח עם המלפל מתרחבת, באה הזמנתך לצוות עם המלפל, גם במשרה חלקית. 5464333, להפנות, סודיות מובטחות. (#10347)

■ מורים מוסמכים לאנלית, לקורסים מקצועיים ומשויניים, בשעות אחה"צ, ללילדים, ובערב למבוגרים, ברמת־השרון. 03-480601 (#15588) 03-496674

■ לפנימיה דתית לאומית, במריכה חוקי/ה, משרה מלאה, מגורים במקום. 03-791504 (#20270) 03-782578

> ✓ מוסמה אחרית אומבל, לבוח"ס הבשר, מרכז צוות, דרוש מורה–מדריך, למגמות רכב. במשרה אחת, תנאים טובים למועמד, נא לפנות: לביה"ס. 057-82557 בבית: 057-82224 (#1010)

■ ברמת־גן, למטן, עוזרות + גננת, אפשרות ליום. 03-760247 (#6722) 03-774146

■ ל"מכון־כאר" דרושים מורים מוסמכים למחשבים, (לנער בייסיק). (#10123) 03-991238

■ דרוש ר"מ לישיבה תיכונית מקצועית בתל־אביב. פרטים בטלפון: (#10569) 490534, בשעות הערב.

■ דרושה גננת מוסמכת בהרצליה, דחוף!! 052-541887 לא בשבת. (#11584)

■ לביה"ס "הלנר" בפתח תקוה מורה לאנגלית, חצי משרה, מילוי מקום. (#13434) 03-9327740

■ דרושה גננת דתית, למילוי מקום בבן ברק. (#14901) 901988

■ דרושים מורים אקדמאים לאזור המגן, בעלי 5 שנות נסיון לפחות בהוראת סטודנטים במכללה, בדרום מדעי הרוח והחברה. המועמדים יכשרו לתרנות בנושא מעניין ומשתלם בשעות הערב. (#15284) 065-95113

> ✓ למוסד חינוכי, דרושה מורה לציור אומנה. לפנות ת.ד. 4702, תל־אביב, למספר 5. (#16880)

> ✓ **לתשומת לב המפרסמים בלוח מעריב**
>
> כל המעוניינים להמשיך ולפרסם את מודעותיהם לאחר הפרסום הראשון, מתבקשים להתקשר לטלפון 333-251(03) (רב־קווי) ולמסור את מספרי הפרסום הרצויים וכן את מספר הקוד כפי שהודפס בסוגרים בסוף המודעה (#——). הזכות לפרסום חוזר הנה ללא תשלום ותוקפה עד 4 שבועות מיום הפרסום הראשון. בקשות לפרסום חוזר או להפסקת פרסום חוזר מתקבלות כל יום עד שעה 18.00 ובערב שבת וחג עד שעה 11.00 בלבד.
>
> **הנהלת מעריב**

■ עוזרת לגננת שעות עבודה 12:30–16:00. טלפון: 03-310230 (#17683)

■ בפתח־תקוה, מורה מוסמכת דינמית לאנגלית, לילדים צעירים לשעות אחה"צ. להתקשר לביה"ס לגרון לאנגלית, בבוקר: 9229253 אחה"צ: 917525 (#17687)

> ✓ מורה מנוסה לאנגלית, נסיון שרתים, למשרה חלקית, להוראת מבוגרים בשעות הערב, באיזורים: תל־אביב, פתח־תקוה, גבעתיים. 03-912774 ,03-912093 (#18008)

מזכירות

■ מזכירה־כתבנית, נסיון בקלדנות בהנהח"ש/עיבוד תמלילי. (#14574) 03-257202

■ מזכירה, שמדברת אנגלית + עברית, משרה מלאה. ת.ד. 11434, ת"א 61112 (#14752)

■ ברמת־גן מזכירה־כתבנית, שליטה מושלמת באנגלית וערבית. (#14940) 03-7512141

■ למשרד עורכי־דין, מזכירה־כתבנית, מעולה לחצי יום. 03-237669 (#20130)

■ לבית הכנסת האוניברסיטאי בגד הנמים, דרושה מזכירה דתית בעלת יוזמה וכושר ארגון, אנגלית הכרחית. טלפון: 02-883886, ימים א'–ה'. (#20208)

■ לחברה במרכז הרצליה, דרושה מזכירה במחלקת מכירות, לעבודה אחראית ומעניינת, במשרה מלאה. ידע בדפוס ותפיקה – יתרון. 052-555014, לדליה, בימים א – ה. (#609)

■ מזכירה למשרד רואי חשבון, בשמרה מלאה. 03-244155 (#1169)

> ✓ לקונצרן בינלאומי, לחברת בת העוסקת בסים הון בעולם, דרושה מזכירה עם נסיון בהנהח"ש, שליטה באנגלית ועברית, איש ממה. 03-247727 ,03-242012 (#1231)

■ מזכירה למשרה מלאה אנגלית/עברית, על בוריין + הדפסה. (#1272) 03-239222 ,03-245185

■ ל"קידום", דרושות מזכירות עברית אנגלית/גרמנית, למשרות מלאות. (#1661) 03-5462805/6

■ לטולמ"ס, מזכירה עם נסיון בהנהלת יבוא ותבלה יומית, משרה מלאה, תנאים טובים, עברית ואנגלית הובה. 03-496850, לאה או בני. (#3031)

■ מזכירה לחברת שיווק בחולון, ידע הדפסה באנגלית ובעברית, רצוי שפת אם אנגלית למשרה מלאה, 6 ימים. 804780 (#3558)

■ למשרד עו"ד מזכירה 4 פעמים בשבוע אחה"צ. ידע בסוכר הבלילה. (#3744) 03-201742

■ לחברה בשטח האלקטרוניקה, דרושים: טכנאי התקנות, מזכירה בכירה עברית/אנגלית והמעבדות לילים, מנהל חשבונות במשרה חלקית. 03-428181 (#5650)

■ למשרד יועצי מס מזכירה כתבנית למשרה מלאה. 03-225554 (#7431)

■ דרושה מזכירה לאמודה לילדים אוטיסטים ולבוה"ס לילדים אוטיסטים, ידע באנגלית, הדפסה עברית/אנגלית. טלפון: 5461067 (#7782) 234965

■ למתנות ביעמת, דרושה מזכירה, נא לפנות לאורי 03-294137 (#8734)

■ למשרד עו"ד דרושה מזכירה כתבנית מנוסה, ליום עבודה רצוף. (#10404) 280085, 284819

■ לביה"ס לנהל, מזכירה למשרה חלקית ב־14:00–19:00, או 10:00–14:00, הדפסה עברית + ידיעת אנגלית הכרחית. (#10676) 03-263175

> ✓ דרושה מזכירה כתבנית, למשרד עו"ד ל־½ יום. 03-624429 (#10721)

> ✓ לתאום השמת כח אדם בכיר, דרושות מזכירות בכירות + ידע וניסיון מוכח. טלפון: (#10728) 03-203107-8

■ מזכירה למשרה מלאה, שליטה + הדפסה עברית אנגלית. (#11596) 03-238430

■ מזכירה כתבנית מנוסה, בגרות ונסיון הכרחיים. 03-612266 (#31767) 03-614087

■ מזכירה + נסיון, הדפסה עברית ואנגלית ל"קומבה" בחדרה. (#12132) 063-31777-8

■ דחוף, מזכירה כתבנית לעבודה מיידית, ב־14:30–17:30, תנאים ושכר טובים. "תיגבור" (#12545) 03-282257-8

> ✓ למשרד דוזי בתל־אביב, דרושה מזכירה כתבנית בחצי משרה. לפנות טלפון: 03-240007 (#13020)

■ דרושה מזכירה לאולפני פתח־תקוה, רצוי ידיעת אנגלית, לעשות נמישות. טלפון: 03-912220 (#13082)

■ לחברת יבוא למוצרי אלקטרוניקה דרושה מזכירה מעולה ליום עבודה מלא. הדפסה מושלמת בעברית, ידע טוב באנגלית, ידע בהנהח"ש וחוש מסחרי. 03-475171, 03-499034 לפנות ארז. (#13201)

> ✓ לחברה לסחר חוץ דרושה מזכירה עברית/אנגלית בעל הדפסה בשתי השפות והפעלת פקסימיליה. ניסיון קודם הכרחי. (#13621) 03-284592

■ למשרד תיווך בצפון תל־אביב, דרושה מזכירה/אשת מכירות מבצעת + רכב, ליום עבודה מלא, מפרט. (#13719) 03-259314

■ למשרד עו"ד, דרושה מזכירה כתבנית, ליום רצוף. 03-622516 (#14378)

■ מזכירה לניהול משרד, ידע בהלקס, לעבודה קבועה. "איוש" (#14564) 03-241855

■ במרכז הרפואי הרצליה, בוקר – אחה"צ לטרוניק. 052-548595 (#15109) 052-552914 לרינה.

■ דרושה מזכירה למשרד בצפון ת"א, אנגלית חובה. 03-229246 (#15586)

■ מזכירה לאחה"צ, למרכז קהילתי ברמת־אביב. 418782, 317469 – לרינה. (#15999)

■ למשרה מלאה, מזכירה אנגלית, קצרנות, הדפסה, טלקס, דוברת עברית. (#16017) 03-252216

■ מזכירה מנוסה, למשרה חלקית, לשעות אחה"צ + רכב + טלפון. (#16592) 03-912093

■ למוזיאון הארץ, דרושה מזכירה בעלת הדפסה עברית אנגלית. ושלוחה 24 ,03-415244 (#16948)

■ מזכירה עצמאית ומנוסה למשרד יבוא בקרית־אונו, ידע באנגלית ובהנהח"ש, 08:00–16:30, 5 ימים. (#17231) 03-340852

■ לחברת יבוא, מזכירה דינמית ועצמאית לניהול משרד יבוא, אנגלית/עברית הדפסה + טלקס למשרה מלאה. 03-377322 (#17471)

■ לחברה העוסקת בסחר בינלאומי, דרושה מנהלת לשכת מנכ"ל 40-35, אנגלית מושלמת, דינמית ועצמאית. "קידום" (#17874) 03-5462805/6

■ לאיגוד יצרני התקליטים, דרושה מזכירה, הדפסה עברית/אנגלית מ־9:00 עד 14:30 טלפון: (#18044) 03-5460952

■ מזכירה מנוסה למשרד עו"ד בת"א, יום עבודה שלם. 230148 (#18523) 240018

■ למשרד רו"ח בת"א מזכירה רצוי ידע בפנהלית. 03-624124 (#18525)

■ למשרד ציבורי העוסק בקשרים בינלאומיים, דרושה מזכירה בעלת נסיון משרדי. הדפסה בעברית, אנגלית, וצרפתית, הרגום לצרפתית. לפנות: 03-209272, 03-209263 לנירה בין 9:00–12:00, לקביעת ראיון. (#18882)

■ מזכירה עצמאית עברית אנגלית, לחברה לסחר חוץ. לקביעת ראיון: (#18968) 03-295335 ,03-295211

■ למפעל מבוסס, דרושה מזכירה, למשרה מלאה. 03-373017 (#19509)

■ לסוכנות נכסים, מזכירה/סוכנת נמרצת, רצוי מנוסה. 03-224414 (#18551)

מחסנאים

■ דרוש מחסנאי בענף כלי עבודה. (#8002) 03-811356

■ למפעל לפלסטיק, דרוש מחסנאי, בעל נסיון. 03-821618 (#18281) 03-828343

■ לחברה לשווק תרופות בתל־אביב. במחסנאי יתרון לבעלי נסיון קודם. לפנות לת.ד. 1098, תל־אביב 61010 (#541)

■ מחסנאי טכני למחלקת חלקים, מנוסה בציוד הקלאי. 03-250269 (#3810) לוזה.

■ אפסנאי טכני/כללי בעל רשיון נהיגה, רצוי רקע באפסנאות בצה"ל. לפנות: 03-348434 או 03-345490, לבר עמי בוקר. (#5696)

■ מחסנאי טכני עם נסיון לחבוצה, לחלקי חילוף. "תגבור" (#8888) 053-23773

■ דרוש מחסנאי בעל ידע ונסיון מוכח בענף הבמון לגן אורוים. טלפון: (#10184) 03-422177

■ למפעל מתכת בפתח־תקוה, דרוש מחסנאי בעל נסיון, למחסן חלקים וכלים (אפשרי גם פנסיונר). 03-9222323 (אברהם), טווח אל. (#12548)

■ דרוש מחסנאי עם נסיון, רצוי חיל משוחרר, 5 ימי עבודה. (#12866) 03-9221216

■ לאסמש – כלים לעיבוד שבבי, דרוש מחסנאי טכני בעל נסיון קודם והכנה בכלים לעיבוד שבבי, עם יכולת לעבודה עצמאית. רצוי בוגר בי"ס מקצועי, תנאים טובים. מקום העבודה בהרצליה. לפנות טלפונית: 052-559491 לאבודום. (#13130)

■ לחברת מזון אויר דרוש, מחסנאי עם נסיון מוכח 5–10 שנים + תעודות. ת.ד. 4287 דומה־אליהו ראשל"צ. (#14546)

> ✓ ל"הבמניק" חורוש חלקי רכב מחסנאי למפעל באזור יהודה, למשרה מלאה. 03-330575 (#17210)

> ✓ דרוש מחסנאי מנוסה, 5 שנים לפחות, ניסיון בניהול מלאי. ידע במחשב. טלפון: (#17713) 03-243341

■ מחסנאי טכני בכיר, למחסן מכלולים אלקטרוניים, ניסיון בעבודה עם מחשב, בעל יכולת לעבודה עצמאית. "תגבור" 03-298877 (#17786)

■ במחסן של חברה מסחרית בקרית אריה פתח תקוה דרוש עובד מחסן. 03-9231698 לשאול. (#18197)

■ ל"א.ג.ג.ל": 1) מחסנאים מנוסים. 2) עובדי מחסן. לעבודה מידית. תנאים טובים. 03-203052/3 (#19153)

מסעדות ומלונאות

■ דרושים מלצרים/ות עוברים/ות מטבח ומגשים, למסעדה בחולון. (#20060) 03-5564953

■ דרוש עובד דלפק, רציני, במזנון בצפון תל־אביב. 03-243245 (#4555)

■ דרוש/ה למסעדה עובד מטבח. טלפון: 03-295790 (#8446)

■ דרושות מלצריות נאות, למועדון לילה בת"א. 03-252270 (#10678)

■ למלון בבריים, פקיד קבלה לעבודה לילה. טלפון: 03-864483 (#11543)

■ למלון, פקיד קבלה, לעבודה במשמרות, למשרה מלאה. (#13029) 03-653883

■ לשיוארבים פיצה יפו העתיקה, דרושות מלצריות חוטבות לעבודת יום + לילה. 03-823739 החל מ־12:00 (#13044)

■ לצוב בת"א דרושים/ות מלצרים, ברמניות, אומנים. 444003 ב־20:00 (#13281)

■ למסעדה מודרנית דרוש מלצר ועוזר/ה מנוסים, באיזור תל־אביב. (#15056) 03-658779 ,03-661537

■ ל"פיצה־קווא" ביהודה המכבי דרושה מלצרית אחראית. (#17586) 453716, 5460249

■ עובדי מטבח ומקיון חדרים, למפעל קייטרינג. טלפון: 793228 (#3163)

■ למלון, מס מנהל קבלה, פקידי קבלה ומלצרים. 03-428161 (#17491)

■ ל"באוב", מסעדה "הגוזל" בן יהודה 21 תל־אביב. דרושים אחראי משמרת עם ידע ונסיון בבאר לערב. קופאיות/קופאיות, אפשרות לסטודנטים, משמרות בוקר ערב כולל שבתות + מלצריות לערב. (#19107)

מפיצים ומקדמי מכירות

■ למפעל גומי בצפון, דרוש איש מכירות מנוסה, לאזור המרכז והרום. פרטים בטלפון: 04-722325 (#7900) 04-723794

■ לחברה ותיקה בשווק אביזרי לחברות, דרושים סוכנים למכירה בשטחים מבית לבית, רווחים גבוהים באשכול!! 03-612948 אלי. (#8118)

■ לחברת יבוא, משווק מכשירי חשמל, דרוש סוכן מכירות + רכב מסחרי לרשתות השיווק. (#10280) 03-243341

■ דרוש סוכן עצמאי בעל רכב, למכירות ציוד הבראה, לאזור ירושלים. (#15147) 03-7515488

> ✓ לחברת בירה בפתח תקוה דרושים/ות מקדמים/ות מכירות מדלת לדלת לעבודה קבועה/חלקית. טלפון: 03-914258 לאבי. (#19008)

■ דרושים!! סוכני מכירות, לעבודה בשיווק + רשיון נהיגה. (#20038) 03-737122

■ דרוש סוכן עצמאי לשיווק צבעים לענף המתכת הבנין + רכב + טלפון. 03-952127 ובבית: (#20110) 03-948418 לא בשבת.

■ סוכנות למכירות תצלומי תל־אביב הקטנה, באחוזים. מקסים – (#270) 03-234638

■ למשרד תווך נכסים דרוש/ת איש/ת מכירות מעל גיל 25, רכב הכרחי, על בסיס אחוזים. (#460) 03-778118 ,03-319485

■ לסוכנות תיווך במרכז ת"א דרוש שבר/ת בבר/ת ואחראי/ת + רכב, בעל ידע קודם במכירות. (#517) 03-233521 ,03-204696

■ מנהל/ת מכירות לחנות ילדים במסעדות חינוך, ניסיון קודם. (#736) 03-720579

■ לחברה ארצית, אנשי מכירות גמישים, רווחים גבוהים למתאימים. (#1731) 03-379902

■ למשרד חיפה, באר שבע, ירושלים, ל"להיסר", עם כוונה בשילוב משווק, נדרשת ערבות. (#1953) 03-473394

■ דרוש איש מכירות לחלקי חילוף לסוכנויות בחולון. 03-5560250 (#14242)

■ דרושים סוכנים מנוסים לחוטי עבודה, תנאים טובים. (#14808) 03-783043, לא בשבת.

■ דרוש איש שיווק למפעל יצור והרכבת חלונות אלומיניום, נסיון בענף. לכתוב לת.ד. 609, פתח־תקוה, עבור 77. (#14837)

> ✓ אנשי מכירות + ידע ונסיון בשיווק ובמחשבים. 03-624654, 624113 (#15134)

■ ההסתדרות בע"מ, דרושים סוכנים בכל חלקי הארץ, רח' חיים וישל 2, ק"ג, ת"א. (#15406)

■ דרושים/ות, סוכנים/ות, רצוי אנשי חינוך, תל־אביב, ירושלים, נתניה, באר־שבע, רכב חובה. (#15475) 03-955467

■ דרוש סוכן נסע, למכשירי בסף אקסקלוסיבים, השקעה מובטחת, 7,500 דולר. 03-659224, בשעות הבוקר. (#15943)

■ מיידי, דרוש/ה סוכן/ת מנוסה במכירות כלי עבודה ובטיחות, משכורת כ־1,000 דולר. 383855 (#16463)

■ אנשי מכירות + רכב, להצגת מוצר צריכה מהסבי בדרומי הארץ, רווחות גבוהה ואמויים בלעדיים מובטחים. 03-482547, א-ה. (#16664)

■ לחברת שיווק ארצית בענף המזון נקוי, דרושים סוכנים לכל חלקי הארץ, בעלי רכב מסחרי גדול. (#17000) 03-282906, ליוסי.

■ דרוש סוכן + רכב לאזור העמק (בסיס + אחוזים). 053-85307 (#17139)

■ דיילות/מקדמות מכירה לכלי בישול, ברשתות השיווק. (#17145) 03-725749

■ לחברת "יעקר" דרושים סוכני מכירות בגרונים בענף גלל"ן, בעלי ידע בשטח זה ורכב פרטי. (#17507) 03-426293

■ דרושים/ות מקדמי מכירות בענף המזון + רשיון נהיגה. רצוי נסיון קודם, המלצות. 03-916491 (#17896) 03-912965, לבליקס.

■ לעצרי אופנה נשים בצפון!! סוכן עצמאי מנוסה + רכב מסחרי צג אותנו במרכז הארץ. (#18009) 052-425169

> ✓ לחברה לביטיקלים דרושים, סוכני מכירות, נסיון 3 שנים + רכב, סודיות מובטחת, לפנות בכתב קורות חיים לת.ד. 1757 חולון 58117 (#18108)

■ לפרסום הדפסי, אנשי מכירות על בסיס משכורת. 03-737561 (#18140)

■ לחברת שיווק דרושה דיילת מכירה להדגמה הסבר למוצרי חשמל יוקרתיים באיזורים: יהודה, לים, תל־אביב, רמת־גן, באר־שבע, קרית מוצקין, חיפה, לוד, אשדוד. (#18213) 9611008, 03-9611056

■ לבוגאים 40 ומעלה: דרושים סוכני מכירות לכל הארץ הובה 3 שנות נסיון + תעודת בגרות + רכב. קורות חיים לת.ד. 9111 ת"א מיקוד 61090 (#18326)

> ✓ דרושה מקדמת מכירות בענף המזון למשרה מלאה. (#18343) 03-7519727

■ להפקיד יצרני ומקדם מכירות דרושה צעירה אינטלגנטית הרוצה ובעלת הופעה מרשימה. טלפון: (#18408) 03-799834

■ דיגברת/ת להצגת ספרים, בשיטה הוחוכנסת!! הדרכה למתאימים. (#18557) 03-769478

■ לחברה לציוד טכני, איש מכירות + רכב על בסיס שכר חודשי + עמלות. (#18659) 03-337963

■ סוכנים עצמאיים ורציניים למוצר חדשני, הכנסה גבוהה. (#18667) 03-264379

■ למשרד תיווך בגבעתיים!! דרוש סוכן עצמאי + נסיון. (#19124) 03-310699

■ מקדמי מכירות, בענף המזון אוזהקלים נסיון + רכב רצוי. (#19632) דליה או יוסי. 839316

■ לרשת "עידן" המשרד הגדול והוותיק בראשל"צ, דרוש/ה איש/אשת מכירות למשרה מלאה, רכב חובה, תנאים טובים לאותמתאימים. "עידן" רוטשילד 35 ראשל"צ. (#19698) 03-955177

■ סוכן המשווק באזור קבוע בקרבצים ובמשבים באזור המרכז. 03-5515181 ,03-232849 (#11154)

■ ברמת השרון דרושה מדושת בעלת נסיון, תנאים טובים. (#14874) 03-495136

■ מקדם/ת מכירות, בעלי כושר מסחרי ויוזמה "א.ו.ת." (#15053) 03-203052-3

■ דרוש איש מכירות עם רכב לבנות תעודה ביזורים, לפנות לפנה"צ "האהבה" לליבנבלום 35 תל־אביב. (#16696)

■ סוכן מכיסה לתוכי שיווק מוצרי תכלת, דרושה המלצות. (#16632) 03-9611932

מפעילי ציוד מכני

■ דרושים מנפילים מנוסים בלבד לקטפות לתוך ייר. 052-21002 (#4867)

■ מפעיל לעקרן מייר. 067-63084 לא בשבת. (#6708)

■ דרוש מפעיל מנוסה לטחינה. אם.אס. ומאיור משרוני. (#10001) 052-24746

■ דרוש מפעיל ג'י.סי.בי. מאיזור הבנבה. 052-446242 (#11115)

■ דרושים מפעיל קמבות ומחריקים מעולים למנגל הקשיה. 052-26619 ,052-84767 בבוקר. (#12419)

■ דרושים מפעילים לנזחפים עם נסיון, בנמשך שתמנה, מעקש. 20,000 – 10,000 דולר. (#13268) 02-941873

■ דרושים מפעילים מתושים לקטרפות בחמה, מרכזיה. (#13988) 052-66073

■ דרוש מפעיל מנוסה ל־ג'י.ב. לחברת דיסום אורחיים. טלפון: (#14851) 776856

■ מפעיל ל־סוק, מטולה, מהמרכז שאפילה באזור. 03-563000 (#14808)

■ למפעל למרבקות דרוש איש מכירות בעל רכב, תנאים טובים למועמד המתאים. 03-810312 (#3206)

■ דרוש/ה סוכן/ת מכירות לציודים ומתנות. טלפון: 03-280738 (#3266)

■ ל"הדיקור" משתנה פרטית, בפרדוקטה, דרושים/ות סוכנים/ות מכירות, למערכות אוטוקה על בסיס אחוזים + תנאים טובים, בשעות גמישות, רצוי בעלי/ות נסיון, עדיפות לבעלי/ות רכב. פתח־תקוה רחוב בר כוכבא 1, טלפון: 03-916684 (#4801)

■ לפרוייקט בלוגאו, מקדמי מכירות בארץ ובחו"ל + רצוי רכב. (#4811) 03-382763

■ בתל־אביב, דיילת מכירה, משרה מלאה, הופעה נאה. (#4848) 03-826115

■ דרושים מקדמי מכירות, באמצעות הטלפון, בסיס + אחוזים. (#5156) 337246

> ✓ "מכון מנהלי" מחפש איש מכירות בתחום הקטסטיל, נסיון ורכב – יתרון. נא לפנות למשרדי בתבובו, בצירוף קורות חיים, בפעות אנו הבעיין ויד הגודל בת, הירקון 124 ת"א, 63573 (#5191)

■ למשרד נכסים בת"א!! איש/ת מכירות + רכב, למשרה מלאה. (#5509) 5460515

■ סוכנים לכרות דקורטיביות, מעודפיי־יבוא בכל הארץ. (#5679) 04-951401/2

■ לשבועון מצליח בגוש־דן, מבריות מכירות. תנאים מעולים למתאימים/ות. 03-297327 גילי. (#5729)

■ אנשי מכירה מעולים, עבור מכירת הכוונה הטובה בעולם, עבודה מאוד מעניינת ומשתלמת למתאימים. 03-292949, יהודה, משרה 66 (#6009)

■ למרצאות שימים דרושים/ות סוכני/ות מכירות גיל 25 ומעלה, כושר ניהול בו"ם, הופעה נאה, עדיפות לבעל ניסיון, הכנסה על בסיס משכורת + עמלות. לפרטים ולתאום ראיון: 03-662884 (#7282) 03-651815

■ תחבה, משמקדת מכירות לייבוא שיש לעבודה זמנית. 03-379459 (#7547)

■ דרושות בתחום המכירה השירות, ללא ניסיון קודם. 03-299457 (#7639)

■ ל"פרימיום־צעצועים" דרושים סוכנים + רכב + ניסיון בכל הארץ. (#8683) 03-830614

■ דרושים/ות רוכשי/ות מודעות ליזמות בענף המצרוקים, תנאים טובים. (#9111) 03-284256

■ לחברה צעירה ודינמית אנשי מכירות בעלי יוזמה ומרץ בכל הדרך, הארץ, אפשרות קידום למתאימים, הכנסה גבוהה, רצוי רכב. (#9443) 03-726282

■ לחברה לשילוח בינלאומי, איש מכירות בעל ידע בענף, ידיעות אנגלית. (#9454) 03-622220

■ סוכנות אופנה מחפשת יצרני אופנת נשים ונשינים, להצוגה בכל הארץ. 03-726612 ,03-852933 (#9493)

■ סוכן/ת מכירות, ליבוא אופנת נשים לשיווק במרכז. 04-708624 (#9749)

■ דרוש/ה מקדם/ת מכירות בעל/ת כושר שכנוע ומכוות לעבודה קשה, שכר + אחוזים. (#10254) 03-726741

■ סוכן מכירות בעל רקע למכונות וחומרים חדשים. 03-7516617 (#10502)

> ✓ סוכנים/ות למכירות "רולינג" בכל הארץ, משכורת + אחוזים. (#10532) 03-997422

■ למפעל בגוש סוכנים + רכב + נסיון מוכח + עדכניות. (#10584) 03-808613

■ מנהל מכירות/שיווק, לביבוים פרחונים. איש מכירות, לנבשמיים, באחה"צ. 03-239134 (#10630)

■ דרוש/ה סוכן/ת אומנה, עסק מדשה + רכב + נסיון. 03-934125 (#11129)

■ דרוש סוכן בעל רכב מסחרי, להפצת מצברים לרכב. 03-448446 ,03-5461654 (#11203)

■ למפעל הלבשה, מנהל מכירות + רשיון נהיגה, רצוי רכב + ידע ומסחר, לפחות 3 שנים. 03-651831 (#11471)

■ למשרד תיווך, דרוש/ה עובד/ת על בסיס קומיסיון. 03-782568 (#12083)

■ להוצאת ספרים מפוקע/ת למכירות, מחסר/ה, ניסיון כמחרי. (#12600) 03-658655

■ סוכני מכירות לכל הארץ, עמלות גבוהות מובטחות. (#12654) 08-453820

> ✓ חברה הדרשה ליצור ייבוא ומודים מחפשת אנשי מכירות לכל מן הארץ הדרומה, עבודה עם אוצר עצמה. לבעלי הוויעות וכבוד, לעבודה קשה ורכב צמוד. לפרטים בכתב יד בוגר + קורות חיים לת.ד. 36778 ת"א. (#13017)

■ סוכנים/ות למוצר בטיחותי מרש, רווחים גבוהים למתאימים, בכל אזורי הארץ. 03-289211/2/3 (#13622)

■ לרשת הכיכר סוכן/ת מנוסה דינמי + רכב. 257011 (#14004)

■ להוצאת ספרי ילדים דרושים אנשי מכירות למוסדות הדרכה, משכורת + אחוזים. 03-249602 (#14014)

■ דרוש סוכן למכירות הכלבות פריקו, לחברה מובילה. (#14160) 03-655097

> ✓ לפרויקט פרסומי יוקרתי, דרושים/ות: מנהל/י מכירה עד גיל 25, כישורים: תעודת בגרות חובה, יוצאי צבא, עדיפות לקיבוצים, רכב – עדיפות. למועמדים/ות שכר גבוה ועבודה מעניינת. טלפון: 03-5463256, 03-5463198, בעבודה. (#14208)

ירושלים לנורמאלי